

BANCO CENTRAL DE RESERVA DEL PERÚ
SUCURSAL CUSCO



MADRE DE DIOS: Síntesis de Actividad Económica
Julio 2022¹

Departamento de Estudios Económicos

¹ En la elaboración del presente informe participaron Víctor Chique, Juniors Sanchez y José Apaza.

ÍNDICE

	<i>Página</i>
RESUMEN EJECUTIVO.....	3
I. ACTIVIDAD PRODUCTIVA.....	5
1. Actividad Primaria.....	5
1.1 Sector agropecuario.....	5
1.2 Sector pesca.....	6
1.3 Sector minería.....	7
2. Otros indicadores sectoriales.....	8
2.1 Arribos a los establecimientos de hospedaje.....	8
II. ASPECTOS LABORALES.....	9
1. Empleo.....	9
III. SECTOR EXTERNO.....	10
1. Importaciones.....	10
IV. CRÉDITO Y DEPÓSITOS.....	11
1. Crédito.....	11
2. Depósitos.....	13
V. EJECUCIÓN DEL PRESUPUESTO DE GASTOS DEL GOBIERNO GENERAL.....	15
1. Gasto no financiero.....	15
2. Gastos corrientes.....	15
3. Formación bruta de capital.....	15
VI. ANEXOS.....	18

RESUMEN EJECUTIVO

Principales hechos de importancia

- Las actividades primarias reportaron resultados mixtos en julio de 2022; así, el **sector agropecuario** se redujo levemente en 0,1 por ciento y el **sector minería** disminuyó 38,9 por ciento; sin embargo, el **sector pesca** se expandió en 44,1 por ciento interanual.
- En otros indicadores de la actividad económica de la región, el **saldo de crédito** fue mayor en 13,8 por ciento; en contraste, la **inversión** disminuyó 6,9 por ciento.

Actividad Primaria

- El **sector agropecuario** mostró una leve caída de 0,1 por ciento interanual respecto a julio de 2021, explicado por una menor producción de ave, vacuno y papaya. De forma contraria, en el periodo enero-julio de 2022, la producción agropecuaria aumentó 5,9 por ciento.
- El **sector pesca** creció 44,1 por ciento interanual en julio, como consecuencia de una mayor producción de las especies paco, gamitana y yahuarachi. En el acumulado enero-julio de 2022, la actividad pesquera aumentó 72,5 por ciento, debido a una mayor extracción de paco y doncella.
- La **actividad minera** disminuyó 38,9 por ciento interanual en julio, asociado a los menores niveles de extracción de oro. Así, en el acumulado a julio de 2022, la producción se redujo en 16,7 por ciento frente a similar periodo de 2021.

Otros Indicadores de Actividad Económica

- El **saldo de crédito** (S/ 956 millones) aumentó 13,8 por ciento interanual al cierre del mes de julio. El resultado de este mes fue reflejo de los mayores créditos en las instituciones no bancarias, principalmente las cajas municipales (16,4 por ciento).
- El gasto en **formación bruta de capital** alcanzó los S/ 28 millones, monto menor en 6,9 por ciento en julio en términos reales, como resultado del menor gasto en el Gobierno nacional y regional. Así también, en el periodo enero-julio de 2022, la inversión se contrajo en 13,0 por ciento, respecto a similar periodo del año previo.

CUADRO N° 1
OTROS INDICADORES DE ACTIVIDAD ECONÓMICA
 (Variación % respecto a similar mes del año anterior)

		Feb. 22		Mar. 22		Abr. 22		May. 22		Jun. 22		Jul. 22
Arribos a los establecimientos de hospedaje	↑	3,6	↑	5,1	↑	7,7	↑	13,6	↑	6,4		n.d.
Crédito total 1/	↑	7,7	↑	9,4	↑	10,1	↑	11,4	↑	12,5	↑	13,8
Crédito de consumo 1/	↑	5,4	↑	6,8	↑	11,3	↑	14,8	↑	15,9		n.d.
Crédito hipotecario 1/	↓	-0,9	↑	2,6	↑	5,9	↑	8,7	↑	6,0		n.d.
Inversión Pública 2/	↓	-26,7	↓	-23,7	↓	-11,3	↓	-21,2	↑	12,3	↓	-6,9

1/ En términos nominales.

2/ En términos reales.

Fuentes: MINCETUR, SBS y MEF.

I. ACTIVIDAD PRODUCTIVA

1. Actividad Primaria

1.1 Sector agropecuario

- El sector agropecuario presentó una leve disminución de 0,1 por ciento en julio respecto al registro interanual, debido a una menor producción del subsector pecuario (-5,8 por ciento), compensado en gran parte por el crecimiento del subsector agrícola (5,4 por ciento). No obstante, entre enero y julio de 2022, la producción agropecuaria creció 5,9 por ciento, sustentado por el aumento de maíz amarillo duro, yuca, plátano y ave.
- La expansión del subsector agrícola fue explicada por la mayor producción destinada al mercado externo y agroindustria (14,9 por ciento) y orientada al mercado interno (2,9 por ciento). En el primer grupo se registró una mayor producción de maíz amarillo duro (59,3 por ciento) y cacao (1,3 por ciento); y, en el segundo grupo creció la producción de arroz cáscara (158,8 por ciento), yuca (29,8 por ciento) y brachiaria (6,8 por ciento), principalmente. Asimismo, entre enero y julio de 2022, la actividad agrícola creció 9,4 por ciento, asociada a la mayor producción de maíz amarillo duro, yuca y plátano.
- La contracción del subsector pecuario (-5,8 por ciento), en el mes de julio, fue explicada por la menor producción de vacuno (-10,5 por ciento) y ave (-6,4 por ciento). En cambio, en el acumulado a julio de 2022, el subsector creció 0,8 por ciento, debido a la mayor producción de ave (2,2 por ciento).

CUADRO N° 2
SECTOR AGROPECUARIO 1/
(Miles de Toneladas)

Subsectores	Estructura Porcentual 2020 2/	Julio			Enero - Julio				
		2021	2022	Var.%	Contribución al crecimiento 3/	2021	2022	Var.%	Contribución al crecimiento 3/
AGRÍCOLA	55,8			5,4	2,7			9,4	5,6
Orientada al mercado externo y agroindustria 2/	12,6			14,9	1,6			32,5	6,1
Maíz amarillo duro	8,5	0,6	0,9	59,3	1,5	24,0	34,0	41,4	5,8
Cacao	3,5	0,2	0,2	1,3	0,1	1,0	1,1	5,1	0,2
Caña de azúcar	0,1	0,2	0,2	-7,7	0,0	1,2	1,3	5,7	0,0
Achiote	0,0	0,0	0,0	-	-	0,0	0,0	125,0	0,0
Café	0,0	0,0	0,0	-	-	0,0	0,0	57,9	0,0
Mango	0,1	0,0	0,0	-	-	0,0	0,0	-	-
Palta	0,4	0,0	0,0	-	-	0,0	0,0	-	-
Orientada al mercado interno 2/	43,1			2,9	1,2			-1,1	-0,5
Arroz cáscara	3,5	0,2	0,5	158,8	1,5	6,0	6,2	3,2	0,1
Yuca	3,9	1,7	2,3	29,8	1,2	12,2	14,8	20,9	0,8
Brachiaria	19,1	72,4	77,3	6,8	1,2	586,3	600,7	2,5	0,4
Plátano	7,0	3,2	3,7	14,9	1,1	20,7	23,5	13,2	0,8
Piña	1,7	0,5	0,6	5,5	0,1	3,6	3,1	-13,4	-0,2
Frijol grano seco	0,1	0,0	0,0	-25,7	-0,1	0,0	0,1	91,3	0,1
Naranja	0,3	0,2	0,2	-19,6	-0,1	1,1	1,2	4,4	0,0
Papaya	5,4	3,3	1,4	-56,7	-3,6	18,7	8,0	-57,1	-2,7
PECUARIO	44,2			-5,8	-2,8			0,8	0,3
Ave 4/	24,4	1,1	1,0	-6,4	-1,7	6,3	6,4	2,2	0,5
Vacuno 4/	10,0	0,4	0,4	-10,5	-1,3	2,5	2,5	-0,1	0,0
Huevos	6,0	0,3	0,3	-3,0	-0,2	2,1	2,1	-1,2	-0,1
Leche	0,7	0,1	0,1	-10,6	-0,1	0,8	0,7	-8,0	0,0
Ovino 4/	0,2	0,0	0,0	1,7	0,0	0,0	0,0	-1,2	0,0
Porcino 4/	3,0	0,1	0,1	14,8	0,4	0,9	0,9	-0,7	0,0
SECTOR AGROPECUARIO	100,0			-0,1	-0,1			5,9	5,9

1/ Cifras preliminares.

2/ Estimado a precios del 2007.

3/ Con base en la estructura de similar periodo 2021.

4/ Peso de animal en pie.

Fuente: MIDAGRI.

Elaboración: BCRP, Sucursal Cusco, Departamento de Estudios Económicos.



- La campaña 2021/2022 inició en agosto, en el acumulado a julio de 2022 se registró 17 004 hectáreas instaladas, menor en 3,5 por ciento en comparación con similar periodo de la campaña pasada (2020/2021). El desempeño negativo de la campaña se explicó por las menores áreas de cultivos permanentes y semipermanentes que disminuyeron en 15,4 por ciento, por las menores siembras de brachiaria y cacao; no obstante, en cultivos transitorios se expandió en 1,8 por ciento, principalmente los cultivos como: maíz amarillo duro (11,4 por ciento) y kion.

CUADRO N° 3
SUPERFICIE SEMBRADA 1/
(Hectáreas)

	Campaña agrícola 2/		Variación	
	2020/2021	2021/2022	Absoluta	Porcentual
CULTIVOS TRANSITORIOS	12 180	12 402	222	1,8
Maíz amarillo duro	7 551	8 412	861	11,4
Kion	0	7	7	-
Tomate	1	4	3	300,0
Pepinillo	6	4	- 2	-33,3
Rabanito	5	0	- 5	-100,0
Sandía	60	48	- 12	-20,0
Camote	74	59	- 15	-20,3
Uncucha	103	76	- 27	-26,2
Frijol caupi grano seco	100	56	- 44	-44,0
Yuca	1 915	1 748	- 167	-8,7
Arroz	2 363	1 985	- 378	-16,0
Otros	2	3	1	50,0
CULTIVOS PERMANENTES Y SEMIPERMANENTES	5 442	4 602	- 840	-15,4
Brachiaria	2 997	2 452	- 545	-18,2
Cacao	860	384	- 476	-55,3
Piña	41	128	87	212,2
Plátano	1 105	1 409	304	27,5
Otros	439	229	- 210	-47,8
Total	17 622	17 004	- 618	-3,5

1/ Cifras preliminares.

2/ De agosto 2021 a julio 2022

Fuente: MIDAGRI.

Elaboración: BCRP, Sucursal Cusco. Departamento de Estudios Económicos.

1.2 Sector pesca

- La actividad pesquera creció 44,1 por ciento interanual en julio, como consecuencia de un mayor desembarque de las especies gamitana (1 084,5 por ciento) y yahuarachi (94,1 por ciento), y la mayor producción de paco (99,6 por ciento), este último aumentó su producción de 21 toneladas en julio de 2021 a 41 toneladas en julio de 2022.
- En el acumulado enero-julio de 2022, la actividad pesquera aumentó 72, por ciento, debido a una mayor extracción de paco y doncella.

CUADRO N° 4
SECTOR PESCA 1/
(En toneladas)

Subsectores	Julio			Enero - Julio		
	2021	2022	Var. %	2021	2022	Var. %
Consumo Humano Directo (CHD)						
Fresco	56	84	50,4	268	474	76,7
SECTOR PESCA 2/			44,1			72,5

1/ Cifras preliminares.

2/ Estimado a precios de 2007.

Fuente: PRODUCE.

Elaboración: BCRP, Sucursal Cusco. Departamento de Estudios Económicos.

1.3 Sector minería

- La producción minera disminuyó 38,9 por ciento interanual en julio, debido a que la producción de oro descendió de 157 kilogramos en julio de 2021 a 96 kilogramos en julio de 2022. El resultado fue consecuencia de las interdicciones que se realizaron a la minería ilegal.
- Igualmente, entre enero y julio de 2022, la producción cayó 16,7 por ciento frente a similar periodo de 2021. Con ello, la región de Madre de Dios se ubicó en la novena ubicación a nivel nacional, con una participación de 1,4 por ciento en el periodo analizado.

**CUADRO N° 5
SECTOR MINERÍA 1/**

Mineral	Estructura Porcentual 2020 3/	Julio				Enero - Julio			
		2021	2022	Var.%	Contribución 4/	2021	2022	Var.%	Contribución 4/
Oro (Kg.)	100,0	157	96	-38,9	-38,9	888	740	-16,7	-16,7
SECTOR MINERÍA 2/ 3/	100,0			-38,9	-38,9			-16,7	-16,7

1/ Cifras preliminares.

2/ Unidades Recuperables

3/ Estimado a precios de 2007.

4/ Con base en la estructura de similar periodo de 2021.

Fuente: MINEM.

Elaboración: BCRP, Sucursal Cusco, Departamento de Estudios Económicos.

**GRÁFICO N° 1
EVOLUCIÓN DE LA PRODUCCIÓN MINERA**
(Variación % real respecto a similar periodo del año anterior)

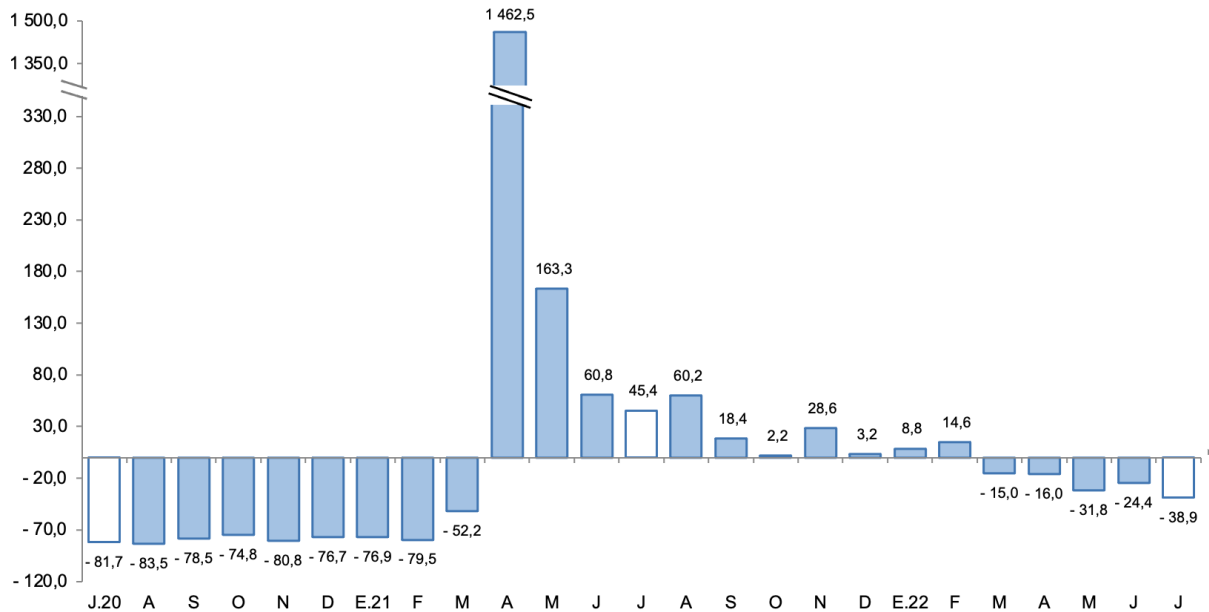

Fuente: MINEM.

Elaboración: BCRP, Sucursal Cusco, Departamento de Estudios Económicos.

- En julio, el precio promedio mensual de oro alcanzó una cotización de US\$/oz.tr. 1 736,4; siendo menor en 5,4 por ciento con respecto a la cotización del mes previo (US\$/oz.tr. 1 834,8). Esta disminución en el precio del metal se asoció a la apreciación del dólar respecto a una canasta de principales monedas y el aumento en los rendimientos de los bonos del Tesoro de los Estados Unidos.



2. Otros indicadores sectoriales

2.1 Arribos a los establecimientos de hospedaje

- El arribo de turistas a los establecimientos de hospedaje de Madre de Dios alcanzó los 41 218 visitantes en junio de 2022, superior en 6,4 por ciento en comparación a los 38 745 visitantes que arribaron en junio de 2021. La expansión estuvo asociada a la mayor llegada de turistas extranjeros (202,1 por ciento), pese a la reducción de arribos nacionales (-7,2 por ciento).
- El incremento en las visitas de turistas extranjeros se debió a las mayores llegadas de Estados Unidos, Alemania y Brasil, principalmente. Por el contrario, el menor flujo de arribos nacionales se explicó por la menor afluencia proveniente de Cusco, que se redujo en 680 visitantes; seguido de Puno, en 330 visitantes, y Arequipa en 244 visitantes, frente a los registros de junio 2021.
- En el mismo sentido, en el periodo enero-junio de 2022, los arribos a la región crecieron 7,1 por ciento respecto a similar periodo 2021. El crecimiento fue explicado por los mayores arribos de turistas extranjeros (364,4 por ciento), atenuado por la caída en turistas nacionales (-1,8 por ciento).

GRÁFICO N° 2
EVOLUCIÓN DE ARRIBOS A ESTABLECIMIENTOS DE HOSPEDAJE
(Variación % respecto a similar mes del año anterior)

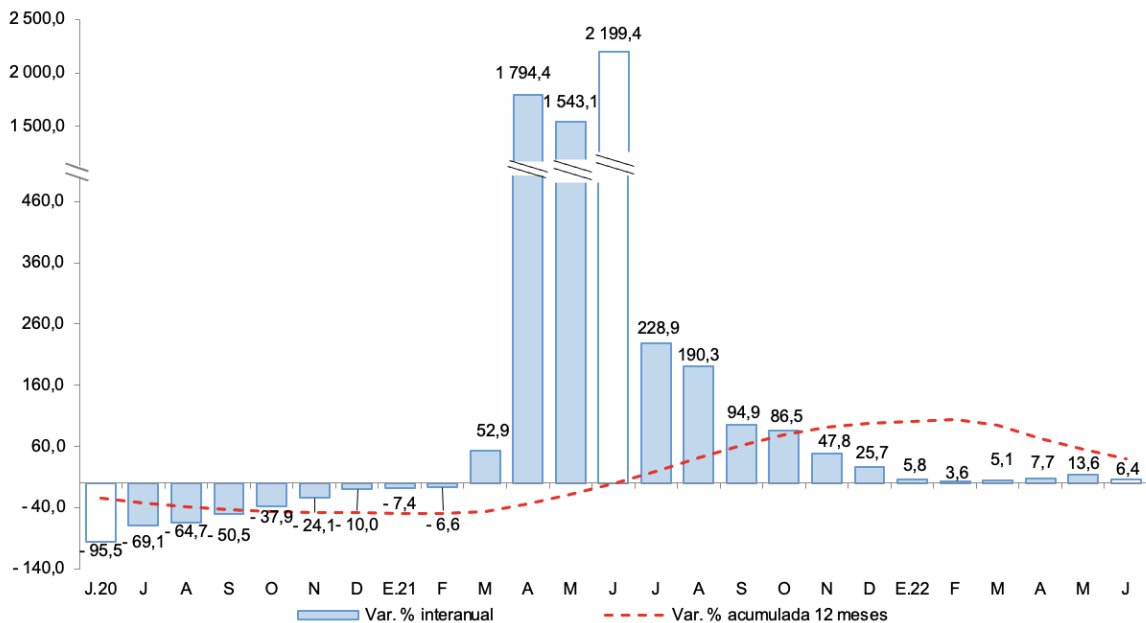

Fuente: MINCETUR - Encuesta Mensual a Establecimientos de Hospedaje Temporal.
Elaboración: BCRP, Sucursal Cusco. Departamento de Estudios Económicos.

II. ASPECTOS LABORALES

1. Empleo

- En Madre de Dios, el número de trabajadores asalariados privados formales ascendió a 10 583 en junio de 2022, siendo mayor en 8,5 por ciento con respecto a junio de 2021. La expansión fue explicada por una mayor contratación en los sectores manufactura (18,0 por ciento), comercio (15,8 por ciento) y servicios (6,9 por ciento), principalmente.
- En el periodo enero-junio, en promedio los trabajos asalariados crecieron 14,4 por ciento asociado a una mayor contratación en los sectores agrícola (20,3 por ciento), comercio (16,5 por ciento) y servicios (10,7 por ciento).

CUADRO N° 6
NÚMERO DE TRABAJADORES DEL SECTOR PRIVADO FORMAL 1/
(Planilla Electrónica – PLAME y T-Registro)

Sectores	Junio			Enero - Junio		
	2021	2022	Var. %	2021	2022	Var. %
Agrícola 2/	1 299	1 220	-6,1	1 149	1 383	20,3
Comercio	2 419	2 800	15,8	2 315	2 699	16,5
Construcción	112	106	-5,4	91	96	5,9
Manufactura	752	887	18,0	726	872	20,0
Minería	969	990	2,2	939	1 007	7,3
Servicios	4 138	4 425	6,9	3 971	4 397	10,7
No precisa	66	155	134,8	43	115	169,3
TOTAL	9 755	10 583	8,5	9 235	10 568	14,4

1/ Cifras preliminares.

2/ Incluye ganadería, caza y silvicultura.

Fuente: MTPE - Observatorio de la Formalización Laboral

Elaboración: BCRP, Sucursal Cusco. Departamento de Estudios Económicos.

GRÁFICO N° 3
TRABAJADORES DEL SECTOR PRIVADO FORMAL
(Variación % respecto a similar mes del año anterior)

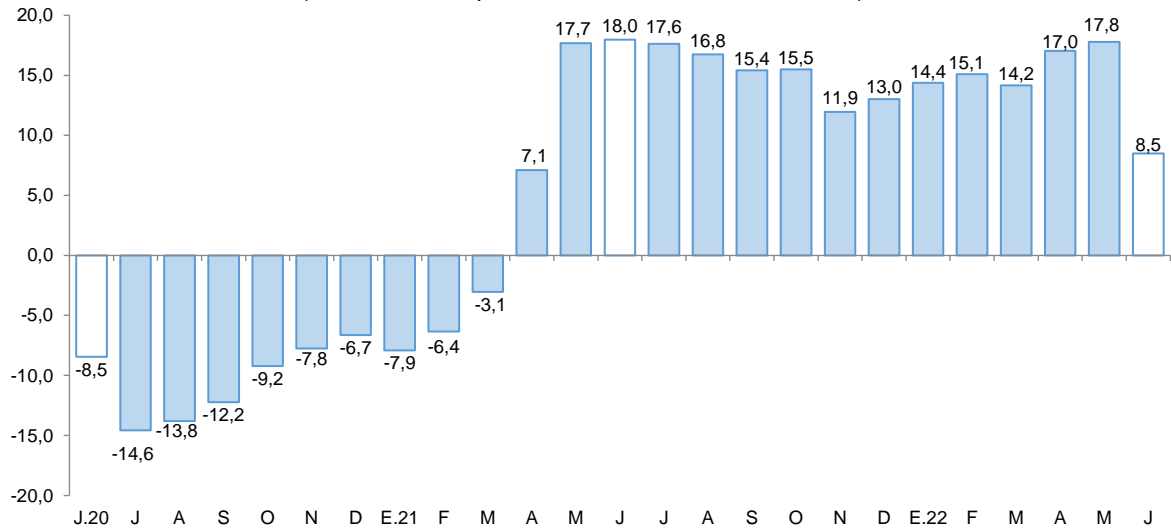

Fuente: MTPE - Observatorio de la Formalización Laboral.

Elaboración: BCRP, Sucursal Cusco. Departamento de Estudios Económicos.

III. SECTOR EXTERNO

1. Importaciones

- En junio, las importaciones de Madre de Dios (US\$ 6,0 millones) disminuyeron 79,7 por ciento, debido a las menores compras en el grupo bienes de capital (-96,0 por ciento) e insumos (-15,8 por ciento), pese a que se registró mayores importaciones en bienes de consumo (128,9 por ciento).
- En bienes de capital disminuyó la adquisición de equipo de transporte (equipos rodantes de transporte) y en insumos se redujo la adquisición de materias primas para la industria (productos químicos farmacéuticos semielaborados y productos mineros elaborados); por el contrario, aumentó la importación de bienes de consumo, particularmente las compras de productos no duraderos (productos alimenticios elaborados).
- Entre enero y junio de 2022, las importaciones (US\$ 33,7 millones) descendieron 46,2 por ciento, lo que reflejó las menores importaciones de bienes de capital (-81,1 por ciento), siendo compensado en parte por las mayores compras en bienes de consumo (49,8 por ciento) e insumos (21,7 por ciento).
- Según origen, hasta el mes de junio de 2022, el 80,0 por ciento de las importaciones procedieron de Brasil y 13,4 por ciento del Reino Unido. Del primer país, se importó productos alimenticios (aceite de soja y sus fracciones) y productos alimenticios primarios (nueces de Brasil); y del segundo, se importó automóviles para transporte de diez a más pasajeros.

CUADRO N° 7
IMPORTACIONES SEGÚN USO O DESTINO ECONÓMICO 1/
(Valor FOB en miles de US\$)

GRUPO	Estructura %	Junio		Enero - Junio	
	2020	2021	2022	2021	2022
I. BIENES DE CONSUMO	55,8	1 746	3 996	12 860	19 259
Duradero	0,1	1	0	108	285
No duradero	55,6	1 745	3 996	12 752	18 973
II. INSUMOS	23,3	1 098	925	4 878	5 937
Combustibles, lubricantes y conexos	0,4	84	117	90	277
Materias primas para la agricultura	0,7	0	17	71	57
Materias primas para la industria	22,3	1 013	791	4 717	5 603
III. BIENES DE CAPITAL	20,9	26 515	1 049	44 821	8 489
Equipo de transporte	0,0	25 872	786	40 642	4 645
Materiales de construcción	6,7	291	152	1 470	1 555
Para la agricultura	3,3	24	106	261	647
Para la industria	10,8	327	6	2 449	1 642
TOTAL IMPORTACIONES	100,0	29 358	5 971	62 559	33 685

1/ Cifras preliminares.

Fuente: SUNAT.

Elaboración: BCRP, Sucursal Cusco. Departamento de Estudios Económicos.



IV. CRÉDITO Y DEPÓSITOS

1. Crédito

- En la región Madre de Dios, el saldo del crédito (S/ 956 millones) aumentó 13,8 por ciento interanual al cierre del mes de julio. Este resultado se explicó por una expansión de los créditos otorgados por la banca múltiple en 6,8 por ciento; asimismo, se observó un incremento de los créditos en las instituciones no bancarias en 17,0 por ciento interanual, principalmente por el mayor crédito otorgado por las cajas municipales (16,4 por ciento).
- Por moneda, el saldo de crédito en moneda nacional creció 15,3 por ciento; no obstante, en moneda extranjera se redujo en 87,0 por ciento. Con ello, la dolarización de los créditos disminuyó de 1,5 por ciento en julio de 2021 a 0,2 por ciento en julio de 2022.

CUADRO Nº 8
CRÉDITO
(Saldos en millones de soles)

	A julio			
	2021	2022	Estruct. % 2022	Var. Nom. Jul- 22 / Jul-21
Banco de la Nación 1/	38	46	4,8	20,7
Agrobanco 2/	4	8	0,8	102,4
Banca Múltiple	310	331	34,7	6,8
Instituciones No Bancarias	488	571	59,7	17,0
Financieras	46	56	5,9	21,9
Cajas Municipales	442	514	53,8	16,4
Cajas Rurales	0	0	0,0	-
Edpymes	0	0	0,0	-
TOTAL	840	956	100,0	13,8
MN	827	954	99,8	15,3
ME	13	2	0,2	-87,0

1/ Considera solo los créditos de consumo e hipotecario.

2/ No considera los créditos a las demás empresas del sistema financiero.

Fuente: SBS.

Elaboración: BCRP, Sucursal Cusco. Departamento de Estudios Económicos.

GRÁFICO Nº 4
EVOLUCIÓN DEL CRÉDITO
(Variación % respecto a similar periodo del año anterior)

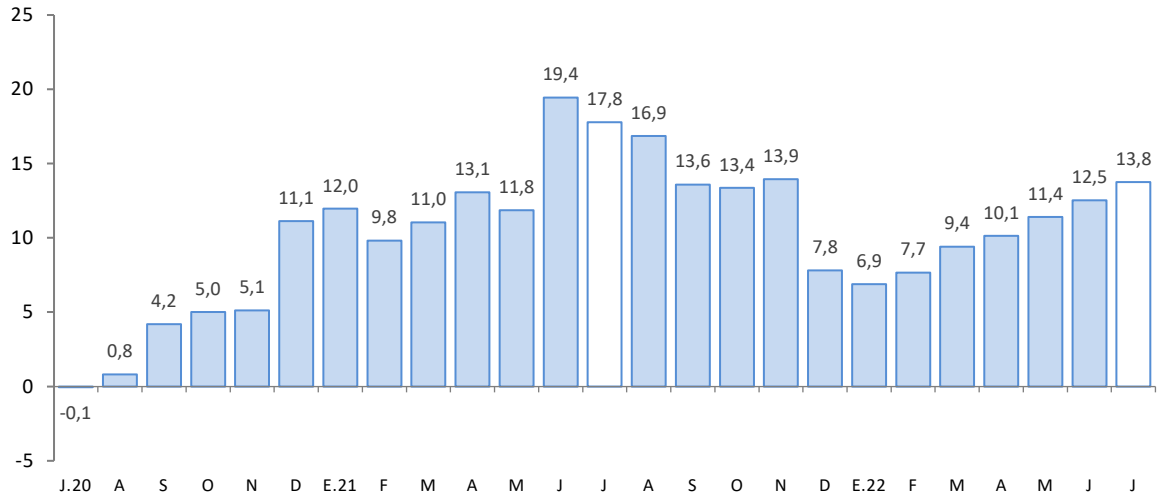

Fuente: SBS.

Elaboración: BCRP, Sucursal Cusco. Departamento de Estudios Económicos.

- Al cierre del mes de junio de 2022, el coeficiente de morosidad fue 4,7 por ciento, siendo similar respecto al registro interanual. A nivel de componentes, la morosidad en las instituciones no bancarias (2,7 por ciento) se redujo en 1,4 de punto porcentual; en cambio, en la banca múltiple (7,3 por ciento) fue mayor en 2,3 puntos porcentuales.

GRÁFICO Nº 5
TASA DE MOROSIDAD 1/ 2/
(Porcentaje)

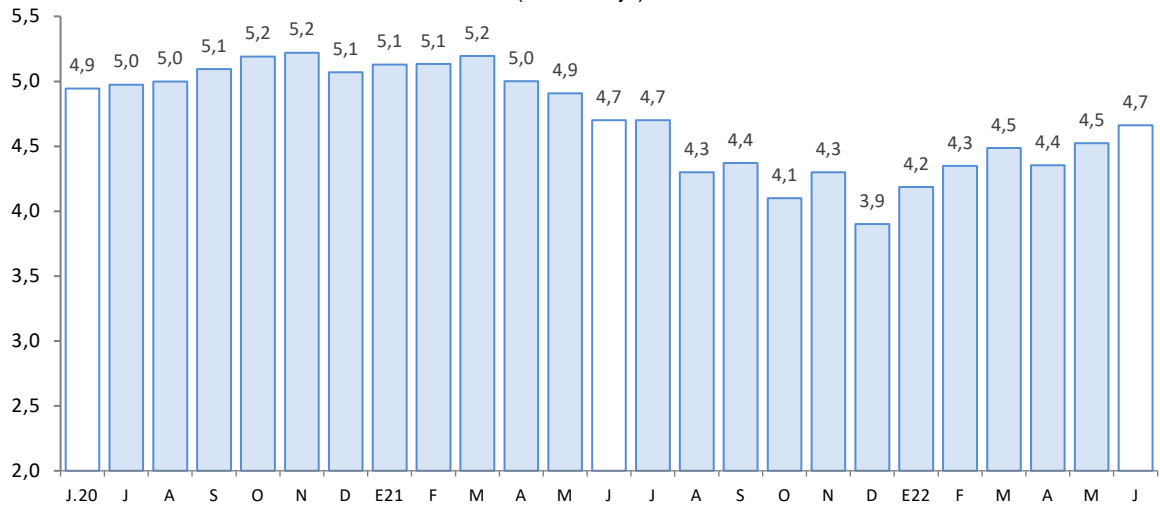

1/ Preliminar.

2/ Morosidad = (créditos vencidos + créditos en cobranza judicial)/colocaciones brutas.

Fuente: SBS.

Elaboración: BCRP, Sucursal Cusco. Departamento de Estudios Económicos.



2. Depósitos

- El saldo de depósitos (S/ 619 millones) aumentó 3,1 por ciento interanual en julio.
- Se registraron incrementos en los depósitos de plazo (10,2 por ciento) y de ahorro (7,5 por ciento), pese a la caída en los depósitos a la vista (-12,6 por ciento).
- Por tipo de instituciones, el saldo de depósitos en las instituciones no bancarias y en la banca múltiple registró un crecimiento de 4,4 por ciento y 2,5 por ciento interanual, respectivamente; destacando en las instituciones no bancarias, el incremento de los depósitos en las cajas municipales (4,9 por ciento).
- El saldo de depósitos en moneda nacional, que representó el 89,0 por ciento del total, creció 1,6 por ciento; asimismo, el saldo en moneda extranjera se incrementó en 17,9 por ciento. El ratio de dolarización aumentó de 9,6 por ciento en julio de 2021 a 11,0 por ciento en julio de 2022.

CUADRO Nº 9
DEPÓSITOS
(Saldos en millones de soles)

	A julio			
	2021	2022	Estruct. % 2022	Var. Nom. Jul-22 / Jul-21
Banco de la Nación	124	127	20,5	2,7
Banca Múltiple	294	302	48,7	2,5
Instituciones No Bancarias	182	190	30,8	4,4
Financieras	6	6	1,0	-6,7
Cajas Municipales	176	184	29,8	4,9
Cajas Rurales	0	0	0,0	-
TOTAL	600	619	100,0	3,1
Vista	141	123	20,0	-12,6
Ahorro	377	405	65,5	7,5
A plazo	82	90	14,6	10,2
MN	542	551	89,0	1,6
ME	58	68	11,0	17,9

Fuente: SBS.

Elaboración: BCRP, Sucursal Cusco. Departamento de Estudios Económicos.

GRÁFICO Nº 6
EVOLUCIÓN DE LOS DEPÓSITOS
(Variación % respecto a similar periodo del año anterior)

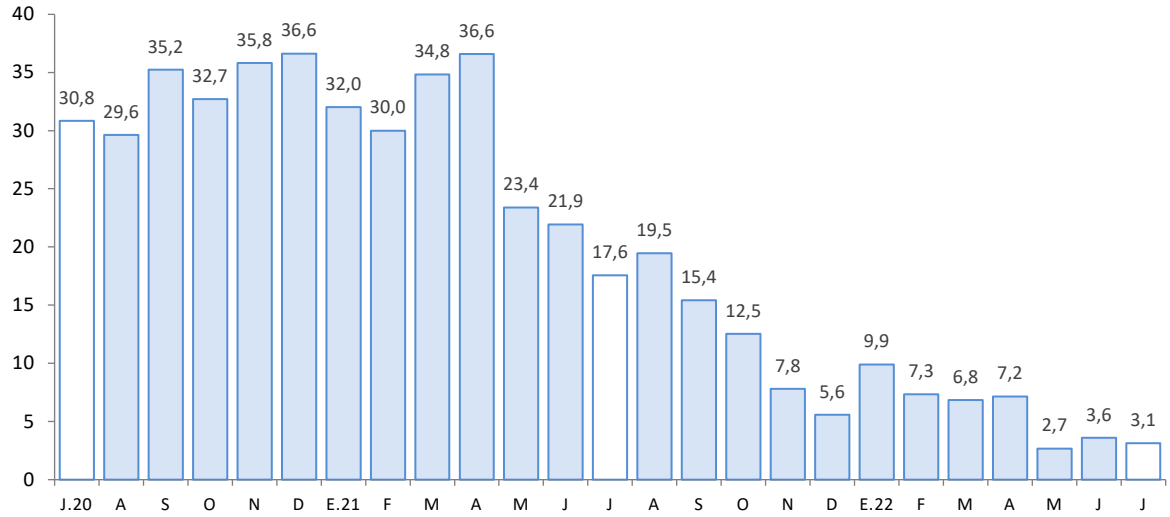

Fuente: SBS.

Elaboración: BCRP, Sucursal Cusco. Departamento de Estudios Económicos.



V. EJECUCIÓN DEL PRESUPUESTO DE GASTOS DEL GOBIERNO GENERAL

1. Gasto no financiero

- La ejecución del presupuesto en Madre de Dios (S/ 84 millones) disminuyó 1,3 por ciento interanual en términos reales en julio de 2022. El resultado fue explicado por el menor gasto en formación bruta de capital (-6,9 por ciento), contrarrestado por los mayores gastos corrientes (6,6 por ciento).
- Asimismo, entre enero y julio de 2022, el gasto decreció 3,6 por ciento, explicado por los menores gastos en formación bruta de capital (-13,0 por ciento), compensado en parte por los mayores gastos corrientes (4,2 por ciento).

2. Gastos corrientes

- En julio, los gastos corrientes sumaron S/ 56 millones, lo que significó un incremento real de 6,6 por ciento en el periodo interanual, explicado por el mayor gasto en el Gobierno regional (16,2 por ciento) y nacional (0,5 por ciento). Por componentes, el mayor gasto fue producto de la expansión en bienes y servicios (20,4 por ciento), atenuado por el menor gasto en transferencias (-2,9 por ciento) y remuneraciones (-2,7 por ciento).
- Asimismo, en el acumulado enero-julio de 2022, los gastos corrientes (S/ 366 millones) crecieron 4,2 por ciento comparado a similar periodo de 2021. Este resultado obedeció al incremento del gasto en transferencias (24,9 por ciento), y bienes y servicios (9,7 por ciento).

3. Formación bruta de capital

- La inversión mensual (S/ 28 millones) mostró una reducción de 6,9 por ciento interanual, explicado por la contracción de la inversión en el Gobierno nacional (-47,7 por ciento) y regional (-7,3 por ciento), pese al incremento del devengado en los Gobiernos locales (32,2 por ciento). A nivel de sectores, en el Gobierno nacional decreció el gasto en el sector educación en S/ 1,7 millones entre julio de 2021 y julio de 2022; y, en el Gobierno regional decreció la inversión en el sector transporte, que fue inferior en S/ 2,0 millones respecto al gasto realizado en julio de 2021; en cambio, en los Gobiernos locales la inversión en el sector transporte aumentó de S/ 931,5 mil en julio de 2021 a S/ 4,0 millones en julio de 2022. En el mismo sentido, la inversión acumulada a julio de 2022 disminuyó 13,0 por ciento, como consecuencia de los menores desembolsos en el Gobierno nacional y regional.
- En cuanto al avance de la inversión pública, entre enero y julio de 2022, los tres niveles de Gobierno ejecutaron en conjunto el 43,5 por ciento del Presupuesto Institucional Modificado (PIM). El Gobierno nacional registró un avance de 47,9 por ciento, el Gobierno regional 40,1 por ciento y los Gobiernos locales 38,0 por ciento.

CUADRO N° 10
EJECUCIÓN DEL PRESUPUESTO DE GASTOS DEL GOBIERNO GENERAL
(Millones de soles)

	Julio			Enero - Julio		
	2021	2022	Var. % Real	2021	2022	Var. % Real
I. GASTOS CORRIENTES	48	56	6,6	327	366	4,2
Gobierno Nacional	18	20	0,5	137	152	3,4
Gobierno Regional	23	29	16,2	154	172	3,3
Gobiernos Locales	8	8	-8,0	36	43	10,3
Remuneraciones	24	26	-2,7	162	166	-4,4
Gobierno Nacional	8	8	-10,2	47	48	-3,9
Gobierno Regional	15	16	-0,8	108	110	-5,2
Gobiernos Locales	1	2	27,5	8	8	3,7
Bienes y Servicios	20	26	20,4	134	158	9,7
Gobierno Nacional	7	8	8,2	64	71	3,1
Gobierno Regional	7	12	58,8	42	53	17,4
Gobiernos Locales	6	6	-11,5	27	33	13,1
Transferencias 1/	4	5	-2,9	31	42	24,9
Gobierno Nacional	3	4	13,0	26	33	17,5
Gobierno Regional	1	1	-32,8	5	9	75,7
Gobiernos Locales	1	0	-45,8	1	1	-12,6
II. FORMACIÓN BRUTA DE CAPITAL	27	28	-6,9	249	234	-13,0
Gobierno Nacional	5	3	-47,7	152	126	-23,0
Gobierno Regional	18	18	-7,3	69	69	-7,3
Gobiernos Locales	5	7	32,2	28	39	27,1
III. OTROS GASTOS DE CAPITAL 2/	3	0	-86,5	3	0	-86,5
GASTO NO FINANCIERO TOTAL (I+II+III)	79	84	-1,3	579	601	-3,6
Gobierno Nacional	24	23	-14,0	290	278	-10,9
Gobierno Regional	41	47	3,2	225	241	-0,4
Gobiernos Locales	13	15	8,3	64	82	17,7

1/ Incluye el pago de pensiones, donaciones y otros gastos corrientes.

2/ Incluye donaciones y transferencias.

Nota: MEF.

Elaboración: BCRP, Sucursal Cusco. Departamento de Estudios Económicos.

GRÁFICO Nº 7
EVOLUCIÓN DE LA FORMACIÓN BRUTA DE CAPITAL
 (Variación % real respecto al similar periodo del año anterior)

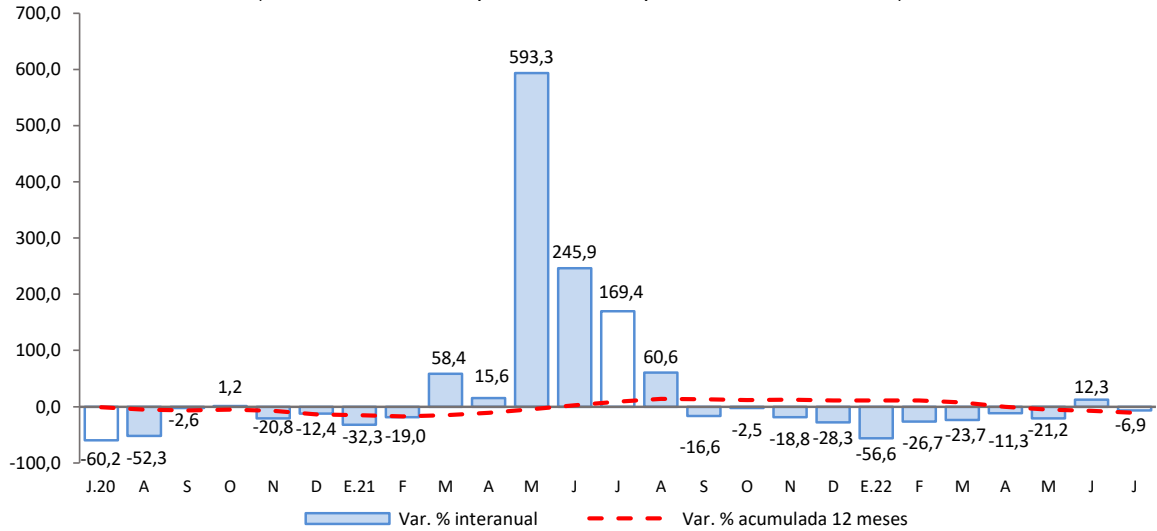

Fuente: MEF.
 Elaboración: BCRP, Sucursal Cusco. Departamento de Estudios Económicos.

- Los principales proyectos desarrollados por el Gobierno nacional, en julio, fueron:
 - Mejoramiento del camino vecinal EMP. PE – 30C – (Dv. Flor de Acre) – Flor de Acre – Pacahuara – Dv. Nueva Alianza – Pta. Carretera, distrito de Iberia, provincia de Tahuamanu. (S/ 819,1 mil).
 - Mejoramiento del servicio académico del Pabellón General de la Universidad Nacional Amazónica de Madre de Dios, distrito y provincia de Tambopata (S/ 575,1 mil).
- En el Gobierno regional, los principales proyectos desarrollados fueron:
 - Mejoramiento y ampliación de la capacidad resolutive del Puesto de Salud de Iñapari, distrito de Iñapari, provincia de Tahuamanu (S/ 4,2 millones).
 - Mejoramiento y ampliación del servicio educativo de la I.E.B.R. Nro. 52183 Rompeolas, distrito y provincia de Tambopata (S/ 1,1 millones).
- Por último, en los Gobiernos locales los proyectos más destacados fueron:
 - Mejoramiento de la red vial de caminos vecinales: EMP: PE – 30C – Nueva Unión, EMP: PE – 30C – Quispicanchis, R47: PE – 30C (Vírgenes del Sol) – Punta de Carretera, distrito de Laberinto, provincia de Tambopata (S/ 2,5 millones).
 - Mejoramiento y ampliación del sistema de drenaje pluvial de la ciudad de Iñapari, provincia de Tahuamanu (S/ 1,1 millones).



ANEXOS



BANCO CENTRAL DE RESERVA DEL PERÚ – SUCURSAL CUSCO

ANEXO 1

MADRE DE DIOS: PRODUCCIÓN AGROPECUARIA 1/
(Toneladas)

PRODUCTOS	2021						2022						PRODUCTOS	
	Jul.	Ago.	Set.	Oct.	Nov.	Dic.	Ene.	Feb.	Mar.	Abr.	May.	Jun.		Jul.
AGRÍCOLA														AGRÍCOLA
Achiote	0	0	0	0	0	0	0	0	0	0	14	13	0	Achiote
Arroz cáscara	177	209	141	171	312	173	616	1 676	1 461	1 053	595	311	458	Arroz cáscara
Brachiaria	72 428	59 870	53 711	60 070	80 728	86 940	91 999	98 910	83 035	89 244	78 389	81 831	77 323	Brachiaria
Cacao	231	189	122	72	39	72	50	66	116	153	230	222	234	Cacao
Café	0	0	0	0	0	0	0	0	0	11	7	12	0	Café
Caña de azúcar	195	175	165	171	225	250	187	203	174	188	190	167	180	Caña de azúcar
Camote	70	68	72	52	26	21	24	16	54	83	74	68	60	Camote
Carambola	11	10	11	14	19	17	13	13	15	29	14	9	8	Carambola
Coco	80	62	72	60	88	90	74	80	74	63	84	66	73	Coco
Cocona	33	27	28	26	39	38	59	42	42	32	49	41	53	Cocona
Copoazú	26	16	6	4	0	0	32	77	90	70	49	31	29	Copoazú
Frijol grano seco	35	42	2	0	0	0	0	0	0	0	0	62	26	Frijol grano seco
Lima	23	0	0	0	0	0	0	0	70	155	103	60	25	Lima
Limón	65	55	46	63	70	44	53	74	70	78	63	75	77	Limón
Maíz amarillo duro	558	815	8	0	0	638	4 004	11 508	10 853	5 535	174	998	889	Maíz amarillo duro
Maíz choclo	0	0	0	0	0	0	0	0	0	0	0	0	0	Maíz choclo
Mandarina	81	32	0	0	0	0	0	0	77	184	132	102	68	Mandarina
Mango	0	0	0	80	182	56	0	0	0	0	0	0	0	Mango
Naranja	245	177	97	39	0	0	0	0	108	291	311	269	197	Naranja
Pijuayo	0	0	0	0	0	0	52	100	84	45	0	0	0	Pijuayo
Palta	0	0	19	184	312	120	0	0	0	0	0	0	0	Palta
Papaya	3 282	2 910	2 422	1 566	1 554	989	872	1 147	1 157	1 127	1 221	1 098	1 420	Papaya
Pasto yarahua	1 587	1 271	1 096	1 346	2 455	2 807	2 486	2 572	2 138	1 693	1 783	1 626	1 527	Pasto yarahua
Piña	548	484	568	572	750	744	346	420	385	394	473	497	578	Piña
Plátano	3 193	3 135	3 528	3 529	3 823	3 974	3 048	3 204	3 249	3 305	3 468	3 538	3 670	Plátano
Sandía	91	71	69	86	138	109	74	109	115	66	54	61	71	Sandía
Uncucha	110	101	80	96	76	49	32	50	86	123	116	92	119	Uncucha
Yuca	1 740	1 728	1 795	2 015	2 050	2 564	1 900	2 235	2 003	1 921	2 268	2 172	2 259	Yuca
Zapallo	6	6	0	0	0	0	0	0	0	0	0	0	0	Zapallo
PECUARIA														PECUARIA
Ave 2/	1 055	1 065	986	999	889	1 349	1 051	790	868	907	951	872	988	Ave 2/
Vacuno 2/	419	365	397	368	352	342	295	388	380	360	364	370	374	Vacuno 2/
Huevos	316	309	268	234	231	220	286	281	292	304	306	339	306	Huevos
Leche	114	122	121	123	103	116	104	104	106	104	99	103	102	Leche
Ovino 2/	6	6	6	6	6	6	6	6	7	6	7	6	6	Ovino 2/
Porcino 2/	115	143	132	130	135	187	112	120	145	132	141	138	132	Porcino 2/

1/ Cifras preliminares.
2/ Peso de animal en pie.
Fuente: MIDAGRI.

ANEXO 2

MADRE DE DIOS: PRODUCCIÓN PESQUERA 1/
(kg)

SUBSECTORES	2021						2022						SUBSECTORES	
	Jul.	Ago.	Set.	Oct.	Nov.	Dic.	Ene.	Feb.	Mar.	Abr.	May.	Jun.		Jul.
Consumo Humano Directo														Consumo Humano Directo
1. Fresco	56 025	80 420	57 675	46 908	59 721	49 552	51 064	55 214	62 508	64 740	77 800	78 525	84 246	1. Fresco

1/ Cifras preliminares.

Fuente: PRODUCE.

Elaboración: BCRP, Sucursal Cusco. Departamento de Estudios Económicos.



ANEXO 3

MADRE DE DIOS: PRODUCCIÓN MINERA 1/

	2021						2022							
	Jul.	Ago.	Set.	Oct.	Nov.	Dic.	Ene.	Feb.	Mar.	Abr.	May.	Jun.		Jul.
1. MINERÍA METÁLICA 2/														1. MINERÍA METÁLICA 2/
Oro (Kg.)	157	149	135	140	135	129	124	118	113	105	88	96	96	Oro (Kg.)

1/ Cifras preliminares.

2/ Unidades Recuperables.

Fuente: MINEM.

Elaboración: BCRP, Sucursal Cusco. Departamento de Estudios Económicos.

ANEXO 4

MADRE DE DIOS: IMPORTACIÓN SEGÚN USO O DESTINO ECONÓMICO 1/
(Valor FOB en miles de US\$)

TIPO	2021							2022						TIPO
	Jun.	Jul.	Ago.	Set.	Oct.	Nov.	Dic.	Ene.	Feb.	Mar.	Abr.	May.	Jun.	
I. BIENES DE CONSUMO	1 746	1 555	1 701	2 810	3 004	4 479	2 625	2 571	3 500	2 980	2 841	3 369	3 996	I. BIENES DE CONSUMO
Duradero	1	1	23	36	18	6	284	200	2	69	0	15	0	Duradero
No duradero	1 745	1 555	1 678	2 774	2 986	4 474	2 341	2 371	3 499	2 911	2 841	3 355	3 996	No duradero
II. INSUMOS	1 098	1 051	1 209	1 189	2 000	1 349	2 226	1 129	737	788	1 200	1 158	925	II. INSUMOS
Combustibles, lubricantes y conexos	84	4	6	81	8	5	0	2	73	73	2	9	117	Combustibles, lubricantes y conexos
Materias primas para la agricultura	0	0	22	0	18	0	0	0	0	19	0	21	17	Materias primas para la agricultura
Materias primas para la industria	1 013	1 047	1 181	1 108	1 974	1 343	2 226	1 126	664	696	1 197	1 128	791	Materias primas para la industria
III. BIENES DE CAPITAL	26 515	25 320	20 596	8 440	13 000	9 718	5 458	910	1 150	3 527	844	1 009	1 049	III. BIENES DE CAPITAL
Equipo de transporte	25 872	23 957	19 256	8 057	12 189	9 231	4 459	5	577	2 539	359	380	786	Equipo de transporte
Materiales de construcción	291	314	296	341	144	208	382	283	0	360	391	370	152	Materiales de construcción
Para la agricultura	24	62	61	0	95	58	162	91	169	180	68	33	106	Para la agricultura
Para la industria	327	987	982	42	572	221	455	531	404	448	26	226	6	Para la industria
TOTAL IMPORTACIONES	29 358	27 927	23 505	12 439	18 004	15 546	10 309	4 610	5 388	7 295	4 885	5 536	5 971	TOTAL IMPORTACIONES

1/ Cifras preliminares.

Fuente: SUNAT.

Elaboración: BCRP, Sucursal Cusco. Departamento de Estudios Económicos.



ANEXO 5

MADRE DE DIOS: IMPORTACIÓN SEGÚN USO O DESTINO ECONÓMICO 1/
(Valor FOB en miles de US\$)

TIPO	2021							2022						TIPO
	Jun.	Jul.	Ago.	Set.	Oct.	Nov.	Dic.	Ene.	Feb.	Mar.	Abr.	May.	Jun.	
I. BIENES DE CONSUMO	1 746	1 555	1 701	2 810	3 004	4 479	2 625	2 571	3 500	2 980	2 841	3 369	3 996	I. BIENES DE CONSUMO
Duradero	1	1	23	36	18	6	284	200	2	69	0	15	0	Duradero
Muebles y otro equipo para el hogar	0	0	1	0	11	0	248	200	0	6	0	0	0	Muebles y otro equipo para el hogar
Obj.de adorno de uso personal, instrumento musical y otros	1	1	5	35	2	5	6	0	0	1	0	0	0	Obj.de adorno de uso personal, instrumento musical y otros
Utensilios domésticos	0	0	16	1	0	0	30	0	0	0	0	14	0	Utensilios domésticos
Vehículo de transporte particular	0	0	0	0	4	0	0	0	0	0	0	0	0	Vehículo de transporte particular
No duradero	1 745	1 555	1 678	2 774	2 986	4 474	2 341	2 371	3 499	2 911	2 841	3 355	3 996	No duradero
Bebidas	0	0	0	0	0	0	0	0	0	0	0	0	0	Bebidas
Otros bienes de consumo no duradero	0	74	112	5	48	1 543	33	0	0	41	98	1	0	Otros bienes de consumo no duradero
Productos alimenticios elaborados	755	873	1 032	2 439	2 696	2 775	1 561	1 169	1 201	1 396	1 485	2 076	3 111	Productos alimenticios elaborados
Productos alimenticios primarios	989	593	535	329	236	138	738	1 178	2 297	1 474	1 259	1 269	885	Productos alimenticios primarios
Productos farmacéuticos y de tocador	1	15	0	0	0	18	0	24	0	0	0	0	0	Productos farmacéuticos y de tocador
Tabaco	0	0	0	0	0	0	0	0	0	0	0	0	0	Tabaco
Vestuarios y otras confecciones textiles	0	0	0	1	7	0	10	0	0	0	0	0	9	Vestuarios y otras confecciones textiles
II. INSUMOS	1 098	1 051	1 209	1 189	2 000	1 349	2 226	1 129	737	788	1 200	1 158	925	II. INSUMOS
Combustibles, lubricantes y conexos	84	4	6	81	8	5	0	2	73	73	2	9	117	Combustibles, lubricantes y conexos
Combustibles elaborados	0	0	0	0	0	0	0	0	71	71	0	0	106	Combustibles elaborados
Combustibles semielaborados	4	4	6	2	8	5	0	2	2	2	2	9	11	Combustibles semielaborados
Lubricantes	80	0	0	78	0	0	0	0	0	0	0	0	0	Lubricantes
Materias primas para la agricultura	0	0	22	0	18	0	0	0	0	19	0	21	17	Materias primas para la agricultura
Alimentos para animales elaborados	0	0	0	0	18	0	0	0	0	19	0	21	17	Alimentos para animales elaborados
Alimentos para animales semielaborados	0	0	0	0	0	0	0	0	0	0	0	0	0	Alimentos para animales semielaborados
Materias primas para la industria	1 013	1 047	1 181	1 108	1 974	1 343	2 226	1 126	664	696	1 197	1 128	791	Materias primas para la industria
Productos agropecuarios no alimenticios elaborados	0	62	0	158	79	84	29	19	38	19	259	106	0	Productos agropecuarios no alimenticios elaborados
Productos agropecuarios no alimenticios primarios	0	0	0	0	0	0	0	0	0	0	0	0	0	Productos agropecuarios no alimenticios primarios
Productos agropecuarios no alimenticios semielaborados	438	158	278	243	165	315	668	150	136	102	191	212	305	Productos agropecuarios no alimenticios semielaborados
Productos alimenticios primarios	53	0	49	34	113	162	196	148	192	160	0	107	159	Productos alimenticios primarios
Productos alimenticios semielaborados	6	54	0	33	20	0	7	0	0	0	0	4	0	Productos alimenticios semielaborados
Productos mineros elaborados	369	608	553	621	872	162	638	527	212	247	636	524	256	Productos mineros elaborados
Productos mineros semielaborados	0	30	48	0	107	0	115	0	0	0	11	18	0	Productos mineros semielaborados
Productos químico - farmacéuticos primarios	65	134	240	0	497	473	516	281	87	169	100	74	8	Productos químico - farmacéuticos primarios
Productos químico - farmacéuticos semielaborados	82	0	0	0	113	135	53	0	0	0	0	84	65	Productos químico - farmacéuticos semielaborados
III. BIENES DE CAPITAL	26 515	25 320	20 596	8 440	13 000	9 718	5 458	910	1 150	3 527	844	1 009	1 049	III. BIENES DE CAPITAL
Equipo de transporte	25 872	23 957	19 256	8 057	12 189	9 231	4 459	5	577	2 539	359	380	786	Equipo de transporte
Equipos de transporte-equipos rodantes de transporte	25 872	23 925	19 153	8 053	11 944	9 231	3 949	0	577	2 537	355	380	786	Equipos de transporte-equipos rodantes de transporte
Equipos de transporte-partes y accesorios de equipo de transporte	0	32	103	4	245	0	510	5	0	3	3	0	0	Equipos de transporte-partes y accesorios de equipo de transporte
Materiales de construcción	291	314	296	341	144	208	382	283	0	360	391	370	152	Materiales de construcción
Materiales de construcción - elaborados	291	314	296	341	144	208	382	271	0	360	356	370	152	Materiales de construcción - elaborados
Materiales de construcción - semielaborados	0	0	0	0	0	0	0	11	0	0	35	0	0	Materiales de construcción - semielaborados
Para la agricultura	24	62	61	0	95	58	162	91	169	180	68	33	106	Para la agricultura
Bienes de capital para la agricultura-maquinas y herramientas	24	62	61	0	66	58	162	91	128	180	68	33	106	Bienes de capital para la agricultura-maquinas y herramientas
Bienes de capital para la agricultura-otro equipo para la agricultura	0	0	0	0	0	0	0	0	0	0	0	0	0	Bienes de capital para la agricultura-otro equipo para la agricultura
De mas bienes de capital	0	0	0	0	29	0	0	0	41	0	0	0	0	De mas bienes de capital
Para la industria	327	987	982	42	572	221	455	531	404	448	26	226	6	Para la industria
Bienes de capital para la industria-herramientas	97	4	107	0	5	76	8	0	2	3	0	71	0	Bienes de capital para la industria-herramientas
Bienes de capital para la industria-maquinas y aparatos de ofic. serv. y científicos	1	476	237	0	129	8	103	21	16	3	0	4	0	Bienes de capital para la industria-maquinas y aparatos de ofic. serv. y científicos
Bienes de capital para la industria-otro equipo fijo	223	486	501	42	434	123	131	494	386	174	26	30	5	Bienes de capital para la industria-otro equipo fijo
Bienes de capital para la industria-partes y accesorios de maquinaria industrial	5	21	137	0	4	14	213	17	0	268	0	121	1	Bienes de capital para la industria-partes y accesorios de maquinaria industrial
TOTAL IMPORTACIONES	29 358	27 927	23 505	12 439	18 004	15 546	10 309	4 610	5 388	7 295	4 885	5 536	5 971	TOTAL IMPORTACIONES

Y Cifras preliminares.

Fuente: SUNAT.

Elaboración: BCRP, Sucursal Cusco. Departamento de Estudios Económicos.



ANEXO 6

MADRE DE DIOS: CRÉDITOS 1/
(Saldos en millones de Soles)

ENTIDADES FINANCIERAS	2021						2022							ENTIDADES FINANCIERAS
	Jul.	Ago.	Set.	Oct.	Nov.	Dic.	Ene.	Feb.	Mar.	Abr.	May.	Jun.	Jul.	
I. Banco de la nación 2/	38	38	38	39	40	41	41	41	42	43	44	45	46	I. Banco de la nación 2/
II. Agrobanco 3/	4	4	5	5	6	6	6	7	7	7	7	8	8	II. Agrobanco 3/
III. Banca múltiple	310	312	316	319	324	324	315	318	322	323	328	330	331	III. Banca múltiple
IV. Instituciones no bancarias	488	494	499	507	517	522	525	531	538	547	555	563	571	IV. Instituciones no bancarias
Financieras	46	47	47	48	50	52	52	53	54	54	55	56	56	Financieras
Cajas Municipales	442	447	452	458	467	470	473	478	485	493	500	507	514	Cajas Municipales
Cajas Rurales	0	0	0	0	0	0	0	0	0	0	0	0	0	Cajas Rurales
Edpymes	0	0	0	0	0	0	0	0	0	0	0	0	0	Edpymes
TOTAL	840	849	858	870	886	893	887	896	908	920	934	945	956	TOTAL
En M/N	827	836	846	858	874	882	886	894	907	918	933	943	954	En M/N
En M/E	13	13	13	12	12	12	1	2	2	2	2	2	2	En M/E

1/ Cifras preliminares.

2/ Considera solo los créditos de consumo e hipotecario.

3/ No considera los créditos a las demás empresas del sistema financiero.

Fuente: SBS.

Elaboración: BCRP, Sucursal Cusco. Departamento de Estudios Económicos.



ANEXO 7

MADRE DE DIOS: CARTERA PESADA 1/

(En porcentajes)

ENTIDADES FINANCIERAS	2021							2022						ENTIDADES FINANCIERAS
	Jun.	Jul.	Ago.	Set.	Oct.	Nov.	Dic.	Ene.	Feb.	Mar.	Abr.	May.	Jun.	
I. Banco de la nación	4,3	4,5	4,7	4,8	4,8	4,6	4,4	4,4	4,4	4,2	4,1	4,0	3,9	I. Banco de la nación
II. Agrobanco	1,0	1,0	1,0	1,0	1,0	1,0	1,0	1,0	1,0	1,0	1,0	1,0	1,0	II. Agrobanco
III. Banca múltiple	5,0	5,0	4,1	4,9	4,5	5,3	5,3	5,7	6,1	6,5	6,3	6,6	7,3	III. Banca múltiple
IV. Instituciones no bancarias	4,1	4,0	4,0	3,5	3,4	3,2	2,5	2,8	2,8	2,8	2,8	2,9	2,7	IV. Instituciones no bancarias
Cajas Municipales	3,8	3,9	3,9	3,5	3,4	3,2	2,5	2,8	2,8	2,8	2,8	2,9	2,6	Cajas Municipales
Cajas Rurales de Ahorro y Crédito	0,0	0,0	0,0	0,0	0,0	0,0	0,0	0,0	0,0	1,0	1,0	1,0	1,0	Cajas Rurales de Ahorro y Crédito
Edpymes	0,0	0,0	0,0	0,0	0,0	0,0	0,0	0,0	0,0	1,0	1,0	1,0	0,0	Edpymes
Financieras	6,5	4,8	4,8	4,1	3,7	2,8	2,7	2,7	3,1	3,0	2,7	3,1	3,1	Financieras
TOTAL	4,7	4,7	4,3	4,4	4,1	4,3	3,9	4,2	4,3	4,5	4,4	4,5	4,7	TOTAL

1/ Cifras preliminares.

Fuente: SBS.

Elaboración: BCRP, Sucursal Cusco. Departamento de Estudios Económicos.



ANEXO 8

MADRE DE DIOS: DEPÓSITOS 1/
(Saldos en millones de Soles)

ENTIDADES FINANCIERAS	2021						2022						ENTIDADES FINANCIERAS	
	Jul.	Ago.	Set.	Oct.	Nov.	Dic.	Ene.	Feb.	Mar.	Abr.	May.	Jun.		Jul.
I. Banco de la nación	124	123	128	124	124	133	128	126	126	125	120	126	127	I. Banco de la nación
II. Banca múltiple	294	304	315	313	306	308	320	300	296	304	297	295	302	II. Banca múltiple
III. Instituciones no bancarias	182	192	195	195	197	189	189	191	188	187	187	188	190	III. Instituciones no bancarias
Financieras	6	7	7	7	7	7	7	6	6	6	6	6	6	Financieras
Cajas Municipales	176	185	188	188	190	183	183	185	182	181	181	182	184	Cajas Municipales
Cajas Rurales	0	0	0	0	0	0	0	0	0	0	0	0	0	Cajas Rurales
TOTAL	600	619	638	632	627	630	637	617	610	616	604	610	619	TOTAL
En M/N	542	559	574	571	564	564	567	551	540	549	538	541	551	En M/N
En M/E	58	59	64	61	63	66	70	66	70	67	66	69	68	En M/E

1/ Cifras preliminares.

Fuente: SBS.

Elaboración: BCRP, Sucursal Cusco. Departamento de Estudios Económicos.

ANEXO 9

MADRE DE DIOS: EJECUCIÓN DEL PRESUPUESTO PÚBLICO

(Millones de Soles)

TIPO	2021						2022						TIPO	
	Jul.	Ago.	Set.	Oct.	Nov.	Dic.	Ene.	Feb.	Mar.	Abr.	May.	Jun.		Jul.
I. GASTOS CORRIENTES	48	137	130	55	69	118	47	52	57	42	66	46	56	I. GASTOS CORRIENTES
Gobierno Nacional	18	104	97	27	38	38	19	29	16	26	23	20	20	Gobierno Nacional
Gobierno Regional	23	25	25	22	24	63	25	18	33	11	36	19	29	Gobierno Regional
Gobiernos Locales	8	8	8	6	7	17	3	5	8	5	7	7	8	Gobiernos Locales
Remuneraciones	24	23	22	21	23	37	29	19	32	12	35	14	26	Remuneraciones
Gobierno Nacional	8	7	7	7	8	10	7	7	6	6	7	7	8	Gobierno Nacional
Gobierno Regional	15	15	14	13	15	25	20	11	25	4	26	7	16	Gobierno Regional
Gobiernos Locales	1	1	1	1	1	2	1	1	1	1	1	1	2	Gobiernos Locales
Bienes y Servicios	20	111	93	20	34	51	16	24	22	24	28	19	26	Bienes y Servicios
Gobierno Nacional	7	95	78	7	20	14	9	13	8	13	13	7	8	Gobierno Nacional
Gobierno Regional	7	9	7	8	8	22	5	6	7	6	9	7	12	Gobierno Regional
Gobiernos Locales	6	6	7	5	6	15	2	4	7	4	6	6	6	Gobiernos Locales
Transferencias 1/	4	3	16	14	12	30	3	9	3	7	3	12	5	Transferencias 1/
Gobierno Nacional	3	2	12	13	11	13	2	9	2	6	2	7	4	Gobierno Nacional
Gobierno Regional	1	0	4	1	0	16	0	1	1	0	1	5	1	Gobierno Regional
Gobiernos Locales	1	0	0	0	0	1	0	0	0	0	0	0	0	Gobiernos Locales
II. FORMACIÓN BRUTA DE CAPITAL	27	20	21	138	23	51	3	11	19	128	20	26	28	II. FORMACIÓN BRUTA DE CAPITAL
Gobierno Nacional	5	3	5	124	5	6	0	2	1	116	2	2	3	Gobierno Nacional
Gobierno Regional	18	12	10	11	13	26	2	5	10	8	11	15	18	Gobierno Regional
Gobiernos Locales	5	4	6	3	5	19	1	4	8	4	7	8	7	Gobiernos Locales
III. OTROS GASTOS DE CAPITAL 2/	3	0	0	0	0	0	0	0	0	0	0	0	0	III. OTROS GASTOS DE CAPITAL 2/
GASTO NO FINANCIERO TOTAL (I+II+III)	79	157	151	193	92	169	50	62	77	170	86	72	84	GASTO NO FINANCIERO TOTAL (I+II+III)
Gobierno Nacional	24	108	101	152	43	44	19	30	17	142	25	23	23	Gobierno Nacional
Gobierno Regional	41	38	35	32	37	89	27	23	43	19	47	34	47	Gobierno Regional
Gobiernos Locales	13	12	14	10	12	36	4	9	16	9	14	15	15	Gobiernos Locales

1/ Incluye el pago de pensiones, donaciones y otros gastos corrientes.

2/ Incluye donaciones y transferencias.

Información actualizada al 31 de julio de 2022.

Fuente: MEF.

Elaboración: BCRP, Sucursal Cusco. Departamento de Estudios Económicos.



ANEXO 10

MADRE DE DIOS: INGRESOS CORRIENTES DEL GOBIERNO CENTRAL 1/
(Millones de soles)

INGRESOS	2021						2022						INGRESOS	
	Jul.	Ago.	Set.	Oct.	Nov.	Dic.	Ene.	Feb.	Mar.	Abr.	May.	Jun.		Jul.
I. INGRESOS TRIBUTARIOS	32	31	22	24	24	19	14	11	14	14	15	12	14	I. INGRESOS TRIBUTARIOS
1. Impuestos a los ingresos	6	7	7	7	7	8	8	6	9	8	8	7	7	1. Impuestos a los ingresos
- Personas Naturales	1	2	1	1	1	2	2	1	1	1	1	1	1	- Personas Naturales
- Personas Jurídicas	4	5	6	6	6	6	6	5	5	4	5	5	5	- Personas Jurídicas
- Regularización	1	0	0	0	0	0	0	0	2	3	3	1	0	- Regularización
2. Impuestos a la importación	0	0	0	0	0	0	0	0	0	0	0	0	0	2. Impuestos a la importación
3. Impuesto General a las Ventas	24	22	13	16	15	9	5	4	4	4	5	4	6	3. Impuesto General a las Ventas
- Operaciones Internas	1	1	2	2	2	2	2	1	1	1	2	1	1	- Operaciones Internas
- Operaciones Externas	23	21	11	14	14	7	4	2	3	3	3	2	5	- Operaciones Externas
4. Impuesto Selectivo al Consumo	0	0	0	0	0	0	0	0	0	0				4. Impuesto Selectivo al Consumo
5. Otros Ingresos tributarios	1	2	2	1	1	2	1	1	1	2	2	2	1	5. Otros Ingresos tributarios
II. INGRESOS NO TRIBUTARIOS	0	0	0	0	0	0	0	0	0	0	0	0	0	II. INGRESOS NO TRIBUTARIOS
INGRESOS CORRIENTES (I+II)	32	31	22	25	24	19	14	11	14	14	15	13	14	INGRESOS CORRIENTES (I+II)

1/ Debido al redondeo de los datos parciales, los totales pueden diferir de la suma de las partes.

Fuente: SUNAT.

Elaboración: BCRP, Sucursal Cusco. Departamento de Estudios Económicos.

