

BANCO CENTRAL DE RESERVA DEL PERÚ
SUCURSAL CUSCO



APURÍMAC: Síntesis de Actividad Económica
Setiembre 2022¹

Departamento de Estudios Económicos

¹ En la elaboración del presente informe participaron Víctor Chique, Juniors Sanchez y José Apaza.

ÍNDICE

	<i>Página</i>
RESUMEN EJECUTIVO	3
I. ACTIVIDAD PRODUCTIVA.....	5
1. Actividad Primaria	5
1.1 Sector agropecuario.....	5
1.2 Sector pesca	6
1.3 Sector minería.....	7
2. Otros indicadores sectoriales.....	7
2.1 Arribos a los establecimientos de hospedaje.....	8
II. ASPECTOS LABORALES	9
1. Empleo	9
III. CRÉDITO Y DEPÓSITOS.....	10
1. Crédito.....	10
2. Depósitos	12
IV. EJECUCIÓN DEL PRESUPUESTO PÚBLICO	14
1. Gasto no financiero	14
2. Gastos corrientes	14
3. Formación bruta de capital.....	14
V. ANEXOS	17

RESUMEN EJECUTIVO

Principales hechos de importancia

- Los indicadores de la actividad primaria mostraron resultados mixtos en setiembre de 2022. La producción **agropecuaria** fue menor en 19,4 por ciento y la **actividad minera** disminuyó 19,7 por ciento; en cambio, el **sector pesca** creció 192,5 por ciento interanual.
- En otros indicadores de la actividad económica, el **saldo de crédito** se incrementó en 11,5 por ciento y la **formación bruta de capital** creció 41,7 por ciento.

Actividad Primaria

- El **sector agropecuario** se contrajo en 19,4 por ciento en el periodo interanual, ante la disminución en la producción del subsector agrícola, relacionado a la menor producción de maíz choclo, tarhui y palta; asimismo, se contrajo la producción del subsector pecuario. Entre enero y setiembre de 2022 el sector mostró una expansión de 5,9 por ciento respecto a similar periodo del año previo.
- El **sector pesca** mostró un crecimiento de 192,5 por ciento interanual en setiembre, debido a una mayor producción de trucha y pejerrey. En el periodo enero-setiembre de 2022, la actividad pesquera aumentó 97,4 por ciento frente a similar periodo del año previo.
- La **actividad minera** se redujo en 19,7 por ciento a comparación de setiembre de 2021, por una menor producción de molibdeno, oro y cobre. En el acumulado a setiembre de 2022, el sector disminuyó 23,3 por ciento frente a similar periodo del año previo, explicado por una menor producción de cobre y molibdeno, primordialmente.

Otros Indicadores de Actividad Económica

- El **saldo de crédito** ascendió a S/ 1 626 millones al cierre del mes de setiembre. El monto alcanzado mostró un incremento de 11,5 por ciento con respecto a setiembre de 2022, impulsado por un mayor otorgamiento de créditos en las cajas municipales (11,6 por ciento).
- La **inversión** (S/ 138 millones) mostró un aumento de 41,7 por ciento interanual, explicada por la expansión en el Gobierno regional y Gobiernos locales. En el mismo sentido, la inversión acumulada a setiembre de 2022 creció 39,4 por ciento, a consecuencia también de los mayores desembolsos en el Gobierno regional y Gobiernos locales.

CUADRO N° 1
OTROS INDICADORES DE ACTIVIDAD ECONÓMICA
 (Variación % respecto a similar mes del año anterior)

	Abr. 22	May. 22	Jun. 22	Jul. 22	Ago. 22	Set. 22
Arribos a los establecimientos de hospedaje	↑ 22,1	↑ 136,7	↑ 6,7	↑ 6,1	↑ 32,7	n.d.
Crédito total 1/	↑ 13,3	↑ 13,2	↑ 13,1	↑ 13,0	↑ 12,2	↑ 11,5
Crédito de consumo 1/	↑ 15,7	↑ 17,1	↑ 21,1	↑ 20,3	↑ 20,1	n.d.
Crédito hipotecario 1/	↓ -0,5	↓ -1,0	↑ 1,5	↑ 3,3	↑ 2,1	n.d.
Inversión Pública 2/	↑ 56,8	↑ 41,7	↑ 43,1	↑ 50,5	↑ 58,4	↑ 41,7

1/ En términos nominales.

2/ En términos reales.

Fuentes: MINCETUR, SBS y MEF.

I. ACTIVIDAD PRODUCTIVA

1. Actividad Primaria

1.1 Sector agropecuario

- En el mes de setiembre, la actividad agropecuaria disminuyó 19,4 por ciento en comparación con similar mes de 2021, como resultado de una menor producción del subsector agrícola (-39,6 por ciento) y pecuario (-4,8 por ciento). En contraste, entre enero y setiembre de 2022 el sector creció 5,9 por ciento respecto a similar periodo del año previo.
- La contracción del subsector agrícola fue explicada por una menor producción destinada al mercado externo y agroindustria (-51,8 por ciento), como consecuencia de la menor producción de papa (-35,2 por ciento), quinua y haba grano seco; asimismo, disminuyó la producción orientada al mercado interno (-38,5 por ciento), debido a la reducción en la producción de maíz choclo (-93,2 por ciento), palta (-66,4 por ciento) y tarhui. En cambio, entre enero y setiembre de 2022, el subsector aumentó 7,5 por ciento respecto a similar periodo de 2021, por las mayores cosechas de maíz amiláceo, papa y alfalfa.
- El subsector pecuario retrocedió 4,8 por ciento en setiembre, por una menor producción de vacuno (-7,5 por ciento) y porcino (-6,2 por ciento). Así, en el acumulado a setiembre de 2022, la producción pecuaria disminuyó 2,5 por ciento frente a similar periodo del año previo.

CUADRO N° 2
SECTOR AGROPECUARIO 1/
(Miles de Toneladas)

Subsectores	Estructura Porcentual 2020 2/	Setiembre			Enero - Setiembre				
		2021	2022	Var.%	Contribución al crecimiento 3/	2021	2022	Var.%	Contribución al crecimiento 3/
AGRÍCOLA	78,5			-39,6	-16,6			7,5	6,3
Orientada al mercado externo y agroindustria 2/	50,2			-51,8	-1,8			11,6	5,9
Papa	32,7	0,8	0,5	-35,2	-0,9	396,0	424,5	7,2	2,5
Quinua	2,8	0,1	0,0	-100,0	-0,7	10,9	13,0	18,9	0,5
Haba grano seco	2,4	0,0	0,0	-100,0	-0,3	10,6	12,1	14,0	0,3
Algodón rama	0,0	0,0	0,0	-	-	0,0	0,0	-	-
Anís	0,1	0,0	0,0	-	-	0,1	0,1	-46,0	0,0
Caña de azúcar para alcohol	0,0	0,0	0,1	-	-	2,1	2,8	35,5	0,0
Maíz amiláceo	12,2	0,0	0,0	-	-	51,2	62,8	22,6	2,7
Orientada al mercado interno 2/	28,3			-38,5	-14,7			1,0	0,3
Maíz choclo	2,0	2,7	0,2	-93,2	-9,8	40,4	37,1	-8,2	-0,4
Tarhui	0,7	0,4	0,0	-100,0	-4,0	2,2	1,7	-23,6	-0,1
Palta	1,1	0,5	0,2	-66,4	-2,5	11,1	11,3	2,1	0,1
Trébol	1,7	10,1	6,1	-39,8	-2,0	85,4	78,9	-7,6	-0,1
Rye grass	0,6	8,7	6,7	-23,1	-0,4	78,5	87,3	11,3	0,0
Lúcuma	0,0	0,0	0,0	-82,9	-0,2	0,1	0,1	-47,1	0,0
Tomate	0,3	0,0	0,1	266,7	0,4	2,1	1,6	-22,3	-0,1
Haba grano verde	0,4	0,0	0,2	687,5	0,6	3,6	5,1	40,1	0,1
Arveja grano verde	0,6	0,0	0,2	262,5	0,8	3,9	3,8	-2,0	0,0
Alfalfa	2,9	13,0	16,5	26,6	2,9	105,7	153,5	45,2	1,1
PECUARIO	21,5			-4,8	-2,8			-2,5	-0,4
Vacuno 4/	7,5	0,7	0,7	-7,5	-1,7	6,6	6,4	-3,9	-0,2
Porcino 4/	2,5	0,3	0,3	-6,2	-0,5	2,7	2,6	-4,3	-0,1
Ovino 4/	2,1	0,2	0,2	-3,6	-0,2	1,6	1,6	-2,8	0,0
Alpaca 4/	1,9	0,1	0,1	-3,3	-0,2	0,9	0,9	-2,2	0,0
Leche	5,3	2,1	2,1	-0,8	-0,1	27,5	27,5	0,0	0,0
SECTOR AGROPECUARIO	100,0			-19,4	-19,4			5,9	5,9

1/ Cifras preliminares.

2/ Estimado a precios del 2007.

3/ Con base en la estructura de similar periodo 2021.

4/ Peso de animal en pie.

Fuente: MIDAGRI.

Elaboración: BCRP, Sucursal Cusco. Departamento de Estudios Económicos.

- En setiembre, segundo mes de la campaña agrícola 2022/2023, se instaló una extensión total de 9 579 hectáreas, siendo mayor en 2,3 por ciento con relación a similar mes de la campaña anterior. En cultivos transitorios el área sembrada aumentó 2,9 por ciento, por las mayores extensiones de oca (64,1 por ciento), papa (11,7 por ciento) y maíz amiláceo (2,7 por ciento); en contraste, la siembra de cultivos permanentes y semipermanentes registró una caída de 22,7 por ciento frente al registro interanual, asociado a las menores áreas sembradas de rye grass, alfalfa y trébol.

CUADRO N° 3
SUPERFICIE SEMBRADA 1/
(Hectáreas)

	Campaña agrícola 2/		Variación	
	2021/2022	2022/2023	Absoluta	Porcentual
	CULTIVOS TRANSITORIOS	9 126	9 395	269
Papa	2 770	3 093	323	11,7
Oca	192	315	123	64,1
Maíz amiláceo	3 108	3 193	85	2,7
Mashua	141	195	54	38,3
Maíz choclo	1 134	1 177	43	3,8
Arveja grano verde	102	139	37	36,3
Frijol grano seco	49	27	-22	-44,9
Zapallo	41	18	-23	-56,1
Cebada forrajera	59	30	-29	-49,2
Cebada grano	32	1	-31	-96,9
Haba grano seco	177	129	-48	-27,1
Maíz amarillo duro	58	10	-48	-82,8
Haba grano verde	144	95	-49	-34,0
Olluco	733	661	-72	-9,8
Quinua	96	22	-74	-77,1
Otros	290	290	0	0,0
CULTIVOS PERMANENTES Y SEMIPERMANENTES	238	184	-54	-22,7
Rye grass	72	0	-72	-100,0
Alfalfa	35	0	-35	-100,0
Trébol	31	0	-31	-100,0
Chirimoya	8	0	-8	-100,0
Palto	89	183	94	105,6
Otros	3	1	-2	-66,7
Total	9 364	9 579	215	2,3

1/ Cifras preliminares.

2/ De agosto 2022 a setiembre 2022.

Fuente: MIDAGRI.

Elaboración: BCRP, Sucursal Cusco. Departamento de Estudios Económicos.

1.2 Sector pesca

- La producción pesquera mostró una expansión de 192,5 por ciento interanual en setiembre, debido a una mayor producción de trucha (204,7 por ciento) y pejerrey (42,4 por ciento). La producción de trucha representó el 95,5 por ciento de la producción total del mes; esta especie creció de 10 toneladas en setiembre de 2021 a 32 toneladas en setiembre de 2022.
- De igual manera, en el periodo enero-setiembre de 2022, la actividad pesquera aumentó 97,4 por ciento respecto al mismo periodo del año previo, debido principalmente a una mayor extracción de trucha (104,1 por ciento).

CUADRO N° 4
SECTOR PESCA 1/
(En toneladas)

Subsectores	Setiembre			Enero - Setiembre		
	2021	2022	Var. %	2021	2022	Var. %
Consumo Humano Directo (CHD)						
Fresco	12	33	188,6	134	263	95,4
SECTOR PESCA 2/			192,5			97,4

1/ Cifras preliminares.

2/ Estimado a precios de 2007.

Fuente: PRODUCE.

Elaboración: BCRP, Sucursal Cusco. Departamento de Estudios Económicos.

1.3 Sector minería

- En el mes de setiembre, la producción minera se redujo en 19,7 por ciento a comparación de setiembre de 2021, principalmente por una contracción en la producción de molibdeno (-41,1 por ciento), oro (-29,5 por ciento) y cobre (-16,7 por ciento). En cuanto a la producción cuprífera nacional del mes, la región contribuyó con el 9,7 por ciento, siendo la cuarta región de mayor aporte, después de Arequipa (18,5 por ciento), Ancash (18,2 por ciento) y Moquegua (15,4 por ciento).
- En el acumulado a setiembre de 2022, el sector mostró una contracción de 23,3 por ciento en comparación con similar periodo del año previo, explicado por una menor producción de molibdeno (-43,1 por ciento) y cobre (-19,1 por ciento). En el acumulado a setiembre de 2022, la región de Apurímac aportó con el 10,5 por ciento en la producción cuprífera nacional, menor al 13,4 por ciento registrado en similar periodo de 2021.

**CUADRO N° 5
SECTOR MINERÍA 1/**

Mineral	Estructura Porcentual 2020 3/	Setiembre				Enero - Setiembre			
		2021	2022	Var.%	Contribución 4/	2021	2022	Var.%	Contribución 4/
Cobre (T.M.)	86,5	25 052	20 868	-16,7	-14,1	210 341	170 080	-19,1	-15,5
Molibdeno (T.M.)	9,6	382	225	-41,1	-5,6	3 906	2 223	-43,1	-6,9
Oro (Kg.)	1,8	61	43	-29,5	-0,2	685	460	-32,8	-0,3
Plata (Kg.)	2,1	3 784	5 078	34,2	0,3	72 869	52 921	-27,4	-0,5
SECTOR MINERÍA 2/ 3/	100,0			-19,7	-19,7			-23,3	-23,3

1/ Cifras preliminares.

2/ Unidades Recuperables.

3/ Estimado a precios de 2007.

4/ Con base en la estructura de similar periodo de 2021.

Fuente: MINEM.

Elaboración: BCRP, Sucursal Cusco, Departamento de Estudios Económicos.

**GRÁFICO N° 1
EVOLUCIÓN DE LA PRODUCCIÓN MINERA**
(Variación % real respecto a similar mes del año anterior)

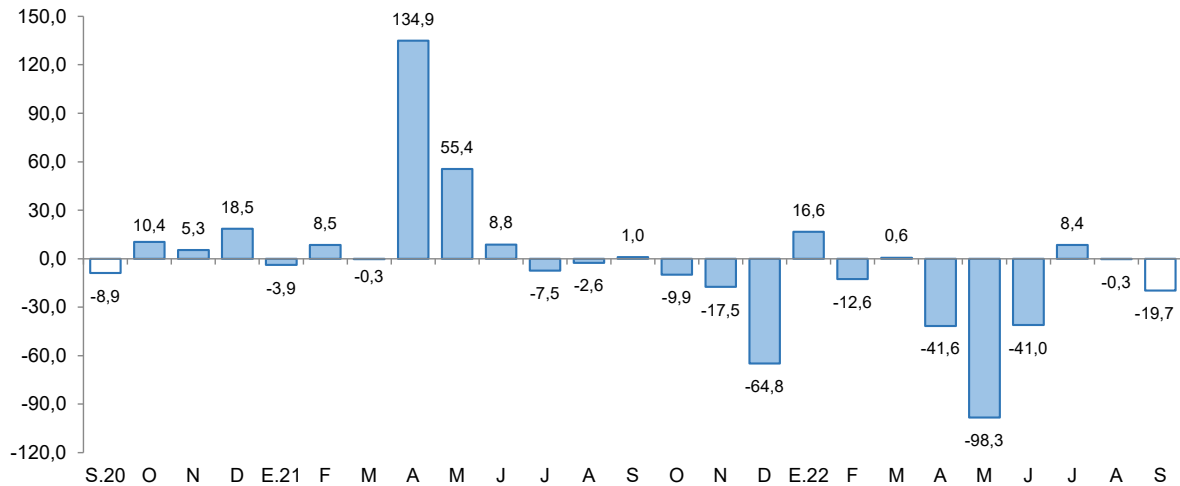

Fuente: MINEM.

Elaboración: BCRP, Sucursal Cusco, Departamento de Estudios Económicos.

- En setiembre, el precio promedio mensual de cobre mostró una disminución de 3,0 por ciento con respecto a la cotización del mes previo (ctv. US\$/lb. 361,8). El menor precio del metal respondió al aumento de inventarios en los almacenes registrados en la Bolsa de Metales de Londres, así como la reducción de previsiones de crecimiento económico mundial y a expectativas de mayores alzas de tasas de interés en Estados Unidos.



2. Otros indicadores sectoriales

2.1 Arribos a los establecimientos de hospedaje

- El arribo de turistas a los establecimientos de hospedaje de Apurímac alcanzó los 32 340 visitantes en agosto de 2022, número mayor en 32,7 por ciento en comparación con los 24 365 visitantes que arribaron en agosto de 2021. La expansión en el mes estuvo asociada al mayor arribo de turistas extranjeros (265,2 por ciento) y nacionales (30,5 por ciento).
- En turistas extranjeros se tuvo mayores llegadas provenientes de México, Argentina y Francia, principalmente; asimismo, en visitantes nacionales se observó mayores llegadas de Ayacucho (40,5 por ciento), Cusco (26,6 por ciento) y Lima (23,3 por ciento).
- En el mismo sentido, entre enero y agosto, los arribos a la región crecieron 39,9 por ciento respecto al mismo periodo de 2021; asociado también a los mayores arribos de turistas extranjeros (222,4 por ciento) y nacionales (38,8 por ciento).

GRÁFICO N° 2
EVOLUCIÓN DE ARRIBOS A ESTABLECIMIENTOS DE HOSPEDAJE
 (Variación % real respecto a similar mes del año anterior)

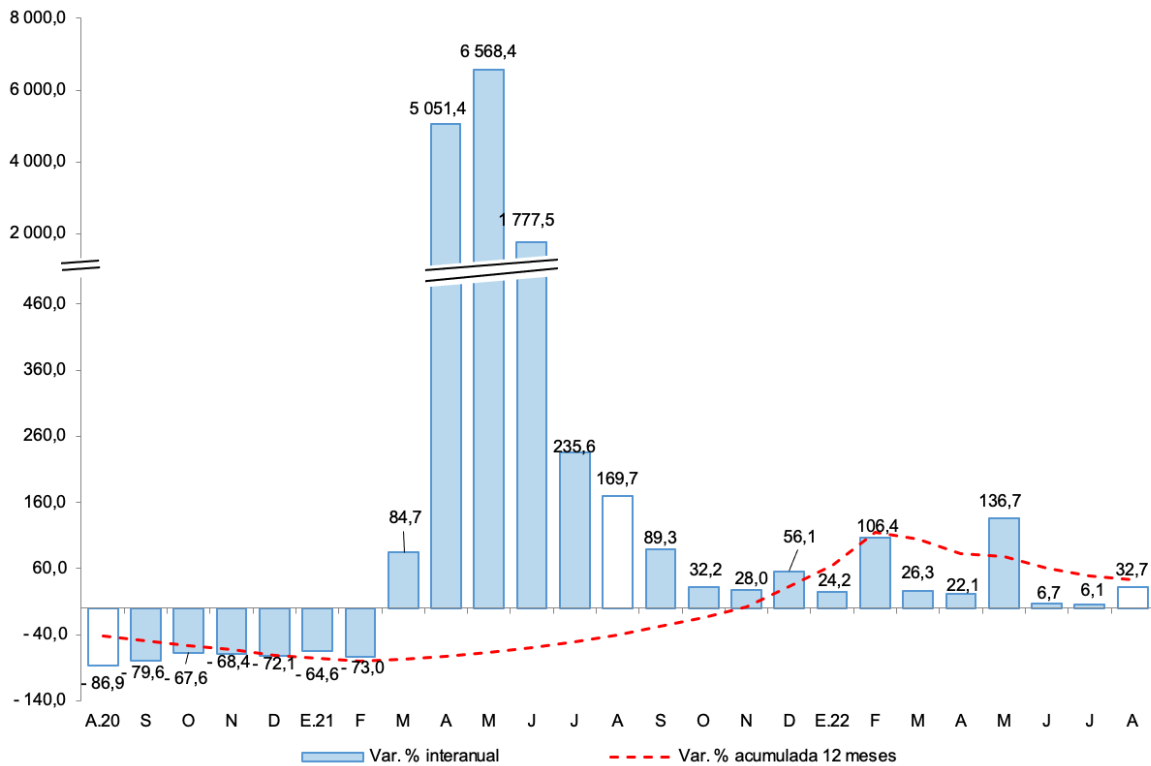

Fuente: MINCETUR - Encuesta Mensual a Establecimientos de Hospedaje Temporal.
 Elaboración: BCRP, Sucursal Cusco. Departamento de Estudios Económicos.



II. ASPECTOS LABORALES

1. Empleo

- En Apurímac, el número de trabajadores formales ascendió a 16 225 en agosto de 2022, siendo mayor en 8,8 por ciento con respecto a igual mes de 2021. Este resultado obedeció a una mayor contratación en los sectores agrícola (23,1 por ciento), servicios (16,4 por ciento) y comercio (7,7 por ciento).
- En el acumulado de enero a agosto de 2022, el empleo creció 12,3 por ciento con relación a igual periodo del año anterior, asociado a una mayor contratación en los sectores agrícola (34,8 por ciento), comercio (16,6 por ciento) y minería (6,0 por ciento).

CUADRO N° 6
NÚMERO DE TRABAJADORES DEL SECTOR PRIVADO FORMAL 1/
(Planilla Electrónica – PLAME y T-Registro)

Sectores	A Agosto			Ene - Ago
	2021	2022	Var.%	Var.%
Agrícola 2/	52	64	23,1	34,8
Comercio	2 401	2 586	7,7	16,6
Construcción	1 121	1 096	-2,2	-20,2
Manufactura	691	679	-1,7	2,2
Minería	3 027	2 981	-1,5	6,0
Servicios	7 466	8 690	16,4	22,5
No precisa	159	129	-18,9	-51,8
TOTAL	14 917	16 225	8,8	12,3

1/ Cifras preliminares.

2/ Incluye ganadería, caza y silvicultura.

Fuente: MTPE - Observatorio de la Formalización Laboral

Elaboración: BCRP, Sucursal Cusco. Departamento de Estudios Económicos.

GRÁFICO N° 3
TRABAJADORES DEL SECTOR PRIVADO FORMAL
(Variación % respecto a similar mes del año anterior)

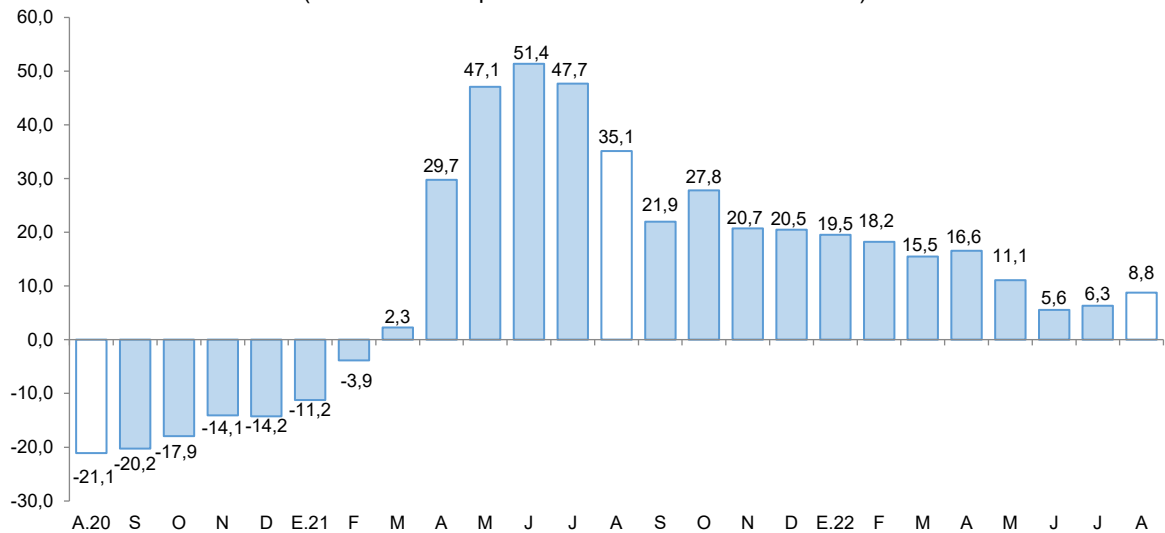

Fuente: MTPE - Observatorio de la Formalización Laboral.

Elaboración: BCRP, Sucursal Cusco. Departamento de Estudios Económicos.

III. CRÉDITO Y DEPÓSITOS

1. Crédito

- El saldo de crédito (S/ 1 626 millones) creció 11,5 por ciento interanual en setiembre de 2022, tasa de crecimiento mayor frente al resultado de setiembre 2021 (11,2 por ciento), pero menor frente a setiembre 2020 (14,4 por ciento).
- El saldo de crédito de la banca múltiple, que representó el 29,5 por ciento del total de crédito, mostró un crecimiento de 13,5 por ciento interanual; de igual manera, el saldo de las instituciones no bancarias, que canalizaron el 64,0 por ciento, aumentó 9,1 por ciento interanual, impulsado por las mayores colocaciones en las cajas municipales (11,6 por ciento).
- Por tipo de moneda, el crédito en moneda nacional, que representó el 99,8 por ciento, aumentó 11,6 por ciento respecto al registro interanual; no obstante, el crédito en moneda extranjera decreció 27,8 por ciento. Por su parte, la dolarización de los créditos presentó una participación de 0,2 por ciento en setiembre de 2022, menor a comparación de mismo mes del año previo (0,4 por ciento).

CUADRO N° 7
CRÉDITO
(Saldos en millones de soles)

	A setiembre			
	2021	2022	Estruct. % 2022	Var. Nom. Set- 22 / Set-21
Banco de la Nación 1/	77	96	5,9	25,4
Agrobanco 2/	5	9	0,5	80,1
Banca Múltiple	423	480	29,5	13,5
Instituciones No Bancarias	954	1 041	64,0	9,1
Financieras	140	132	8,1	-5,8
Cajas Municipales	802	895	55,0	11,6
Cajas Rurales	12	14	0,9	15,3
Edpymes	0	0	0,0	-
TOTAL	1 459	1 626	100,0	11,5
MN	1 453	1 622	99,8	11,6
ME	5	4	0,2	-27,8

1/ Considera solo los créditos de consumo e hipotecario.

2/ No considera los créditos a las demás empresas del sistema financiero.

Fuente: SBS.

Elaboración: BCRP, Sucursal Cusco. Departamento de Estudios Económicos.

GRÁFICO N° 4
EVOLUCIÓN DEL CREDITO
(Variación % respecto a similar mes del año anterior)

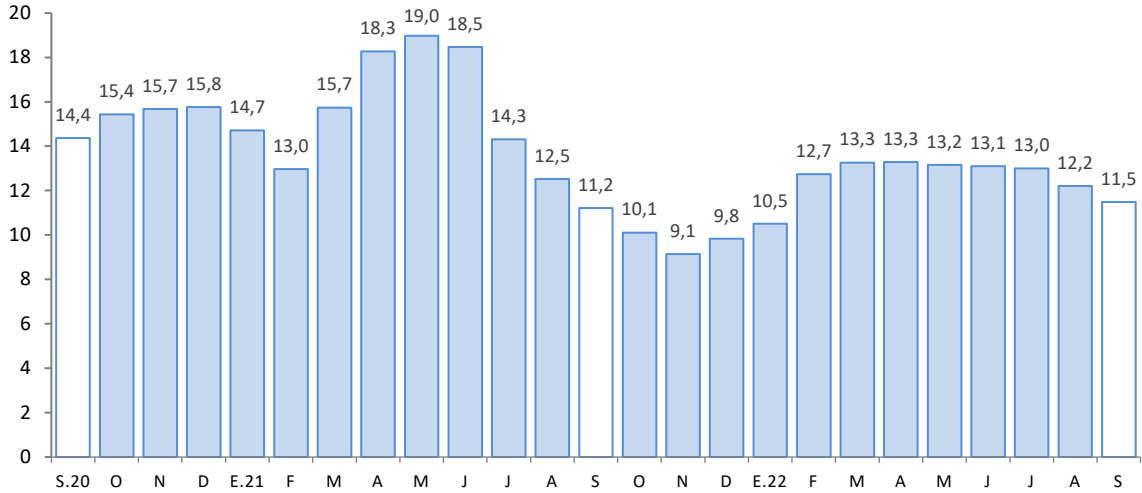

Fuente: SBS.

Elaboración: BCRP, Sucursal Cusco. Departamento de Estudios Económicos.

- Al cierre del mes de agosto de 2022, la tasa de morosidad se ubicó en 4,7 por ciento, mayor en 0,7 de punto porcentual respecto al registro interanual. En las instituciones no bancarias se reportó una tasa de 4,3 por ciento, mayor en 0,8 de punto porcentual respecto al registro de agosto de 2021; y, en las instituciones bancarias se ubicó en 5,9 por ciento, mayor en 0,7 de punto porcentual comparado al registro interanual.

GRÁFICO N° 5
TASA DE MOROSIDAD 1/
(Porcentaje)

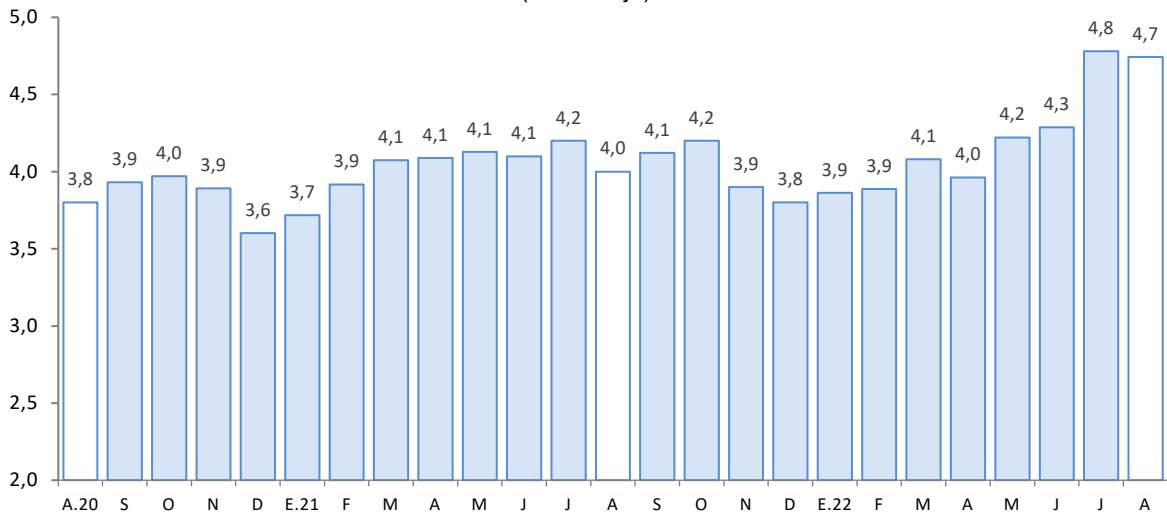

1/ Preliminar.

2/ Morosidad = (créditos vencidos + créditos en cobranza judicial)/colocaciones brutas.

Fuente: SBS.

Elaboración: BCRP, Sucursal Cusco. Departamento de Estudios Económicos.



2. Depósitos

- El saldo de depósitos ascendió a S/ 1 661 millones al cierre del mes de setiembre, mostrando un incremento de 2,4 por ciento interanual; dinámica de crecimiento menor respecto a setiembre de 2021 (19,4 por ciento) y setiembre de 2020 (26,3 por ciento).
- Por tipo de depósito, se registraron aumentos en los depósitos a plazo (23,0 por ciento); sin embargo, se observó una reducción en los depósitos a la vista (-8,5 por ciento) y de ahorro (-1,2 por ciento).
- Por tipo de institución, el saldo de depósitos en la banca múltiple creció 3,0 por ciento; y en las instituciones no bancarias aumentó 2,7 por ciento, destacando la expansión de las captaciones de las cajas municipales (3,3 por ciento), esencialmente.
- Por tipo de moneda, los depósitos en moneda extranjera se expandieron en 14,4 por ciento y en moneda nacional 1,5 por ciento, este último representó el 92,1 por ciento del total. Con ello, el coeficiente de dolarización de los depósitos aumentó de 7,1 por ciento en setiembre de 2021 a 7,9 por ciento en setiembre de 2022.

CUADRO N° 8
DEPÓSITOS
(Saldos en millones de soles)

	A setiembre			
	2021	2022	Estruct. % 2022	Var. Nom. Set-22 / Set-21
Banco de la Nación	452	457	27,5	1,2
Banca Múltiple	770	793	47,8	3,0
Instituciones No Bancarias	400	410	24,7	2,7
Financieras	75	75	4,5	0,8
Cajas Municipales	323	333	20,1	3,3
Cajas Rurales	2	2	0,1	-11,7
TOTAL	1 621	1 661	100,0	2,4
Vista	304	278	16,7	-8,5
Ahorro	984	972	58,5	-1,2
A plazo	334	411	24,7	23,0
MN	1 507	1 530	92,1	1,5
ME	115	131	7,9	14,4

Fuente: SBS.

Elaboración: BCRP, Sucursal Cusco. Departamento de Estudios Económicos.

GRÁFICO N° 6
EVOLUCIÓN DE LOS DEPÓSITOS
(Variación % respecto a similar mes del año anterior)

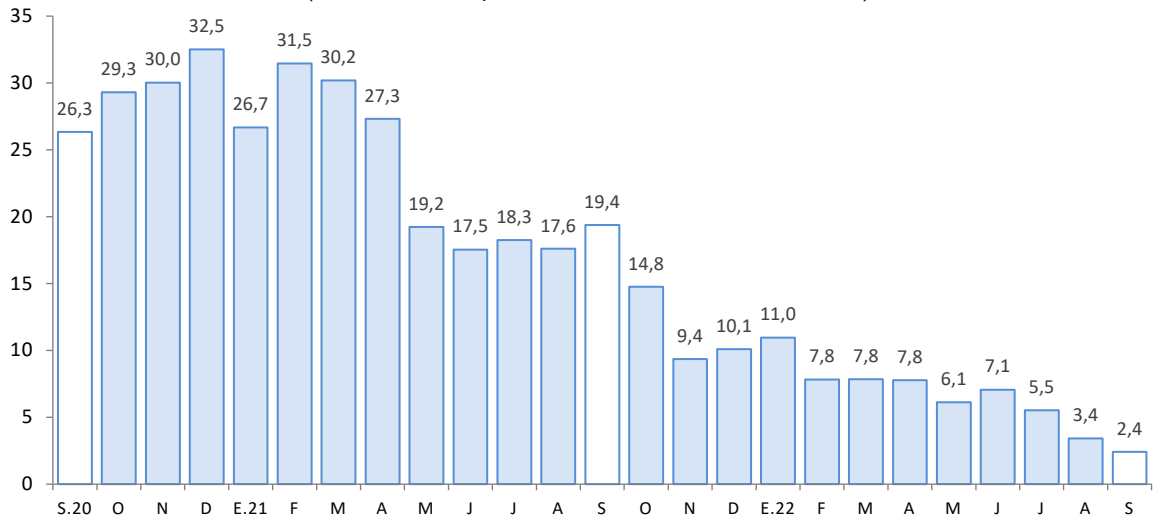

Fuente: SBS.

Elaboración: BCRP, Sucursal Cusco. Departamento de Estudios Económicos.



IV. EJECUCIÓN DEL PRESUPUESTO PÚBLICO

1. Gasto no financiero

- La ejecución del presupuesto en Apurímac (S/ 283 millones) disminuyó 10,6 por ciento interanual en términos reales en setiembre de 2022. El resultado fue explicado por el menor gasto corriente (-33,5 por ciento), contrarrestado por el mayor gasto en formación bruta de capital (41,7 por ciento).
- No obstante, entre enero y setiembre de 2022, el gasto creció 7,6 por ciento, explicado por los mayores gastos en formación bruta de capital (39,4 por ciento), atenuado por los menores gastos corrientes (-6,8 por ciento).

2. Gastos corrientes

- En setiembre, los gastos corrientes sumaron S/ 143 millones, lo que significó una reducción real de 33,5 por ciento en el periodo interanual, explicado por el menor gasto en los tres niveles de gobierno. Por componentes, el menor gasto fue producto de la contracción en transferencias (-72,9 por ciento), bienes y servicios (-14,8 por ciento), y remuneraciones (-3,9 por ciento).
- Asimismo, en el acumulado enero-setiembre de 2022, los gastos corrientes (S/ 1 440 millones) decrecieron 6,8 por ciento comparado a similar periodo de 2021. Este resultado obedeció a la disminución del gasto en transferencias (-25,4 por ciento) y remuneraciones (-5,0 por ciento).

3. Formación bruta de capital

- La inversión mensual (S/ 138 millones) mostró un incremento de 41,7 por ciento interanual, explicado por la expansión de la inversión en el Gobierno regional (97,4 por ciento) y Gobiernos locales (51,9 por ciento), pese a la caída del gasto en el Gobierno nacional (-22,0 por ciento). A nivel de sectores, en el Gobierno regional se incrementó el gasto en el sector educación en S/ 7,5 millones entre setiembre de 2021 y setiembre de 2022; asimismo, en los Gobiernos locales se expandió la inversión en el sector transporte, que creció S/ 11,5 millones respecto al gasto realizado en setiembre de 2021; no obstante, en el Gobierno nacional la inversión en el sector transportes disminuyó de S/ 12,8 millones en setiembre de 2021 a S/ 10,3 millones en setiembre de 2021. En el mismo sentido, la inversión acumulada a setiembre de 2022 aumentó 39,4 por ciento, como consecuencia de los mayores desembolsos en el Gobierno regional y en los Gobiernos locales.
- En cuanto al avance de la inversión pública, entre enero y setiembre de 2022, los tres niveles de Gobierno ejecutaron en conjunto el 49,0 por ciento del Presupuesto Institucional Modificado (PIM). El Gobierno regional registró un avance de 51,5 por ciento, los Gobiernos locales 50,2 por ciento y el Gobierno nacional 41,9 por ciento.

CUADRO N° 9
EJECUCIÓN DEL PRESUPUESTO PÚBLICO 1/ 2/
(Millones de soles)

	Setiembre			Enero - Setiembre		
	2021	2022	Var. % Real	2021	2022	Var. % Real
I. GASTOS CORRIENTES	198	143	-33,5	1 434	1 440	-6,8
Gobierno Nacional	86	44	-53,5	564	549	-9,5
Gobierno Regional	81	77	-12,6	665	687	-4,1
Gobiernos Locales	31	23	-32,5	206	205	-8,0
Remuneraciones	68	71	-3,9	618	633	-5,0
Gobierno Nacional	11	12	-4,4	98	104	-2,2
Gobierno Regional	54	57	-3,5	495	503	-5,8
Gobiernos Locales	3	3	-10,9	25	26	-1,2
Bienes y Servicios	54	50	-14,8	435	501	7,0
Gobierno Nacional	13	16	14,5	138	201	36,1
Gobierno Regional	15	17	5,0	130	141	0,5
Gobiernos Locales	26	17	-40,5	167	159	-12,2
Transferencias 1/	77	23	-72,9	381	307	-25,4
Gobierno Nacional	63	16	-75,9	327	244	-31,0
Gobierno Regional	12	3	-77,3	39	43	1,9
Gobiernos Locales	2	3	32,7	14	20	28,9
II. FORMACIÓN BRUTA DE CAPITAL	89	138	41,7	637	960	39,4
Gobierno Nacional	22	18	-22,0	196	150	-29,2
Gobierno Regional	15	33	97,4	137	264	77,9
Gobiernos Locales	52	87	51,9	304	547	66,5
III. OTROS GASTOS DE CAPITAL 2/	4	2	-46,5	8	14	51,8
GASTO NO FINANCIERO TOTAL (I+II+III)	292	283	-10,6	2 079	2 414	7,6
Gobierno Nacional	110	62	-48,1	762	701	-14,6
Gobierno Regional	98	112	4,9	808	961	10,3
Gobiernos Locales	83	109	20,5	510	752	36,3

1/ Incluye el pago de pensiones, donaciones y otros gastos corrientes.

2/ Incluye donaciones y transferencias.

Fuente: MEF.

Elaboración: BCRP, Sucursal Cusco. Departamento de Estudios Económicos.

GRÁFICO N° 7
EVOLUCIÓN DE LA INVERSIÓN PÚBLICA
 (Variación % real respecto a similar mes del año anterior)

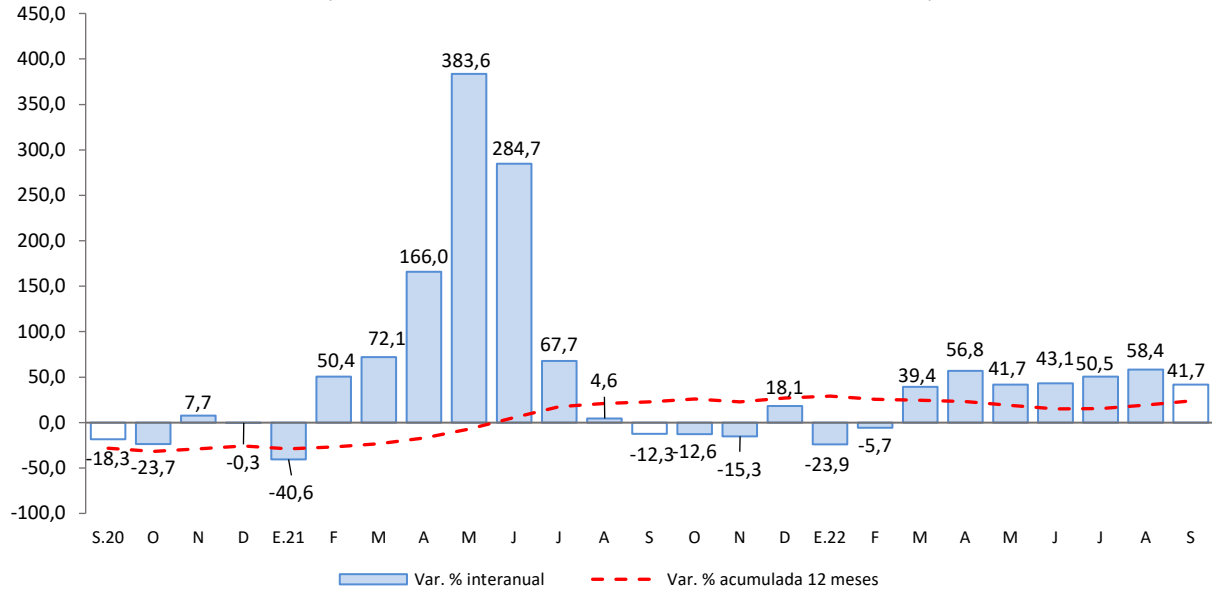

Fuente: MEF.

Elaboración: BCRP, Sucursal Cusco. Departamento de Estudios Económicos.

- Los principales proyectos ejecutados por el Gobierno nacional, en setiembre, fueron:
 - Construcción de la Vía de Evitamiento de la ciudad de Abancay (S/ 3,7 millones).
 - Mejoramiento de la carretera: Emp. PE-30 a (Dv. Caraybamba) - Caraybamba - Silco - Mollebamba - Abra Kcoello - EMP. Ap-108 (Antabamba) - Emp. PE-30 B (Huancabamba) - Huancas Vilcas - Caihuachahua - Lucre - Tintay - Pampatama Alta - Pampatama Baja - Emp. Pe-30 A (Dv. Tintay) – Emp. PE-30 A (Santa Rosa) - Mocchocco - Socco - Luychupata - Pte. Amaru - Huancapampa - Matara - Emp. Ap-109 (Antabamba), por niveles de servicio, distrito de Caraybamba, provincia de Aymaraes (S/ 3,5 millones).
- En el Gobierno regional, los principales proyectos desarrollados fueron:
 - Mejoramiento y ampliación del servicio de agua de riego en las comunidades de Chullcuisa, Santa Rosa, Cupisa, Champacocha, Ancatira, Choccecancha y Argama Alta, distritos de San Jerónimo y Pacucha, provincia de Andahuaylas (S/ 3,8 millones).
 - Mejoramiento del servicio educativo de las I.E.I. Nro. 670 Ratcay, I.E.I. Nro. 207 Mollepiña, I.E.I. Nro. 024 Curpahuasi, I.E.I. Nro. 196 Ccotro, I.E.I. Nro. 112 Chapimarca, I.E.I. Nro. 201 Marquecca, de los distritos de Curahuasi y Chuquibambilla provincia de Grau (S/ 1,3 millones).
- Por último, en los Gobiernos locales los proyectos más destacados fueron:
 - Mejoramiento de los servicios de transitabilidad vehicular y peatonal en el centro poblado de Pampamarca, distrito de Cotaruse, provincia de Aymaraes (S/ 3,4 millones).
 - Instalación de sistema de riego por aspersión de las comunidades de Concacha, Saywite y San Luis, distrito de Curahuasi, provincia de Abancay (S/ 1,9 millones).



V. ANEXOS

BANCO CENTRAL DE RESERVA DEL PERÚ – SUCURSAL CUSCO

ANEXO 1

APURÍMAC: PRODUCCIÓN AGROPECUARIA 1/
(Toneladas)

PRODUCTOS	2021				2022								PRODUCTOS	
	Set.	Oct.	Nov.	Dic.	Ene.	Feb.	Mar.	Abr.	May.	Jun.	Jul.	Ago.		Set.
AGRÍCOLA														AGRÍCOLA
Ajo	0	0	0	0	0	0	0	30	0	211	218	0	0	Ajo
Alfalfa	12 998	15 268	14 200	13 575	15 268	18 528	17 500	19 607	18 356	18 805	14 698	14 251	16 461	Alfalfa
Achita, kiwicha o amaranto	0	0	0	0	0	0	0	14	75	2 649	3 076	0	0	Achita, kiwicha o amaranto
Anís	0	0	0	0	0	0	0	0	0	7	45	5	0	Anís
Arveja grano verde	49	98	260	259	195	523	516	1 308	404	268	266	190	178	Arveja grano verde
Avena grano	14	0	0	0	0	0	0	0	141	571	904	0	0	Avena grano
Brócoli	6	12	6	0	0	11	17	24	22	0	18	6	10	Brócoli
Camote	75	60	0	0	0	113	56	118	85	379	266	30	60	Camote
Calabaza	0	0	0	0	0	9	129	774	855	580	6	0	0	Calabaza
Caña de Azúcar (Alcohol)	0	506	0	485	121	577	166	390	173	168	695	415	80	Caña de Azúcar (Alcohol)
Cebada forrajera	350	150	625	315	570	270	234	1 421	3 851	620	900	240	210	Cebada forrajera
Cebada grano	0	0	0	0	0	0	0	0	758	4 679	4 592	764	0	Cebada grano
Cebolla	0	0	0	164	0	0	62	272	411	233	193	94	0	Cebolla
Chucho o tarhui	406	30	0	0	0	0	0	0	40	249	516	890	0	Chucho o tarhui
Col o Repollo	0	14	73	0	8	22	135	24	95	0	21	0	0	Col o Repollo
Coliflor	6	6	0	44	0	90	46	119	60	0	0	0	0	Coliflor
Frijol grano seco	0	78	79	0	0	14	18	2 050	2 794	2 246	1 465	0	0	Frijol grano seco
Haba grano seco	33	0	0	0	0	0	0	161	1 726	5 638	2 162	2 387	0	Haba grano seco
Haba grano verde	24	60	289	232	195	371	646	1 981	603	510	407	190	189	Haba grano verde
Limón	23	8	7	1	43	47	86	23	9	5	9	6	4	Limón
Lúcuma	18	2	2	4	7	5	6	3	2	0	0	26	3	Lúcuma
Mashua o izaño	0	0	0	0	0	0	0	262	3 247	3 237	574	500	0	Mashua o izaño
Maíz amarillo duro	0	0	0	24	0	6	12	1 147	3 147	1 575	705	126	0	Maíz amarillo duro
Maíz amiláceo	0	0	0	0	0	0	0	3 098	26 521	23 140	9 838	224	0	Maíz amiláceo
Maíz choclo	2 660	3 250	1 800	3 069	4 802	5 271	9 008	7 812	3 108	1 839	2 115	2 940	180	Maíz choclo
Oca	0	0	0	0	0	0	0	1 562	6 005	4 498	119	800	0	Oca
Olluco	0	0	0	160	0	468	126	3 048	8 853	12 260	4 644	0	0	Olluco
Palta	450	0	0	0	1 242	1 550	1 939	1 915	1 812	1 092	738	856	151	Palta
Papa	810	1 108	1 054	2 811	5 792	13 585	33 108	52 046	133 910	123 665	61 578	300	525	Papa
Papaya	4	2	1	2	68	160	158	104	4	2	6	1	0	Papaya
Quinua	80	0	0	0	0	0	0	289	4 393	6 743	1 560	0	0	Quinua
Rye Grass	8 667	9 482	9 413	7 042	11 521	11 627	12 370	13 090	6 975	12 735	6 194	6 147	6 665	Rye Grass
Sauco	0	0	0	0	24	97	66	26	10	5	0	0	0	Sauco
Tomate	30	195	30	0	42	109	170	227	355	125	230	260	110	Tomate
Trébol	10 074	10 307	11 522	10 949	10 474	10 230	10 050	18 372	6 125	5 988	5 803	5 829	6 068	Trébol
Trigo	28	0	0	0	0	0	0	3	280	6 666	4 132	5	0	Trigo
Tuna	0	0	0	30	973	2 096	1 821	407	29	0	0	0	0	Tuna
Yuca	0	0	169	165	20	120	50	90	81	7	60	235	70	Yuca
Zanahoria	58	72	54	160	190	159	206	213	408	528	165	132	27	Zanahoria
Zapallo	0	150	300	0	350	488	381	619	510	652	572	400	0	Zapallo
PECUARIA														PECUARIA
Vacuno 2/	712	710	724	715	737	735	741	729	712	702	697	671	658	Vacuno 2/
Ovino 2/	294	289	291	294	296	292	288	281	287	281	282	268	276	Ovino 2/
Porcino 2/	172	171	159	162	180	184	179	176	176	178	178	168	166	Porcino 2/
Alpaca 2/	97	95	94	96	101	107	108	99	96	96	97	99	93	Alpaca 2/
Lana	2 125	1 965	1 908	1 841	3 446	3 441	3 456	3 583	3 200	3 087	2 821	2 389	2 107	Lana

1/ Cifras preliminares.

2/ Peso de animal en pie.

Fuente: MIDAGRI.

Elaboración: BCRP, Sucursal Cusco. Departamento de Estudios Económicos.

ANEXO 2

APURÍMAC: PRODUCCIÓN PESQUERA 1/
(kg)

SUBSECTORES	2021				2022									SUBSECTORES
	Set.	Oct.	Nov.	Dic.	Ene.	Feb.	Mar.	Abr.	May.	Jun.	Jul.	Ago.	Set.	
Consumo Humano Directo														Consumo Humano Directo
1. Fresco	11 592	11 606	15 204	19 352	26 860	30 534	26 525	36 841	24 295	29 865	23 786	30 525	33 449	1. Fresco

1/ Cifras preliminares.

Fuente: PRODUCE.

Elaboración: BCRP, Sucursal Cusco. Departamento de Estudios Económicos.



ANEXO 3

APURÍMAC: PRODUCCIÓN MINERA 1/

	2021				2022									
	Set.	Oct.	Nov.	Dic.	Ene.	Feb.	Mar.	Abr.	May.	Jun.	Jul.	Ago.	Set.	
1. MINERÍA METÁLICA 2/														1. MINERÍA METÁLICA 2/
Cobre (T.M.)	25 052	25 045	24 817	11 293	24 402	16 911	23 232	14 699	0	15 288	27 410	27 270	20 868	Cobre (T.M.)
Molibdeno (T.M.)	382	434	400	155	263	268	362	246	0	132	407	320	225	Molibdeno (T.M.)
Oro (Kg.)	61	56	66	55	41	44	44	54	46	69	64	55	43	Oro (Kg.)
Plata (Kg.)	3 784	4 945	7 186	6 721	6 203	4 746	6 705	5 864	5 545	6 225	5 650	6 905	5 078	Plata (Kg.)

1/ Cifras preliminares.

2/ Unidades Recuperables.

Fuente: MINEM.

Elaboración: BCRP, Sucursal Cusco. Departamento de Estudios Económicos.

ANEXO 4

APURÍMAC: CRÉDITOS 1/
(Saldos en millones de Soles)

ENTIDADES FINANCIERAS	2021				2022									ENTIDADES FINANCIERAS
	Set.	Oct.	Nov.	Dic.	Ene.	Feb.	Mar.	Abr.	May.	Jun.	Jul.	Ago.	Set.	
I. Banco de la nación 2/	77	78	79	82	84	88	90	92	94	96	96	97	96	I. Banco de la nación 2/
II. Agrobanco 3/	5	5	6	6	6	7	7	7	7	7	7	8	8	II. Agrobanco 3/
III. Banca múltiple	423	430	436	445	444	452	460	469	473	480	482	480	480	III. Banca múltiple
IV. Instituciones no bancarias	954	962	969	976	977	987	999	1 004	1 011	1 017	1 024	1 029	1 041	IV. Instituciones no bancarias
Financieras	140	141	140	141	138	139	139	138	138	136	134	132	132	Financieras
Cajas Municipales	802	808	816	822	825	835	846	852	859	868	876	884	895	Cajas Municipales
Cajas Rurales	12	13	13	13	13	13	14	13	14	14	14	14	14	Cajas Rurales
Edpymes	0	0	0	0	0	0	0	0	0	0	0	0	0	Edpymes
TOTAL	1 459	1 475	1 490	1 509	1 511	1 534	1 557	1 572	1 585	1 600	1 609	1 614	1 626	TOTAL
En M/N	1 453	1 471	1 485	1 504	1 506	1 530	1 553	1 568	1 581	1 597	1 606	1 610	1 622	En M/N
En M/E	5	5	5	5	4	4	4	4	4	3	3	3	4	En M/E

1/ Cifras preliminares.

2/ Considera solo los créditos de consumo e hipotecario.

3/ No considera los créditos a las demás empresas del sistema financiero.

Fuente: SBS.

Elaboración: BCRP, Sucursal Cusco. Departamento de Estudios Económicos.



ANEXO 5

APURÍMAC: CARTERA PESADA 1/

(En porcentajes)

ENTIDADES FINANCIERAS	2021					2022								ENTIDADES FINANCIERAS
	Ago.	Set.	Oct.	Nov.	Dic.	Ene.	Feb.	Mar.	Abr.	May.	Jun.	Jul.	Ago.	
I. Banco de la nación	2,7	2,9	2,9	2,8	2,6	2,6	2,5	2,5	2,6	2,6	2,4	2,5	2,6	I. Banco de la nación
II. Agrobanco	13,6	10,6	10,1	9,0	5,9	6,1	5,3	4,5	4,5	4,4	4,5	4,4	4,8	II. Agrobanco
III. Banca múltiple	5,2	5,5	5,8	5,4	5,5	5,1	4,8	5,2	4,7	5,0	5,2	6,1	5,9	III. Banca múltiple
IV. Instituciones no bancarias	3,5	3,5	3,4	3,2	3,0	3,3	3,5	3,6	3,7	4,0	4,0	4,3	4,3	IV. Instituciones no bancarias
Cajas Municipales	3,0	2,9	2,9	2,8	2,6	2,9	3,1	3,2	3,2	3,4	3,6	3,8	3,9	Cajas Municipales
Cajas Rurales de Ahorro y Crédito	17,8	16,2	15,6	15,5	12,6	13,1	14,2	13,4	14,7	14,8	14,9	15,4	10,4	Cajas Rurales de Ahorro y Crédito
Edpymes	0,0	0,0	0,0	0,0	0,0	0,0	0,0	0,0	0,0	0,0	0,0	0,0	0,0	Edpymes
Financieras	5,4	5,3	5,5	4,6	4,3	4,7	5,3	5,5	5,5	6,0	5,7	6,4	6,4	Financieras
TOTAL	4,0	4,1	4,2	3,9	3,8	3,9	3,9	4,1	4,0	4,2	4,3	4,8	4,7	TOTAL

1/ Cifras preliminares.

Fuente: SBS.

Elaboración: BCRP, Sucursal Cusco. Departamento de Estudios Económicos.



ANEXO 6

APURÍMAC: DEPÓSITOS 1/
(Saldos en millones de Soles)

ENTIDADES FINANCIERAS	2021				2022									ENTIDADES FINANCIERAS
	Set.	Oct.	Nov.	Dic.	Ene.	Feb.	Mar.	Abr.	May.	Jun.	Jul.	Ago.	Set.	
I. Banco de la nación	452	450	432	492	476	460	446	451	440	442	451	460	457	I. Banco de la nación
II. Banca múltiple	770	760	745	788	790	775	791	792	756	756	781	773	793	II. Banca múltiple
III. Instituciones no bancarias	400	402	410	410	397	400	395	393	394	397	396	399	410	III. Instituciones no bancarias
Financieras	75	76	78	78	78	78	76	76	76	75	75	74	75	Financieras
Cajas Municipales	323	324	329	330	317	320	316	315	316	320	319	324	333	Cajas Municipales
Cajas Rurales	2	2	2	2	2	2	2	2	2	2	2	2	2	Cajas Rurales
TOTAL	1 621	1 612	1 586	1 690	1 663	1 635	1 632	1 635	1 591	1 595	1 628	1 632	1 661	TOTAL
En M/N	1 507	1 502	1 475	1 559	1 538	1 501	1 497	1 495	1 460	1 460	1 494	1 501	1 530	En M/N
En M/E	115	109	112	131	125	134	134	140	131	135	134	131	131	En M/E

1/ Cifras preliminares.

Fuente: SBS.

Elaboración: BCRP, Sucursal Cusco. Departamento de Estudios Económicos.



ANEXO 7

APURÍMAC: EJECUCIÓN DEL PRESUPUESTO PÚBLICO
(Millones de Soles)

TIPO	2021				2022								TIPO	
	Set.	Oct.	Nov.	Dic.	Ene.	Feb.	Mar.	Abr.	May.	Jun.	Jul.	Ago.		Set.
I. GASTOS CORRIENTES	198	174	173	332	150	132	148	179	153	175	183	176	143	I. GASTOS CORRIENTES
Gobierno Nacional	86	75	71	80	79	52	54	82	52	54	60	72	44	Gobierno Nacional
Gobierno Regional	81	74	76	179	66	67	70	75	78	90	87	77	77	Gobierno Regional
Gobiernos Locales	31	25	27	73	5	14	24	22	24	31	36	26	23	Gobiernos Locales
Remuneraciones	68	68	70	93	69	66	67	70	70	71	78	71	71	Remuneraciones
Gobierno Nacional	11	11	11	14	12	11	11	11	12	11	13	11	12	Gobierno Nacional
Gobierno Regional	54	54	55	74	54	52	53	57	56	58	60	57	57	Gobierno Regional
Gobiernos Locales	3	3	3	5	2	3	3	3	3	3	4	3	3	Gobiernos Locales
Bienes y Servicios	54	61	51	133	67	33	47	61	55	56	79	53	50	Bienes y Servicios
Gobierno Nacional	13	24	12	23	56	11	13	29	19	14	30	15	16	Gobierno Nacional
Gobierno Regional	15	16	18	45	8	12	14	15	18	18	21	17	17	Gobierno Regional
Gobiernos Locales	26	21	21	65	3	10	20	17	18	24	29	21	17	Gobiernos Locales
Transferencias 1/	77	45	52	106	15	34	35	48	28	48	26	52	23	Transferencias 1/
Gobierno Nacional	63	40	47	43	11	30	30	42	21	30	17	46	16	Gobierno Nacional
Gobierno Regional	12	3	3	59	4	3	3	4	4	14	6	3	3	Gobierno Regional
Gobiernos Locales	2	2	2	4	0	1	1	1	3	4	4	3	3	Gobiernos Locales
II. FORMACIÓN BRUTA DE CAPITAL	89	97	105	252	19	56	126	91	113	141	144	134	138	II. FORMACIÓN BRUTA DE CAPITAL
Gobierno Nacional	22	18	21	51	10	12	22	14	16	24	20	14	18	Gobierno Nacional
Gobierno Regional	15	20	27	62	6	15	30	34	34	38	36	37	33	Gobierno Regional
Gobiernos Locales	52	59	56	139	3	29	74	42	63	79	88	83	87	Gobiernos Locales
III. OTROS GASTOS DE CAPITAL 2/	4	0	0	1	0	0	0	2	3	1	3	2	2	III. OTROS GASTOS DE CAPITAL 2/
GASTO NO FINANCIERO TOTAL (I+II+III)	292	271	278	585	170	188	274	272	268	317	330	312	283	GASTO NO FINANCIERO TOTAL (I+II+III)
<i>Gobierno Nacional</i>	<i>110</i>	<i>93</i>	<i>92</i>	<i>131</i>	<i>89</i>	<i>63</i>	<i>76</i>	<i>96</i>	<i>67</i>	<i>78</i>	<i>82</i>	<i>87</i>	<i>62</i>	<i>Gobierno Nacional</i>
<i>Gobierno Regional</i>	<i>98</i>	<i>93</i>	<i>103</i>	<i>242</i>	<i>72</i>	<i>82</i>	<i>101</i>	<i>111</i>	<i>114</i>	<i>128</i>	<i>124</i>	<i>117</i>	<i>112</i>	<i>Gobierno Regional</i>
<i>Gobiernos Locales</i>	<i>83</i>	<i>85</i>	<i>83</i>	<i>212</i>	<i>9</i>	<i>42</i>	<i>98</i>	<i>64</i>	<i>87</i>	<i>110</i>	<i>124</i>	<i>109</i>	<i>109</i>	<i>Gobiernos Locales</i>

1/ Incluye el pago de pensiones, donaciones y otros gastos corrientes.

2/ Incluye donaciones y transferencias.

Información actualizada al 30 de setiembre de 2022.

Fuente: MEF.

Elaboración: BCRP, Sucursal Cusco. Departamento de Estudios Económicos.



ANEXO 8

APURÍMAC: INGRESOS CORRIENTES DEL GOBIERNO CENTRAL 1/
(Millones de soles)

INGRESOS	2021				2022									INGRESOS
	Set.	Oct.	Nov.	Dic.	Ene.	Feb.	Mar.	Abr.	May.	Jun.	Jul.	Ago.	Set.	
I. INGRESOS TRIBUTARIOS	17	14	14	14	17	14	18	18	16	14	12	14	15	I. INGRESOS TRIBUTARIOS
1. Impuestos a los ingresos	8	7	7	7	8	6	9	11	8	5	6	6	7	1. Impuestos a los ingresos
- Personas Naturales	2	2	2	3	3	2	2	2	3	2	2	3	2	- Personas Naturales
- Personas Jurídicas	6	4	4	4	6	4	5	3	3	3	3	4	4	- Personas Jurídicas
- Regularización	0	0	0	0	0	0	2	6	2	0	0	0	0	- Regularización
2. Impuestos a la importación														2. Impuestos a la importación
3. Impuesto General a las Ventas	7	6	6	6	7	7	8	6	7	8	5	6	7	3. Impuesto General a las Ventas
- Operaciones Internas	7	6	6	6	7	7	8	6	7	8	5	6	7	- Operaciones Internas
- Operaciones Externas														- Operaciones Externas
4. Impuesto Selectivo al Consumo	0	0	0	0	0	0	0	0	0	0	0	0	0	4. Impuesto Selectivo al Consumo
5. Otros Ingresos tributarios	1	1	1	1	1	1	1	1	1	1	1	2	1	5. Otros Ingresos tributarios
II. INGRESOS NO TRIBUTARIOS	1	1	1	1	1	1	1	0	1	0	1	0	1	II. INGRESOS NO TRIBUTARIOS
INGRESOS CORRIENTES (I+II)	18	15	16	15	18	14	19	18	17	14	13	15	16	INGRESOS CORRIENTES (I+II)

1/ Debido al redondeo de los datos parciales, los totales pueden diferir de la suma de las partes.

Fuente: SUNAT.

Elaboración: BCRP, Sucursal Cusco. Departamento de Estudios Económicos.

