

**BANCO CENTRAL DE RESERVA DEL PERÚ**  
SUCURSAL CUSCO



**APURÍMAC: Síntesis de Actividad Económica**  
**Agosto 2022<sup>1</sup>**

**Departamento de Estudios Económicos**

---

<sup>1</sup> En la elaboración del presente informe participaron Víctor Chique, Juniors Sanchez y José Apaza.

## ÍNDICE

	<i>Página</i>
<b>RESUMEN EJECUTIVO .....</b>	<b>3</b>
<b>I. ACTIVIDAD PRODUCTIVA.....</b>	<b>5</b>
1. Actividad Primaria .....	5
1.1 Sector agropecuario.....	5
1.2 Sector pesca .....	6
1.3 Sector minería.....	7
2. Otros indicadores sectoriales.....	7
2.1 Arribos a los establecimientos de hospedaje.....	8
<b>II. ASPECTOS LABORALES .....</b>	<b>9</b>
1. Empleo .....	9
<b>III. CRÉDITO Y DEPÓSITOS.....</b>	<b>10</b>
1. Crédito.....	10
2. Depósitos .....	12
<b>IV. EJECUCIÓN DEL PRESUPUESTO PÚBLICO .....</b>	<b>14</b>
1. Gasto no financiero .....	14
2. Gastos corrientes .....	14
3. Formación bruta de capital.....	14
<b>V. ANEXOS .....</b>	<b>17</b>

## RESUMEN EJECUTIVO

---

### Principales hechos de importancia

- Los indicadores de la actividad primaria mostraron resultados mixtos en agosto de 2022. La producción **agropecuaria** fue menor en 27,8 por ciento y la **actividad minera** disminuyó 0,4 por ciento; en cambio, el **sector pesca** creció 141,9 por ciento interanual.
- En otros indicadores de la actividad económica, el **saldo de crédito** se incrementó en 12,2 por ciento y la **formación bruta de capital** creció 58,4 por ciento.

### Actividad Primaria

- El **sector agropecuario** se contrajo en 27,8 por ciento en el periodo interanual, ante la disminución en la producción del subsector agrícola, relacionado a la menor producción de papa, maíz amiláceo y olluco; asimismo, se contrajo la producción del subsector pecuario. Entre enero y agosto de 2022 el sector mostró una caída de 1,5 por ciento respecto a similar periodo del año previo.
- El **sector pesca** mostró una expansión de 141,9 por ciento interanual en agosto, debido a una mayor producción de trucha y pejerrey. En el periodo enero-agosto de 2022, la actividad pesquera aumentó 88,2 por ciento frente a similar periodo del año previo.
- La **actividad minera** se redujo levemente en 0,4 por ciento a comparación de agosto de 2021, por una menor producción de molibdeno. En el acumulado a agosto de 2022, el sector disminuyó 23,8 por ciento frente a similar periodo del año previo, explicado por una menor producción de cobre y molibdeno, primordialmente.

### Otros Indicadores de Actividad Económica

- El **saldo de crédito** ascendió a S/ 1 614 millones al cierre del mes de agosto. El monto alcanzado mostró un incremento de 12,2 por ciento con respecto a agosto de 2022, impulsado por un mayor otorgamiento de créditos en las cajas municipales (11,9 por ciento).
- La **inversión** (S/ 134 millones) mostró un aumento de 58,4 por ciento interanual, explicada por la expansión en el Gobierno regional y Gobiernos locales. En el mismo sentido, la inversión acumulada a agosto de 2022 creció 39,0 por ciento, a consecuencia también de los mayores desembolsos el Gobierno regional y Gobiernos locales.

**CUADRO N° 1**  
**OTROS INDICADORES DE ACTIVIDAD ECONÓMICA**  
 (Variación % respecto a similar mes del año anterior)

	Mar. 22	Abr. 22	May. 22	Jun. 22	Jul. 22	Ago. 22
Arribos a los establecimientos de hospedaje	↑ 26,3	↑ 22,1	↑ 136,7	↑ 6,7	↑ 6,1	n.d.
Crédito total 1/	↑ 13,3	↑ 13,3	↑ 13,2	↑ 13,1	↑ 13,0	↑ 12,2
Crédito de consumo 1/	↑ 16,9	↑ 15,7	↑ 17,1	↑ 21,1	↑ 20,3	↑ 20,1
Crédito hipotecario 1/	↓ -3,2	↓ -0,5	↓ -1,0	↑ 1,5	↑ 3,3	↑ 2,1
Inversión Pública 2/	↑ 39,4	↑ 56,8	↑ 41,7	↑ 43,1	↑ 50,5	↑ 58,4

1/ En términos nominales.

2/ En términos reales.

Fuentes: MINCETUR, SBS y MEF.



## I. ACTIVIDAD PRODUCTIVA

### 1. Actividad Primaria

#### 1.1 Sector agropecuario

- En el mes de agosto, la actividad agropecuaria disminuyó 27,8 por ciento en comparación con similar mes de 2021, como resultado de una menor producción del subsector agrícola (-37,7 por ciento) y pecuario (-4,7 por ciento). Asimismo, entre enero y agosto de 2022 el sector decreció 1,5 por ciento respecto a similar periodo del año previo.
- La contracción del subsector agrícola fue explicada por una menor producción destinada al mercado externo y agroindustria (-69,3 por ciento), como consecuencia de la menor producción de papa (-97,4 por ciento) y maíz amiláceo (-88,7 por ciento); no obstante, aumentó la producción orientada al mercado interno (0,9 por ciento), debido al incremento de la producción de maíz choclo, tarhui y rocoto. En el mismo sentido, entre enero y agosto de 2022, el subsector cayó 1,4 por ciento respecto a similar periodo de 2021, por las menores cosechas de papa, trigo y maíz choclo.
- El subsector pecuario retrocedió 4,7 por ciento en agosto, por una menor producción de porcino (-7,6 por ciento) y vacuno (-7,4 por ciento). Así, en el acumulado a agosto de 2022, la producción pecuaria disminuyó 2,3 por ciento frente a similar periodo del año previo.

**CUADRO N° 2**  
**SECTOR AGROPECUARIO 1/**  
(Miles de Toneladas)

Subsectores	Estructura Porcentual 2020 2/	Agosto				Enero - Agosto			
		2021	2022	Var.%	Contribución al crecimiento 3/	2021	2022	Var.%	Contribución al crecimiento 3/
<b>AGRÍCOLA</b>	<b>78,7</b>			<b>-37,7</b>	<b>-26,4</b>			<b>-1,4</b>	<b>-1,2</b>
<b>Orientada al mercado externo y agroindustria 2/</b>	<b>49,9</b>			<b>-69,3</b>	<b>-26,7</b>			<b>1,7</b>	<b>0,9</b>
Papa	32,4	11,4	0,3	-97,4	-17,5	395,3	386,4	-2,2	-0,8
Maíz amiláceo	12,1	2,0	0,2	-88,7	-7,4	51,2	56,0	9,3	1,2
Haba grano seco	2,4	2,7	2,4	-10,5	-1,1	10,6	11,9	12,3	0,3
Quinua	2,8	0,2	0,0	-100,0	-0,7	10,8	12,6	16,4	0,4
Anís	0,1	0,0	0,0	-68,8	-0,2	0,1	0,1	-52,8	-0,1
Algodón rama	0,0	0,0	0,0	-	-	0,0	0,0	-	-
Caña de azúcar para alcohol	0,0	0,1	0,4	388,2	0,1	2,0	2,1	3,6	0,0
Tara	0,1	0,2	0,2	20,5	0,1	0,9	0,3	-71,3	-0,1
<b>Orientada al mercado interno 2/</b>	<b>28,8</b>			<b>0,9</b>	<b>0,3</b>			<b>-6,6</b>	<b>-2,1</b>
Maíz choclo	2,0	0,1	2,9	3 400,0	5,6	21,2	16,9	-20,6	-0,5
Tarhui	0,7	0,5	0,9	70,8	1,8	1,8	1,6	-9,8	0,0
Rocoto	0,8	0,1	0,3	333,3	1,5	2,0	1,5	-25,3	-0,2
Palta	1,1	0,5	0,9	64,9	1,4	9,9	8,2	-17,2	-0,4
Alfalfa	2,9	11,7	13,9	19,4	0,9	95,8	139,0	45,1	1,0
Trébol	1,7	9,7	5,8	-40,1	-1,0	75,4	73,2	-2,9	0,0
Trigo	1,9	0,7	0,0	-99,3	-1,9	13,8	10,2	-25,7	-0,6
Cebada grano	1,3	1,8	0,8	-57,0	-2,2	12,7	10,7	-15,8	-0,2
Frijol grano seco	3,5	0,4	0,0	-100,0	-2,7	8,8	8,0	-9,5	-0,3
Olluco	2,5	1,8	0,0	-100,0	-3,1	27,6	27,0	-2,0	-0,1
<b>PECUARIO</b>	<b>21,3</b>			<b>-4,7</b>	<b>-1,4</b>			<b>-2,3</b>	<b>-0,4</b>
Vacuno 4/	7,4	0,7	0,7	-7,4	-0,8	5,9	5,7	-3,5	-0,2
Porcino 4/	2,5	0,3	0,3	-7,6	-0,3	2,4	2,3	-4,1	-0,1
Ovino 4/	2,0	0,2	0,2	-4,0	-0,1	1,5	1,4	-2,6	0,0
Alpaca 4/	1,9	0,1	0,1	-2,0	-0,1	0,8	0,8	-2,0	0,0
Leche	5,3	2,4	2,4	-0,6	0,0	25,4	25,4	0,1	0,0
<b>SECTOR AGROPECUARIO</b>	<b>100,0</b>			<b>-27,8</b>	<b>-27,8</b>			<b>-1,5</b>	<b>-1,5</b>

1/ Cifras preliminares.

2/ Estimado a precios del 2007.

3/ Con base en la estructura de similar periodo 2021.

4/ Peso de animal en pie.

Fuente: MIDAGRI.

Elaboración: BCRP, Sucursal Cusco. Departamento de Estudios Económicos.

- En agosto, primer mes de la campaña agrícola 2022/2023, se instaló una extensión total de 1 563 hectáreas, siendo menor en 51,2 por ciento con relación a similar mes de la campaña anterior. En cultivos transitorios se redujo en 51,3 por ciento, por las menores extensiones de papa (-59,6 por ciento), maíz choclo (-44,9 por ciento) y maíz amiláceo (-41,7 por ciento); también, en la siembra de cultivos permanentes y semipermanentes se registró una caída de 48,5 por ciento frente al registro interanual, asociado a las menores áreas sembradas de alfalfa, rye grass y trébol.

**CUADRO N° 3**  
**SUPERFICIE SEMBRADA 1/**  
(Hectáreas)

	Campaña agrícola 2/		Variación	
	2021/2022	2022/2023	Absoluta	Porcentual
<b>CULTIVOS TRANSITORIOS</b>	<b>3 029</b>	<b>1 475</b>	<b>-1 554</b>	<b>-51,3</b>
Papa	1 106	447	-659	-59,6
Maíz choclo	621	342	-279	-44,9
Maíz amiláceo	587	342	-245	-41,7
Olluco	332	92	-240	-72,3
Tarhui	65	1	-64	-98,5
Cebada forrajera	54	6	-48	-88,9
Haba grano verde	58	22	-36	-62,1
Frijol grano seco	29	2	-27	-93,1
Zapallo	34	9	-25	-73,5
Tomate	24	2	-22	-91,7
Cebolla	3	9	6	200,0
Haba grano seco	0	10	10	-
Arveja grano seco	0	15	15	-
Mashua	6	21	15	250,0
Oca	4	56	52	1 300,0
Otros	106	99	-7	-6,6
<b>CULTIVOS PERMANENTES Y SEMIPERMANENTES</b>	<b>171</b>	<b>88</b>	<b>-83</b>	<b>-48,5</b>
Alfalfa	28	0	-28	-100,0
Rye grass	26	0	-26	-100,0
Trébol	25	0	-25	-100,0
Rocoto	0	1	1	-
Palto	84	87	3	3,6
Otros	8	0	-8	-100,0
<b>Total</b>	<b>3 200</b>	<b>1 563</b>	<b>-1 637</b>	<b>-51,2</b>

1/ Cifras preliminares.

2/ En agosto.

Fuente: MIDAGRI.

Elaboración: BCRP, Sucursal Cusco. Departamento de Estudios Económicos.

## 1.2 Sector pesca

- La producción pesquera mostró una expansión de 141,9 por ciento interanual en agosto, debido a una mayor producción de trucha (152,2 por ciento) y pejerrey (25,5 por ciento). La producción de trucha representó el 94,7 por ciento de la producción total del mes; esta especie creció de 11 toneladas en agosto de 2021 a 29 toneladas en agosto de 2022.
- De igual manera, en el periodo enero-agosto de 2022, la actividad pesquera aumentó 88,2 por ciento respecto al mismo periodo del año previo, debido principalmente a una mayor extracción de trucha (94,4 por ciento).

**CUADRO N° 4**  
**SECTOR PESCA 1/**  
(En toneladas)

Subsectores	Agosto			Enero - Agosto		
	2021	2022	Var. %	2021	2022	Var. %
<b>Consumo Humano Directo (CHD)</b>						
Fresco	13	30	138,9	123	229	86,4
<b>SECTOR PESCA 2/</b>			<b>141,9</b>			<b>88,2</b>

1/ Cifras preliminares.

2/ Estimado a precios de 2007.

Fuente: PRODUCE.

Elaboración: BCRP, Sucursal Cusco. Departamento de Estudios Económicos.

### 1.3 Sector minería

- En el mes de agosto, la producción minera se redujo levemente en 0,4 por ciento a comparación de agosto de 2021, principalmente por una contracción en la producción de molibdeno (-36,3 por ciento), compensado en parte por una mayor producción de cobre (7,4 por ciento). En cuanto a la producción cuprífera nacional del mes, la región contribuyó con el 14,0 por ciento, siendo la tercera región de mayor aporte, después de Ancash (21,1 por ciento) y Arequipa (16,9 por ciento).
- En el acumulado a agosto de 2022, el sector mostró una contracción de 23,8 por ciento frente a similar periodo del año previo, explicado por una menor producción de molibdeno (-43,3 por ciento) y cobre (-19,5 por ciento). En el acumulado a agosto de 2022, la región de Apurímac aportó con el 10,6 por ciento en la producción cuprífera nacional, menor al 13,2 por ciento registrado en similar periodo de 2021.

**CUADRO N° 5  
SECTOR MINERÍA 1/**

Mineral	Estructura Porcentual 2020 3/	Agosto				Enero - Agosto			
		2021	2022	Var.%	Contribución 4/	2021	2022	Var.%	Contribución 4/
Cobre (T.M.)	86,5	25 396	27 270	7,4	6,0	185 289	149 212	-19,5	-15,7
Molibdeno (T.M.)	9,6	502	320	-36,3	-6,2	3 524	1 998	-43,3	-7,1
Oro (Kg.)	1,8	69	49	-29,0	-0,3	624	401	-35,7	-0,4
Plata (Kg.)	2,1	6 623	6 905	4,3	0,1	69 085	47 842	-30,7	-0,7
<b>SECTOR MINERÍA 2/ 3/</b>	<b>100,0</b>			<b>-0,4</b>	<b>-0,4</b>			<b>-23,8</b>	<b>-23,8</b>

1/ Cifras preliminares.

2/ Unidades Recuperables.

3/ Estimado a precios de 2007.

4/ Con base en la estructura de similar periodo de 2021.

Fuente: MINEM.

Elaboración: BCRP, Sucursal Cusco. Departamento de Estudios Económicos.

**GRÁFICO N° 1  
EVOLUCIÓN DE LA PRODUCCIÓN MINERA**  
(Variación % real respecto a similar mes del año anterior)

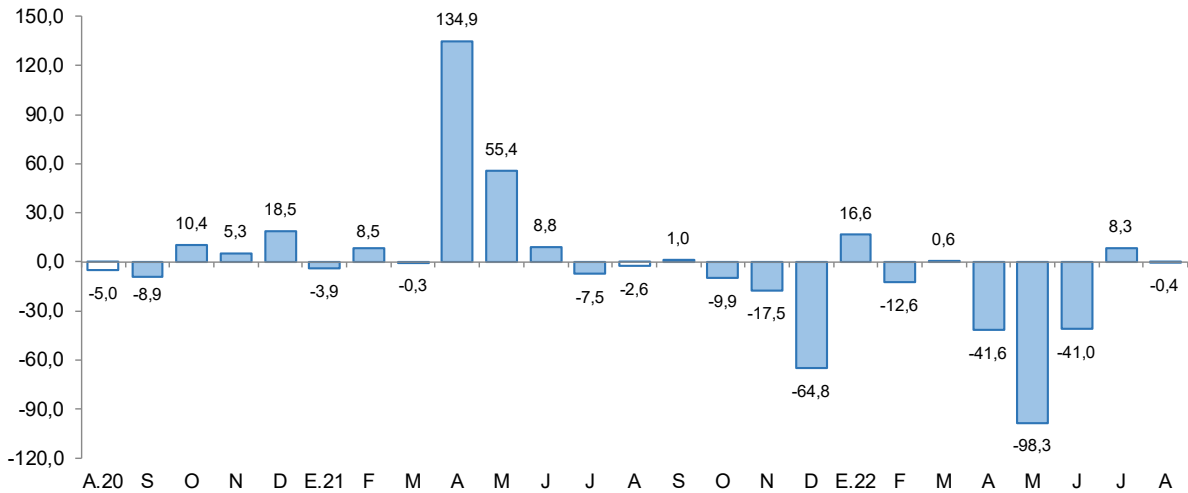

Fuente: MINEM.

Elaboración: BCRP, Sucursal Cusco, Departamento de Estudios Económicos.

- En agosto, el precio promedio mensual de cobre mostró un incremento de 5,9 por ciento con respecto a la cotización del mes previo (ctv. US\$/lb. 341,5). El mayor precio del metal respondió la caída de inventarios en la Bolsa de Metales de Londres, mayores medidas de estímulo en China para dinamizar su economía, así como los temores de una menor oferta de la mayor fundición de cátodos de cobre en China por racionamiento de energía.



## 2. Otros indicadores sectoriales

### 2.1 Arribos a los establecimientos de hospedaje

- El arribo de turistas a los establecimientos de hospedaje de Apurímac alcanzó los 29 196 visitantes en julio de 2022, número mayor en 6,1 por ciento en comparación con los 27 513 visitantes que arribaron en julio de 2021. La expansión en el mes estuvo asociada al mayor arribo de turistas extranjeros (306,0 por ciento) y nacionales (4,5 por ciento).
- En turistas extranjeros se tuvo mayores llegadas provenientes de Francia, Alemania e Inglaterra, principalmente; asimismo, en visitantes nacionales se observó mayores llegadas de Huanuco (356,3 por ciento), Cusco (12,2 por ciento) y Lima (2,5 por ciento).
- En el mismo sentido, entre enero y julio, los arribos a la región crecieron 41,1 por ciento respecto al mismo periodo de 2021; asociado también a los mayores arribos de turistas extranjeros (209,7 por ciento) y nacionales (40,2 por ciento).

**GRÁFICO N° 2**  
**EVOLUCIÓN DE ARRIBOS A ESTABLECIMIENTOS DE HOSPEDAJE**

(Variación % real respecto a similar mes del año anterior)

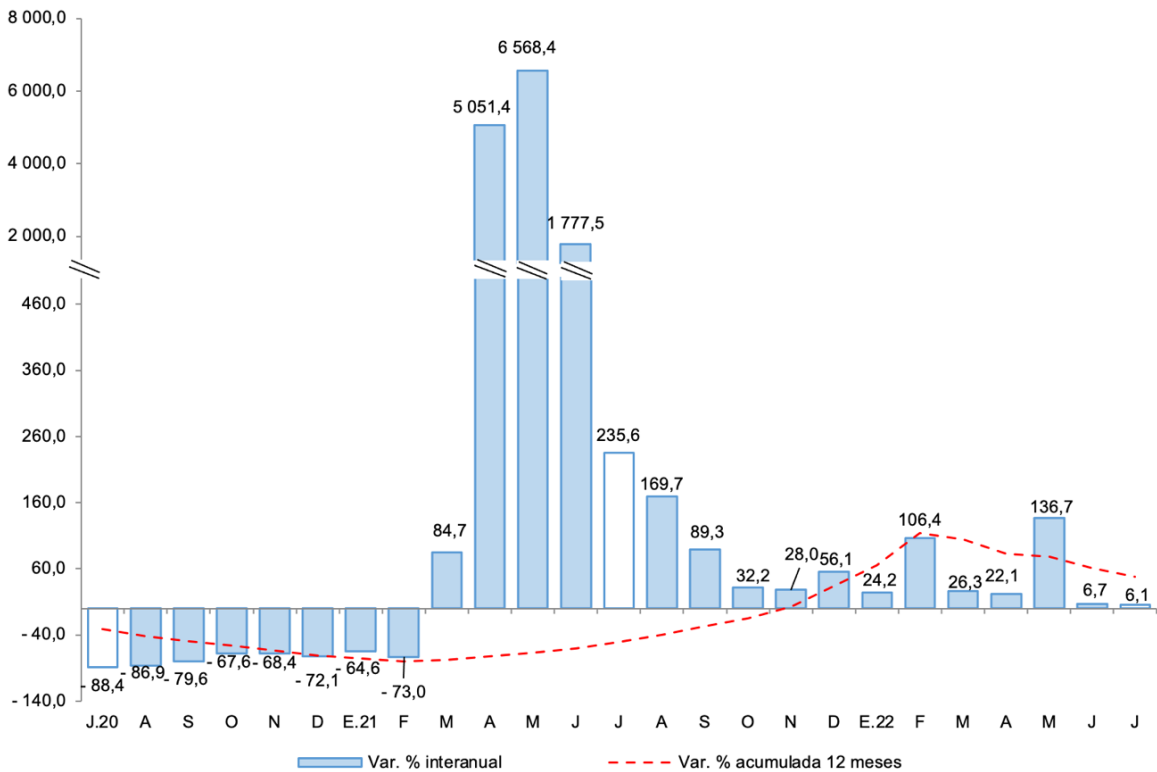

Fuente: MINCETUR - Encuesta Mensual a Establecimientos de Hospedaje Temporal.  
Elaboración: BCRP, Sucursal Cusco. Departamento de Estudios Económicos.





## II. ASPECTOS LABORALES

### 1. Empleo

- En Apurímac, el número de trabajadores asalariados privados formales ascendió a 16 288 en julio de 2022, siendo mayor en 6,3 por ciento con respecto a julio de 2021. La expansión se explicó esencialmente por una mayor contratación en los sectores servicios (19,2 por ciento), comercio (8,8 por ciento) y minería (1,9 por ciento), primordialmente.
- En el acumulado al mes de julio de 2022, en promedio el número de trabajadores del sector privado formal creció 12,9 por ciento asociado también a una mayor contratación en los sectores servicios (23,5 por ciento), comercio (18,0 por ciento) y minería (7,1 por ciento).

**CUADRO N° 6**  
**NÚMERO DE TRABAJADORES DEL SECTOR PRIVADO FORMAL 1/**  
(Planilla Electrónica – PLAME y T-Registro)

Sector	Julio			Enero - Julio		
	2021	2022	Var. %	2021	2022	Var. %
Agrícola 2/	52	66	26,9	48	66	36,6
Comercio	2 382	2 591	8,8	2 181	2 573	18,0
Construcción	1 586	1 128	-28,9	1 346	1 045	-22,4
Manufactura	838	651	-22,3	631	649	2,8
Minería	2 961	3 018	1,9	2 839	3 041	7,1
Servicios	7 346	8 753	19,2	6 420	7 928	23,5
No precisa	152	81	-46,7	145	63	-57,0
<b>TOTAL</b>	<b>15 317</b>	<b>16 288</b>	<b>6,3</b>	<b>13 611</b>	<b>15 364</b>	<b>12,9</b>

1/ Cifras preliminares.

2/ Incluye ganadería, caza y silvicultura.

Fuente: MTPE - Observatorio de la Formalización Laboral

Elaboración: BCRP, Sucursal Cusco. Departamento de Estudios Económicos.

**GRÁFICO N° 3**  
**TRABAJADORES DEL SECTOR PRIVADO FORMAL**  
(Variación % respecto a similar mes del año anterior)

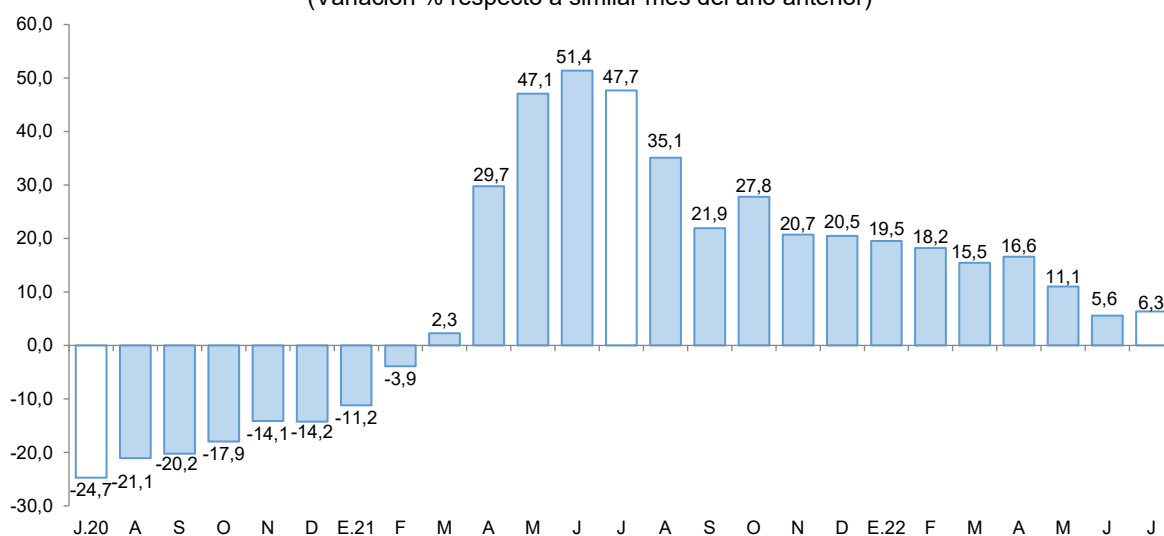

Fuente: MTPE - Observatorio de la Formalización Laboral.

Elaboración: BCRP, Sucursal Cusco. Departamento de Estudios Económicos.

### III. CRÉDITO Y DEPÓSITOS

#### 1. Crédito

- El saldo de crédito (S/ 1 614 millones) creció 12,2 por ciento interanual en agosto de 2022, tasa de crecimiento menor frente al resultado de agosto 2021 (12,5 por ciento) y agosto 2020 (12,3 por ciento).
- El saldo de crédito de la banca múltiple, que representó el 29,7 por ciento del total de crédito, mostró un crecimiento de 15,2 por ciento interanual; de igual manera, el saldo de las instituciones no bancarias, que canalizaron el 63,8 por ciento, aumentó 9,4 por ciento interanual, impulsado por las mayores colocaciones en las cajas municipales (11,9 por ciento).
- Por tipo de moneda, el crédito en moneda nacional, que representó el 99,8 por ciento, aumentó 12,2 por ciento respecto al registro interanual; no obstante, el crédito en moneda extranjera decreció 0,9 por ciento. Por su parte, la dolarización de los créditos presentó una participación de 0,2 por ciento en agosto de 2022, similar en comparación al mismo mes del año previo (0,2 por ciento).

**CUADRO N° 7**  
**CRÉDITO**  
(Saldos en millones de soles)

	A agosto			
	2021	2022	Estruct. % 2022	Var. Nom. Ago- 22 / Ago-21
<b>Banco de la Nación 1/</b>	<b>76</b>	<b>97</b>	<b>6,0</b>	<b>26,6</b>
<b>Agrobanco 2/</b>	<b>4</b>	<b>8</b>	<b>0,5</b>	<b>85,0</b>
<b>Banca Múltiple</b>	<b>416</b>	<b>480</b>	<b>29,7</b>	<b>15,2</b>
<b>Instituciones No Bancarias</b>	<b>941</b>	<b>1 029</b>	<b>63,8</b>	<b>9,4</b>
Financieras	140	132	8,2	-5,6
Cajas Municipales	790	884	54,8	11,9
Cajas Rurales	12	14	0,8	15,9
Edpymes	0	0	0,0	-
<b>TOTAL</b>	<b>1 438</b>	<b>1 614</b>	<b>100,0</b>	<b>12,2</b>
<b>Empresas</b>	<b>902</b>	<b>978</b>	<b>60,6</b>	<b>8,5</b>
<b>Personas</b>	<b>536</b>	<b>636</b>	<b>39,4</b>	<b>18,5</b>
Consumo	489	587	36,4	20,1
Hipotecario	47	48	3,0	2,1
MN	1 435	1 610	99,8	12,2
ME	3	3	0,2	-0,9

1/ Considera solo los créditos de consumo e hipotecario.

2/ No considera los créditos a las demás empresas del sistema financiero.

Fuente: SBS.

Elaboración: BCRP, Sucursal Cusco. Departamento de Estudios Económicos.

**GRÁFICO N° 4**  
**EVOLUCIÓN DEL CREDITO**  
(Variación % respecto a similar mes del año anterior)

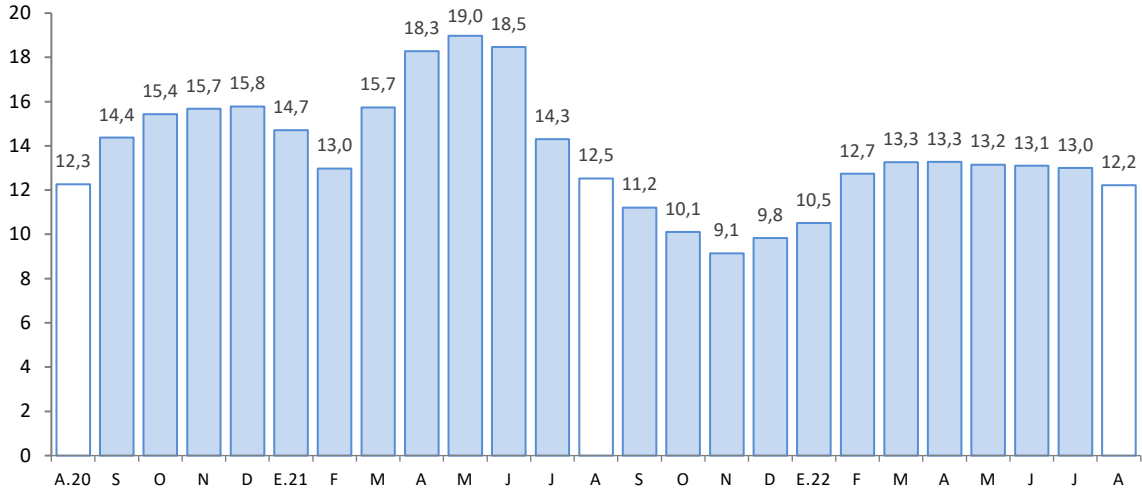

Fuente: SBS.

Elaboración: BCRP, Sucursal Cusco. Departamento de Estudios Económicos.

- Al cierre del mes de julio de 2022, la tasa de morosidad se ubicó en 4,8 por ciento, mayor en 0,6 de punto porcentual respecto al registro interanual. En las instituciones no bancarias se reportó una tasa de 4,3 por ciento, mayor en 0,7 de punto porcentual respecto al registro de julio de 2021; y, en las instituciones bancarias se ubicó en 6,1 por ciento, mayor en 0,6 de punto porcentual comparado al registro interanual.

**GRÁFICO N° 5**  
**TASA DE MOROSIDAD 1/**  
(Porcentaje)

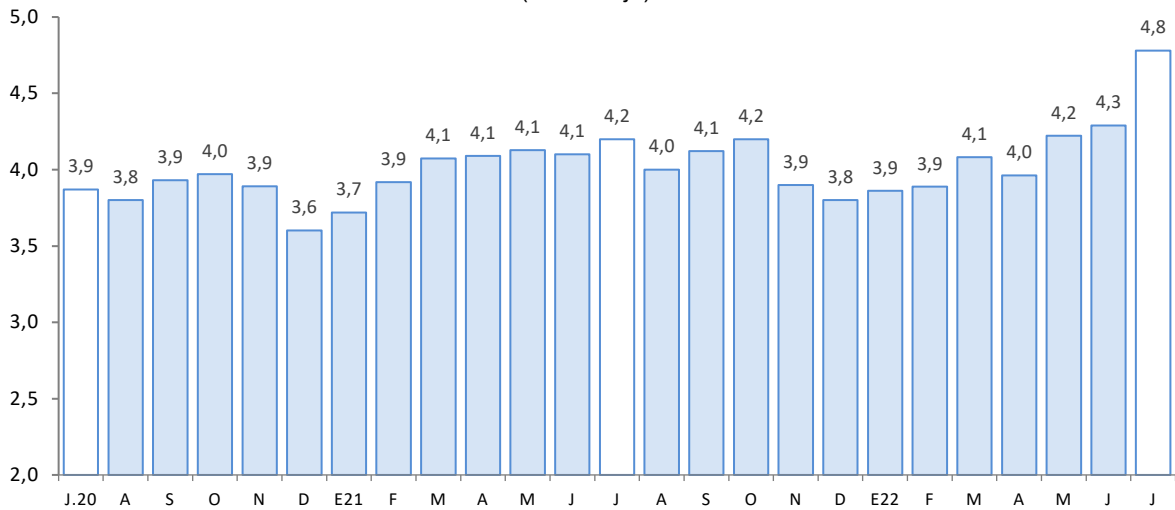

1/ Preliminar.

2/ Morosidad = (créditos vencidos + créditos en cobranza judicial)/colocaciones brutas.

Fuente: SBS.

Elaboración: BCRP, Sucursal Cusco. Departamento de Estudios Económicos.



## 2. Depósitos

- El saldo de depósitos ascendió a S/ 1 623 millones al cierre del mes de agosto, mostrando un incremento de 2,9 por ciento interanual; dinámica de crecimiento menor respecto a agosto de 2021 (17,6 por ciento) y agosto de 2020 (27,8 por ciento).
- Por tipo de depósito, se registraron aumentos en los depósitos a plazo (17,1 por ciento) y de ahorro (2,8 por ciento); sin embargo, se observó una reducción en los depósitos a la vista (-13,0 por ciento).
- Por tipo de institución, el saldo de depósitos en la banca múltiple creció 3,0 por ciento; y en las instituciones no bancarias aumentó 1,7 por ciento, destacando la expansión de las captaciones de las cajas municipales (2,3 por ciento), esencialmente.
- Por tipo de moneda, los depósitos en moneda extranjera se expandieron en 25,1 por ciento y en moneda nacional 1,3 por ciento, este último representó el 91,9 por ciento del total. Con ello, el coeficiente de dolarización de los depósitos aumentó de 6,6 por ciento en agosto de 2021 a 8,1 por ciento en agosto de 2022.

**CUADRO N° 8**  
**DEPÓSITOS**  
(Saldos en millones de soles)

	A agosto			
	2021	2022	Estruct. % 2022	Var. Nom. Ago-22 / Ago-21
<b>Banco de la Nación</b>	<b>436</b>	<b>451</b>	<b>27,8</b>	<b>3,6</b>
<b>Banca Múltiple</b>	<b>750</b>	<b>773</b>	<b>47,6</b>	<b>3,0</b>
<b>Instituciones No Bancarias</b>	<b>393</b>	<b>399</b>	<b>24,6</b>	<b>1,7</b>
Financieras	74	74	4,5	-0,1
Cajas Municipales	317	324	20,0	2,3
Cajas Rurales	2	2	0,1	-22,8
<b>TOTAL</b>	<b>1 578</b>	<b>1 623</b>	<b>100,0</b>	<b>2,9</b>
Vista	299	260	16,0	-13,0
Ahorro	944	970	59,8	2,8
A plazo	336	393	24,2	17,1
MN	1 473	1 492	91,9	1,3
ME	105	131	8,1	25,1

Fuente: SBS.

Elaboración: BCRP, Sucursal Cusco. Departamento de Estudios Económicos.

**GRÁFICO N° 6**  
**EVOLUCIÓN DE LOS DEPÓSITOS**  
(Variación % respecto a similar mes del año anterior)

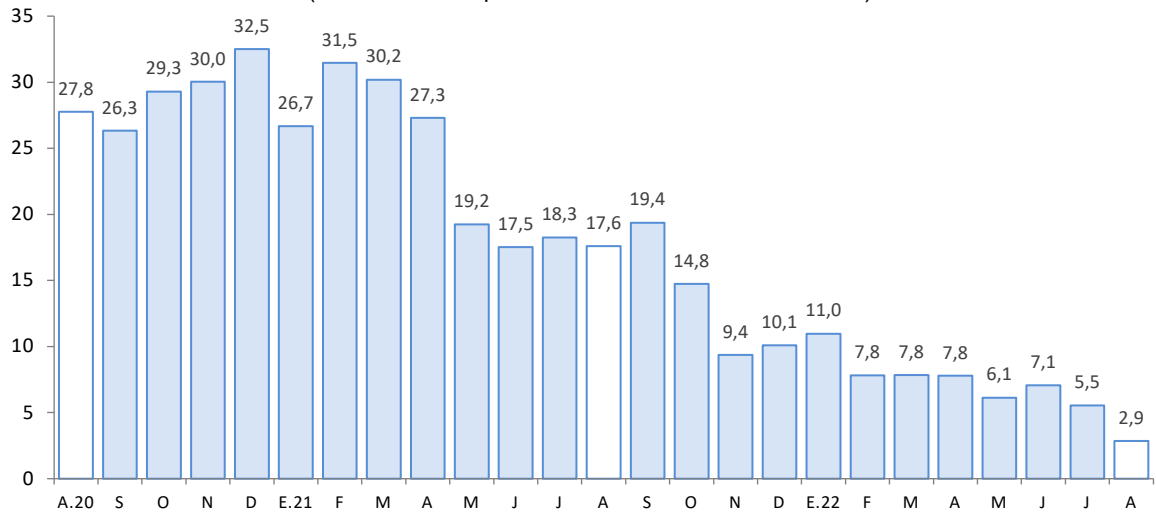

Fuente: SBS.

Elaboración: BCRP, Sucursal Cusco. Departamento de Estudios Económicos.



## IV. EJECUCIÓN DEL PRESUPUESTO PÚBLICO

### 1. Gasto no financiero

- La ejecución del presupuesto en Apurímac (S/ 312 millones) creció 27,0 por ciento interanual en términos reales en agosto de 2022. El resultado fue explicado por los mayores gastos en formación bruta de capital (58,4 por ciento) y en gastos corrientes (9,0 por ciento).
- En el mismo sentido, entre enero y agosto de 2022, el gasto creció 10,5 por ciento, explicado por los mayores gastos en formación bruta de capital (39,0 por ciento), atenuado por los menores gastos corrientes (-2,6 por ciento).

### 2. Gastos corrientes

- En agosto, los gastos corrientes sumaron S/ 176 millones, lo que significó un incremento real de 9,0 por ciento en el periodo interanual, explicado por el mayor gasto en el Gobierno nacional (48,4 por ciento). Por componentes, el mayor gasto fue producto de la expansión en transferencias (57,7 por ciento), atenuado por el menor gasto en remuneraciones (-4,5 por ciento), y bienes y servicios (-2,0 por ciento).
- No obstante, en el acumulado enero-agosto de 2022, los gastos corrientes (S/ 1 297 millones) decrecieron 2,6 por ciento comparado a similar periodo de 2021. Este resultado obedeció a la disminución del gasto en transferencias (-13,7 por ciento) y remuneraciones (-5,1 por ciento).

### 3. Formación bruta de capital

- La inversión mensual (S/ 134 millones) mostró un incremento de 58,4 por ciento interanual, explicado por la expansión de la inversión en el Gobierno regional (158,1 por ciento) y Gobiernos locales (73,3 por ciento), pese a la caída del gasto en el Gobierno nacional (-37,2 por ciento). A nivel de sectores, en el Gobierno regional se expandió el gasto en el sector agropecuario en S/ 10,5 millones entre agosto de 2021 y agosto de 2022; de manera similar, en los Gobiernos locales expandieron el gasto en el sector transporte, que creció S/ 11,5 millones respecto al gasto realizado en agosto de 2021; en cambio, en el Gobierno nacional la inversión en el sector transporte se contrajo de S/ 12,6 millones en agosto de 2021 a S/ 7,2 millones en agosto de 2022. En el mismo sentido, la inversión acumulada a agosto de 2022 aumentó 39,0 por ciento, como consecuencia de los mayores desembolsos en el Gobierno regional y en los Gobiernos locales.
- En cuanto al avance de la inversión pública, entre enero y agosto de 2022, los tres niveles de Gobierno ejecutaron en conjunto el 42,3 por ciento del Presupuesto Institucional Modificado (PIM). El Gobierno regional registró un avance de 45,2 por ciento, los Gobiernos locales 43,7 por ciento y el Gobierno nacional 34,5 por ciento.

**CUADRO N° 9**  
**EJECUCIÓN DEL PRESUPUESTO PÚBLICO 1/ 2/**  
(Millones de soles)

	Agosto			Enero - Agosto		
	2021	2022	Var. % Real	2021	2022	Var. % Real
<b>I. GASTOS CORRIENTES</b>	<b>149</b>	<b>176</b>	<b>9,0</b>	<b>1 236</b>	<b>1 297</b>	<b>-2,6</b>
Gobierno Nacional	45	72	48,4	477	505	-1,8
Gobierno Regional	78	77	-8,7	584	610	-2,9
Gobiernos Locales	26	26	-6,1	175	182	-3,8
<b>Remuneraciones</b>	<b>69</b>	<b>71</b>	<b>-4,5</b>	<b>550</b>	<b>562</b>	<b>-5,1</b>
Gobierno Nacional	11	11	-0,7	87	92	-1,9
Gobierno Regional	56	57	-5,3	441	446	-6,0
Gobiernos Locales	3	3	-2,3	22	24	-0,1
<b>Bienes y Servicios</b>	<b>50</b>	<b>53</b>	<b>-2,0</b>	<b>381</b>	<b>451</b>	<b>9,9</b>
Gobierno Nacional	10	15	33,7	126	186	38,2
Gobierno Regional	19	17	-17,6	115	124	-0,1
Gobiernos Locales	20	21	-5,8	141	142	-7,1
<b>Transferencias 1/</b>	<b>30</b>	<b>52</b>	<b>57,7</b>	<b>304</b>	<b>284</b>	<b>-13,7</b>
Gobierno Nacional	24	46	76,1	264	227	-20,7
Gobierno Regional	3	3	-16,2	28	40	34,5
Gobiernos Locales	3	3	-12,1	12	17	28,2
<b>II. FORMACIÓN BRUTA DE CAPITAL</b>	<b>78</b>	<b>134</b>	<b>58,4</b>	<b>547</b>	<b>823</b>	<b>39,0</b>
Gobierno Nacional	21	14	-37,2	174	131	-30,1
Gobierno Regional	13	37	158,1	122	231	75,5
Gobiernos Locales	44	83	73,3	251	460	69,4
<b>III. OTROS GASTOS DE CAPITAL 2/</b>	<b>0</b>	<b>2</b>	<b>3 532,6</b>	<b>4</b>	<b>11</b>	<b>140,4</b>
<b>GASTO NO FINANCIERO TOTAL (I+II+III)</b>	<b>227</b>	<b>312</b>	<b>27,0</b>	<b>1 788</b>	<b>2 131</b>	<b>10,5</b>
<b>Gobierno Nacional</b>	<b>66</b>	<b>87</b>	<b>21,4</b>	<b>651</b>	<b>639</b>	<b>-9,0</b>
<b>Gobierno Regional</b>	<b>91</b>	<b>117</b>	<b>18,0</b>	<b>709</b>	<b>849</b>	<b>11,1</b>
<b>Gobiernos Locales</b>	<b>70</b>	<b>109</b>	<b>44,0</b>	<b>427</b>	<b>643</b>	<b>39,4</b>

1/ Incluye el pago de pensiones, donaciones y otros gastos corrientes.

2/ Incluye donaciones y transferencias.

Fuente: MEF.

Elaboración: BCRP, Sucursal Cusco. Departamento de Estudios Económicos.

**GRÁFICO N° 7**  
**EVOLUCIÓN DE LA INVERSIÓN PÚBLICA**  
 (Variación % real respecto a similar mes del año anterior)

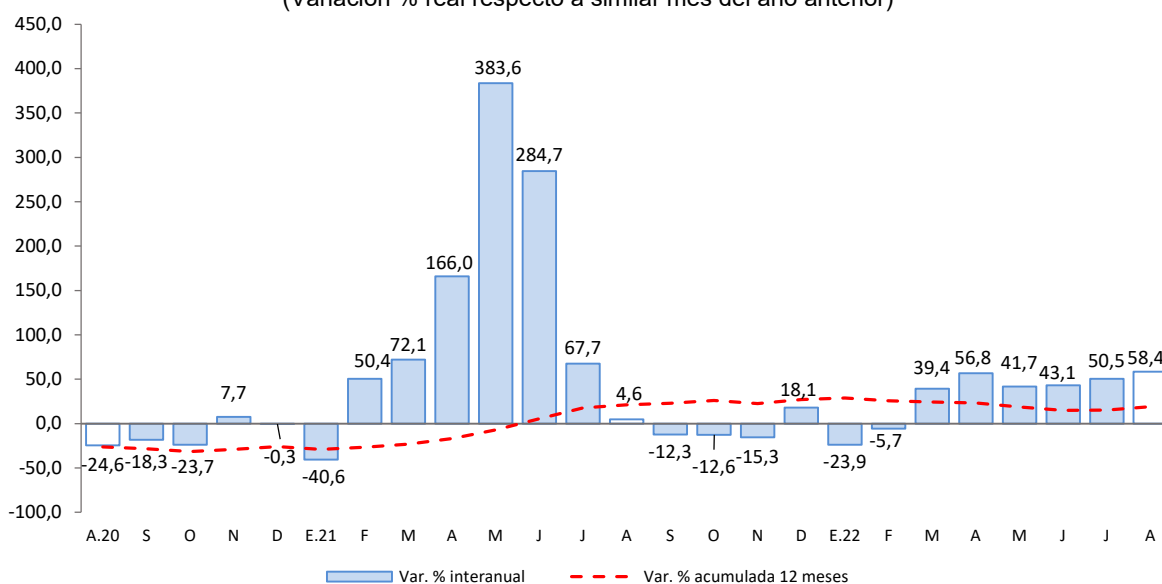

Fuente: MEF.

Elaboración: BCRP, Sucursal Cusco. Departamento de Estudios Económicos.

- Los principales proyectos ejecutados por el Gobierno nacional, en agosto, fueron:
  - Mejoramiento de la carretera: Emp. PE-30 a (Dv. Caraybamba) - Caraybamba - Silco - Mollebamba - Abra Kcoello - EMP. Ap-108 (Antabamba) - Emp. PE-30 B (Huancabamba) - Huancas Vilcas - Caihuachahua - Lucre - Tintay - Pampatama Alta - Pampatama Baja - Emp. Pe-30 A (Dv. Tintay) – Emp. PE-30 A (Santa Rosa) - Mocchocco - Socco - Luychupata - Pte. Amaru - Huancapampa - Matara - Emp. Ap-109 (Antabamba), por niveles de servicio, distrito de Caraybamba, provincia de Aymaraes (S/ 4,7 millones).
  - Construcción de la Vía de Evitamiento de la ciudad de Abancay (S/ 2,3 millones).
  
- En el Gobierno regional, los principales proyectos desarrollados fueron:
  - Mejoramiento y ampliación del servicio de agua de riego en las comunidades de Chullcuisa, Santa Rosa, Cupisa, Champaccocha, Ancatira, Choccecancha y Argama Alta, distritos de San Jerónimo y Pacucha, provincia de Andahuaylas (S/ 4,6 millones).
  - Mejoramiento del Complejo Deportivo El Olivo para el desarrollo de las actividades deportivas, distrito y provincia de Abancay (S/ 2,1 millones).
  
- Por último, en los Gobiernos locales los proyectos más destacados fueron:
  - Mejoramiento de los servicios de salud del Centro de Salud Ocobamba del distrito de Ocobamba, provincia de Chincheros (S/ 1,8 millones).
  - Creación del servicio de agua del sistema de riego tecnificado en la comunidad de Ahuayro del distrito de Huaccana, provincia de Chincheros (S/ 1,7 millones).





**V. ANEXOS**

BANCO CENTRAL DE RESERVA DEL PERÚ – SUCURSAL CUSCO

ANEXO 1

APURÍMAC: PRODUCCIÓN AGROPECUARIA 1/  
(Toneladas)

PRODUCTOS	2021					2022						PRODUCTOS		
	Ago.	Set.	Oct.	Nov.	Dic.	Ene.	Feb.	Mar.	Abr.	May.	Jun.		Jul.	Ago.
<b>AGRÍCOLA</b>														<b>AGRÍCOLA</b>
Ajo	95	0	0	0	0	0	0	0	15	0	169	218	0	Ajo
Alfalfa	11 680	13 490	16 065	15 228	14 420	15 913	19 020	17 913	20 963	18 295	18 372	14 607	13 943	Alfalfa
Achita, kiwicha o amaranto	16	0	0	0	0	0	0	0	14	89	2 644	2 926	0	Achita, kiwicha o amaranto
Anís	16	0	0	0	0	0	0	0	0	0	0	45	5	Anís
Arveja grano verde	90	49	98	260	259	65	256	516	1 491	259	158	245	185	Arveja grano verde
Avena grano	238	14	0	0	0	0	0	0	0	141	582	754	0	Avena grano
Brócoli	17	6	12	6	0	0	11	17	24	22	0	18	6	Brócoli
Camote	67	75	60	0	0	0	113	56	118	63	363	266	30	Camote
Calabaza	0	0	0	0	0	0	9	129	774	855	460	6	0	Calabaza
Caña de Azúcar (Alcohol)	85	0	506	0	485	121	577	86	60	103	133	605	415	Caña de Azúcar (Alcohol)
Cebada forrajera	125	350	150	625	315	90	270	224	961	3 891	560	900	120	Cebada forrajera
Cebada grano	1 776	0	0	0	0	0	0	0	0	766	5 074	4 070	764	Cebada grano
Cebolla	75	0	0	0	164	0	0	62	272	411	227	193	94	Cebolla
Chocho o tarhui	521	406	30	0	0	0	0	0	0	52	177	516	890	Chocho o tarhui
Col o Repollo	11	0	14	73	0	8	22	90	24	95	0	21	0	Col o Repollo
Coliflor	6	6	6	0	44	0	90	6	44	60	0	0	0	Coliflor
Frijol grano seco	389	0	78	79	0	0	14	18	2 050	2 711	1 796	1 366	0	Frijol grano seco
Haba grano seco	2 668	33	0	0	0	0	0	0	161	1 883	5 650	1 782	2 387	Haba grano seco
Haba grano verde	0	24	60	289	232	182	356	801	1 883	358	300	407	180	Haba grano verde
Limón	9	22	8	7	1	34	31	65	4	7	2	7	6	Limón
Lúcuma	46	18	2	2	4	2	1	2	1	2	0	1	26	Lúcuma
Mashua o izaño	237	0	0	0	0	0	0	0	262	3 247	3 152	464	500	Mashua o izaño
Maíz amarillo duro	158	0	0	0	24	0	6	12	1 147	2 983	1 575	705	126	Maíz amarillo duro
Maíz amiláceo	1 978	0	0	0	0	0	0	0	3 098	25 449	21 251	5 965	224	Maíz amiláceo
Maíz choclo	84	0	414	75	399	252	1 001	4 966	5 968	1 660	49	15	2 940	Maíz choclo
Oca	340	0	0	0	0	0	0	0	1 562	5 735	4 236	30	800	Oca
Olluco	1 808	0	0	0	160	0	468	126	3 198	9 277	11 795	2 130	0	Olluco
Palta	519	274	0	0	0	1 070	1 460	1 384	1 004	645	1 293	475	856	Palta
Papa	11 378	810	1 108	1 054	2 642	5 621	13 299	33 492	48 789	126 624	119 208	39 036	300	Papa
Papaya	41	3	0	0	1	65	83	118	33	3	2	3	1	Papaya
Pasto sudán	15	10	24	0	0	39	0	35	0	30	0	38	10	Pasto sudán
Quinua	163	80	0	0	0	0	0	0	289	4 393	6 573	1 365	0	Quinua
Rocoto	60	30	195	30	0	42	109	170	227	355	125	230	260	Rocoto
Rye Grass	9 332	8 667	9 482	9 413	7 042	11 521	11 627	12 370	13 242	7 139	12 735	6 339	6 127	Rye Grass
Sauco	0	0	0	0	0	18	50	42	24	10	5	0	0	Sauco
Tara	171	244	81	0	0	0	0	0	0	0	10	43	206	Tara
Tomate	60	30	195	30	0	42	109	170	227	105	125	260	260	Tomate
Trébol	9 724	10 074	10 307	11 522	10 949	10 474	10 230	10 141	18 372	6 237	5 968	5 915	5 829	Trébol
Trigo	669	28	0	0	0	0	0	0	33	280	6 594	3 318	5	Trigo
Tuna	0	0	0	0	30	773	1 837	1 545	153	26	0	0	0	Tuna
Yuca	90	0	0	169	165	20	120	50	90	81	7	60	235	Yuca
Zanahoria	66	58	72	54	160	190	159	206	148	208	342	165	132	Zanahoria
Zapallo	730	0	150	300	0	350	488	381	619	510	394	572	400	Zapallo
<b>PECUARIA</b>														<b>PECUARIA</b>
Vacuno 2/	725	712	710	724	715	737	735	741	729	712	702	697	671	Vacuno 2/
Porcino 2/	290	294	289	291	294	296	292	288	281	287	281	282	268	Porcino 2/
Ovino 2/	175	172	171	159	162	180	184	179	176	176	178	178	168	Ovino 2/
Alpaca 2/	101	97	95	94	96	101	107	108	99	96	96	97	99	Alpaca 2/
Leche	2 404	2 125	1 965	1 908	1 841	3 446	3 441	3 456	3 583	3 200	3 087	2 821	2 389	Leche

1/ Cifras preliminares.

2/ Peso de animal en pie.

Fuente: MIDAGRI.

Elaboración: BCRP, Sucursal Cusco, Departamento de Estudios Económicos.

**ANEXO 2**

**APURÍMAC: PRODUCCIÓN PESQUERA 1/**  
(kg)

SUBSECTORES	2021					2022								SUBSECTORES
	Ago.	Set.	Oct.	Nov.	Dic.	Ene.	Feb.	Mar.	Abr.	May.	Jun.	Jul.	Ago.	
<b>Consumo Humano Directo</b>														<b>Consumo Humano Directo</b>
1. Fresco	12 671	11 592	11 606	15 204	19 352	26 860	30 534	26 525	36 841	24 295	29 865	23 786	30 275	1. Fresco

1/ Cifras preliminares.

Fuente: PRODUCE.

Elaboración: BCRP, Sucursal Cusco. Departamento de Estudios Económicos.



**ANEXO 3**

**APURÍMAC: PRODUCCIÓN MINERA 1/**

	2021					2022								
	Ago.	Set.	Oct.	Nov.	Dic.	Ene.	Feb.	Mar.	Abr.	May.	Jun.	Jul.	Ago.	
<b>1. MINERÍA METÁLICA 2/</b>														<b>1. MINERÍA METÁLICA 2/</b>
Cobre (T.M.)	25 396	25 052	25 045	24 817	11 293	24 402	16 911	23 232	14 699	0	15 288	27 410	27 270	Cobre (T.M.)
Molibdeno (T.M.)	502	382	434	400	155	263	268	362	246	0	132	407	320	Molibdeno (T.M.)
Oro (Kg.)	69	61	56	66	55	41	44	44	54	46	69	54	49	Oro (Kg.)
Plata (Kg.)	6 623	3 784	4 945	7 186	6 721	6 203	4 746	6 705	5 864	5 545	6 225	5 649	6 905	Plata (Kg.)

1/ Cifras preliminares.

2/ Unidades Recuperables.

Fuente: MINEM.

Elaboración: BCRP, Sucursal Cusco. Departamento de Estudios Económicos.

**ANEXO 4**

**APURÍMAC: CRÉDITOS 1/**  
(Saldos en millones de Soles)

ENTIDADES FINANCIERAS	2021					2022								ENTIDADES FINANCIERAS
	Ago.	Set.	Oct.	Nov.	Dic.	Ene.	Feb.	Mar.	Abr.	May.	Jun.	Jul.	Ago.	
I. Banco de la nación 2/	76	77	78	79	82	84	88	90	92	94	96	96	97	I. Banco de la nación 2/
II. Agrobanco 3/	4	5	5	6	6	6	7	7	7	7	7	8	8	II. Agrobanco 3/
III. Banca múltiple	416	423	430	436	445	444	452	460	469	473	480	482	480	III. Banca múltiple
IV. Instituciones no bancarias	941	954	962	969	976	977	987	999	1 004	1 011	1 017	1 024	1 029	IV. Instituciones no bancarias
Financieras	140	140	141	140	141	138	139	139	138	138	136	134	132	Financieras
Cajas Municipales	790	802	808	816	822	825	835	846	852	859	868	876	884	Cajas Municipales
Cajas Rurales	12	12	13	13	13	13	13	14	13	14	14	14	14	Cajas Rurales
Edpymes	0	0	0	0	0	0	0	0	0	0	0	0	0	Edpymes
<b>TOTAL</b>	<b>1 438</b>	<b>1 459</b>	<b>1 475</b>	<b>1 490</b>	<b>1 509</b>	<b>1 511</b>	<b>1 534</b>	<b>1 557</b>	<b>1 572</b>	<b>1 585</b>	<b>1 600</b>	<b>1 609</b>	<b>1 614</b>	<b>TOTAL</b>
En M/N	1 435	1 453	1 471	1 485	1 504	1 506	1 530	1 553	1 568	1 581	1 597	1 606	1 610	En M/N
En M/E	3	5	5	5	5	4	4	4	4	4	3	3	3	En M/E

1/ Cifras preliminares.

2/ Considera solo los créditos de consumo e hipotecario.

3/ No considera los créditos a las demás empresas del sistema financiero.

Fuente: SBS.

Elaboración: BCRP, Sucursal Cusco. Departamento de Estudios Económicos.



**ANEXO 5**

**APURÍMAC: CARTERA PESADA 1/**

(En porcentajes)

ENTIDADES FINANCIERAS	2021						2022						ENTIDADES FINANCIERAS	
	Jul.	Ago.	Set.	Oct.	Nov.	Dic.	Ene.	Feb.	Mar.	Abr.	May.	Jun.		Jul.
<b>I. Banco de la nación</b>	2,6	2,7	2,9	2,9	2,8	2,6	2,6	2,5	2,5	2,6	2,6	2,4	2,5	<b>I. Banco de la nación</b>
<b>II. Agrobanco</b>	15,6	13,6	10,6	10,1	9,0	5,9	6,1	5,3	4,5	4,5	4,4	4,5	4,4	<b>II. Agrobanco</b>
<b>III. Banca múltiple</b>	5,5	5,2	5,5	5,8	5,4	5,5	5,1	4,8	5,2	4,7	5,0	5,2	6,1	<b>III. Banca múltiple</b>
<b>IV. Instituciones no bancarias</b>	3,6	3,5	3,5	3,4	3,2	3,0	3,3	3,5	3,6	3,7	4,0	4,0	4,3	<b>IV. Instituciones no bancarias</b>
Cajas Municipales	3,1	3,0	2,9	2,9	2,8	2,6	2,9	3,1	3,2	3,2	3,4	3,6	3,8	Cajas Municipales
Cajas Rurales de Ahorro y Crédito	18,7	17,8	16,2	15,6	15,5	12,6	13,1	14,2	13,4	14,7	14,8	14,9	15,4	Cajas Rurales de Ahorro y Crédito
Edpymes	100,0	0,0	0,0	0,0	0,0	0,0	0,0	0,0	0,0	0,0	0,0	0,0	0,0	Edpymes
Financieras	5,3	5,4	5,3	5,5	4,6	4,3	4,7	5,3	5,5	5,5	6,0	5,7	6,4	Financieras
<b>TOTAL</b>	<b>4,2</b>	<b>4,0</b>	<b>4,1</b>	<b>4,2</b>	<b>3,9</b>	<b>3,8</b>	<b>3,9</b>	<b>3,9</b>	<b>4,1</b>	<b>4,0</b>	<b>4,2</b>	<b>4,3</b>	<b>4,8</b>	<b>TOTAL</b>

1/ Cifras preliminares.

Fuente: SBS.

Elaboración: BCRP, Sucursal Cusco. Departamento de Estudios Económicos.



**ANEXO 6**

**APURÍMAC: DEPÓSITOS 1/**  
(Saldos en millones de Soles)

ENTIDADES FINANCIERAS	2021					2022								ENTIDADES FINANCIERAS
	Ago.	Set.	Oct.	Nov.	Dic.	Ene.	Feb.	Mar.	Abr.	May.	Jun.	Jul.	Ago.	
<b>I. Banco de la nación</b>	<b>436</b>	<b>452</b>	<b>450</b>	<b>432</b>	<b>492</b>	<b>476</b>	<b>460</b>	<b>446</b>	<b>451</b>	<b>440</b>	<b>442</b>	<b>451</b>	<b>451</b>	<b>I. Banco de la nación</b>
<b>II. Banca múltiple</b>	<b>750</b>	<b>770</b>	<b>760</b>	<b>745</b>	<b>788</b>	<b>790</b>	<b>775</b>	<b>791</b>	<b>792</b>	<b>756</b>	<b>756</b>	<b>781</b>	<b>773</b>	<b>II. Banca múltiple</b>
<b>III. Instituciones no bancarias</b>	<b>393</b>	<b>400</b>	<b>402</b>	<b>410</b>	<b>410</b>	<b>397</b>	<b>400</b>	<b>395</b>	<b>393</b>	<b>394</b>	<b>397</b>	<b>396</b>	<b>399</b>	<b>III. Instituciones no bancarias</b>
Financieras	74	75	76	78	78	78	78	76	76	76	75	75	74	Financieras
Cajas Municipales	317	323	324	329	330	317	320	316	315	316	320	319	324	Cajas Municipales
Cajas Rurales	2	2	2	2	2	2	2	2	2	2	2	2	2	Cajas Rurales
<b>TOTAL</b>	<b>1 578</b>	<b>1 621</b>	<b>1 612</b>	<b>1 586</b>	<b>1 690</b>	<b>1 663</b>	<b>1 635</b>	<b>1 632</b>	<b>1 635</b>	<b>1 591</b>	<b>1 595</b>	<b>1 628</b>	<b>1 623</b>	<b>TOTAL</b>
<b>En M/N</b>	<b>1 473</b>	<b>1 507</b>	<b>1 502</b>	<b>1 475</b>	<b>1 559</b>	<b>1 538</b>	<b>1 501</b>	<b>1 497</b>	<b>1 495</b>	<b>1 460</b>	<b>1 460</b>	<b>1 494</b>	<b>1 492</b>	<b>En M/N</b>
<b>En M/E</b>	<b>105</b>	<b>115</b>	<b>109</b>	<b>112</b>	<b>131</b>	<b>125</b>	<b>134</b>	<b>134</b>	<b>140</b>	<b>131</b>	<b>135</b>	<b>134</b>	<b>131</b>	<b>En M/E</b>

1/ Cifras preliminares.

Fuente: SBS.

Elaboración: BCRP, Sucursal Cusco. Departamento de Estudios Económicos.



**ANEXO 7**

**APURÍMAC: EJECUCIÓN DEL PRESUPUESTO PÚBLICO**

(Millones de Soles)

TIPO	2021					2022								TIPO
	Ago.	Set.	Oct.	Nov.	Dic.	Ene.	Feb.	Mar.	Abr.	May.	Jun.	Jul.	Ago.	
<b>I. GASTOS CORRIENTES</b>	<b>149</b>	<b>198</b>	<b>174</b>	<b>173</b>	<b>332</b>	<b>150</b>	<b>132</b>	<b>148</b>	<b>179</b>	<b>153</b>	<b>175</b>	<b>183</b>	<b>176</b>	<b>I. GASTOS CORRIENTES</b>
Gobierno Nacional	45	86	75	71	80	79	52	54	82	52	54	60	72	Gobierno Nacional
Gobierno Regional	78	81	74	76	179	66	67	70	75	78	90	87	77	Gobierno Regional
Gobiernos Locales	26	31	25	27	73	5	14	24	22	24	31	36	26	Gobiernos Locales
<b>Remuneraciones</b>	<b>69</b>	<b>68</b>	<b>68</b>	<b>70</b>	<b>93</b>	<b>69</b>	<b>66</b>	<b>67</b>	<b>70</b>	<b>70</b>	<b>71</b>	<b>78</b>	<b>71</b>	<b>Remuneraciones</b>
Gobierno Nacional	11	11	11	11	14	12	11	11	11	12	11	13	11	Gobierno Nacional
Gobierno Regional	56	54	54	55	74	54	52	53	57	56	58	60	57	Gobierno Regional
Gobiernos Locales	3	3	3	3	5	2	3	3	3	3	3	4	3	Gobiernos Locales
<b>Bienes y Servicios</b>	<b>50</b>	<b>54</b>	<b>61</b>	<b>51</b>	<b>133</b>	<b>67</b>	<b>33</b>	<b>47</b>	<b>61</b>	<b>55</b>	<b>56</b>	<b>79</b>	<b>53</b>	<b>Bienes y Servicios</b>
Gobierno Nacional	10	13	24	12	23	56	11	13	29	19	14	30	15	Gobierno Nacional
Gobierno Regional	19	15	16	18	45	8	12	14	15	18	18	21	17	Gobierno Regional
Gobiernos Locales	20	26	21	21	65	3	10	20	17	18	24	29	21	Gobiernos Locales
<b>Transferencias 1/</b>	<b>30</b>	<b>77</b>	<b>45</b>	<b>52</b>	<b>106</b>	<b>15</b>	<b>34</b>	<b>35</b>	<b>48</b>	<b>28</b>	<b>48</b>	<b>26</b>	<b>52</b>	<b>Transferencias 1/</b>
Gobierno Nacional	24	63	40	47	43	11	30	30	42	21	30	17	46	Gobierno Nacional
Gobierno Regional	3	12	3	3	59	4	3	3	4	4	14	6	3	Gobierno Regional
Gobiernos Locales	3	2	2	2	4	0	1	1	1	3	4	4	3	Gobiernos Locales
<b>II. FORMACIÓN BRUTA DE CAPITAL</b>	<b>78</b>	<b>89</b>	<b>97</b>	<b>105</b>	<b>252</b>	<b>19</b>	<b>56</b>	<b>126</b>	<b>91</b>	<b>113</b>	<b>141</b>	<b>144</b>	<b>134</b>	<b>II. FORMACIÓN BRUTA DE CAPITAL</b>
Gobierno Nacional	21	22	18	21	51	10	12	22	14	16	24	20	14	Gobierno Nacional
Gobierno Regional	13	15	20	27	62	6	15	30	34	34	38	36	37	Gobierno Regional
Gobiernos Locales	44	52	59	56	139	3	29	74	42	63	79	88	83	Gobiernos Locales
<b>III. OTROS GASTOS DE CAPITAL 2/</b>	<b>0</b>	<b>4</b>	<b>0</b>	<b>0</b>	<b>1</b>	<b>0</b>	<b>0</b>	<b>0</b>	<b>2</b>	<b>3</b>	<b>1</b>	<b>3</b>	<b>2</b>	<b>III. OTROS GASTOS DE CAPITAL 2/</b>
<b>GASTO NO FINANCIERO TOTAL (I+II+III)</b>	<b>227</b>	<b>292</b>	<b>271</b>	<b>278</b>	<b>585</b>	<b>170</b>	<b>188</b>	<b>274</b>	<b>272</b>	<b>268</b>	<b>317</b>	<b>330</b>	<b>312</b>	<b>GASTO NO FINANCIERO TOTAL (I+II+III)</b>
<i>Gobierno Nacional</i>	<i>66</i>	<i>110</i>	<i>93</i>	<i>92</i>	<i>131</i>	<i>89</i>	<i>63</i>	<i>76</i>	<i>96</i>	<i>67</i>	<i>78</i>	<i>82</i>	<i>87</i>	<i>Gobierno Nacional</i>
<i>Gobierno Regional</i>	<i>91</i>	<i>98</i>	<i>93</i>	<i>103</i>	<i>242</i>	<i>72</i>	<i>82</i>	<i>101</i>	<i>111</i>	<i>114</i>	<i>128</i>	<i>124</i>	<i>117</i>	<i>Gobierno Regional</i>
<i>Gobiernos Locales</i>	<i>70</i>	<i>83</i>	<i>85</i>	<i>83</i>	<i>212</i>	<i>9</i>	<i>42</i>	<i>98</i>	<i>64</i>	<i>87</i>	<i>110</i>	<i>124</i>	<i>109</i>	<i>Gobiernos Locales</i>

1/ Incluye el pago de pensiones, donaciones y otros gastos corrientes.

2/ Incluye donaciones y transferencias.

Información actualizada al 31 de agosto de 2022.

Fuente: MEF.

Elaboración: BCRP, Sucursal Cusco. Departamento de Estudios Económicos.





**ANEXO 8**

**APURÍMAC: INGRESOS CORRIENTES DEL GOBIERNO CENTRAL 1/**  
(Millones de soles)

INGRESOS	2021					2022								INGRESOS
	Ago.	Set.	Oct.	Nov.	Dic.	Ene.	Feb.	Mar.	Abr.	May.	Jun.	Jul.	Ago.	
<b>I. INGRESOS TRIBUTARIOS</b>	<b>14</b>	<b>17</b>	<b>14</b>	<b>14</b>	<b>14</b>	<b>17</b>	<b>14</b>	<b>18</b>	<b>18</b>	<b>16</b>	<b>14</b>	<b>12</b>	<b>14</b>	<b>I. INGRESOS TRIBUTARIOS</b>
<b>1. Impuestos a los ingresos</b>	<b>6</b>	<b>8</b>	<b>7</b>	<b>7</b>	<b>7</b>	<b>8</b>	<b>6</b>	<b>9</b>	<b>11</b>	<b>8</b>	<b>5</b>	<b>6</b>	<b>6</b>	<b>1. Impuestos a los ingresos</b>
- Personas Naturales	2	2	2	2	3	3	2	2	2	3	2	2	3	- Personas Naturales
- Personas Jurídicas	4	6	4	4	4	6	4	5	3	3	3	3	4	- Personas Jurídicas
- Regularización	0	0	0	0	0	0	0	2	6	2	0	0	0	- Regularización
<b>2. Impuestos a la importación</b>														<b>2. Impuestos a la importación</b>
<b>3. Impuesto General a las Ventas</b>	<b>7</b>	<b>7</b>	<b>6</b>	<b>6</b>	<b>6</b>	<b>7</b>	<b>7</b>	<b>8</b>	<b>6</b>	<b>7</b>	<b>8</b>	<b>5</b>	<b>6</b>	<b>3. Impuesto General a las Ventas</b>
- Operaciones Internas	7	7	6	6	6	7	7	8	6	7	8	5	6	- Operaciones Internas
- Operaciones Externas														- Operaciones Externas
<b>4. Impuesto Selectivo al Consumo</b>	<b>0</b>	<b>0</b>	<b>0</b>	<b>0</b>	<b>0</b>	<b>0</b>	<b>0</b>	<b>0</b>	<b>0</b>	<b>0</b>	<b>0</b>	<b>0</b>	<b>0</b>	<b>4. Impuesto Selectivo al Consumo</b>
<b>5. Otros Ingresos tributarios</b>	<b>1</b>	<b>1</b>	<b>1</b>	<b>1</b>	<b>1</b>	<b>1</b>	<b>1</b>	<b>1</b>	<b>1</b>	<b>1</b>	<b>1</b>	<b>1</b>	<b>2</b>	<b>5. Otros Ingresos tributarios</b>
<b>II. INGRESOS NO TRIBUTARIOS</b>	<b>1</b>	<b>1</b>	<b>1</b>	<b>1</b>	<b>1</b>	<b>1</b>	<b>1</b>	<b>1</b>	<b>0</b>	<b>1</b>	<b>0</b>	<b>1</b>	<b>0</b>	<b>II. INGRESOS NO TRIBUTARIOS</b>
<b>INGRESOS CORRIENTES (I+II)</b>	<b>15</b>	<b>18</b>	<b>15</b>	<b>16</b>	<b>15</b>	<b>18</b>	<b>14</b>	<b>19</b>	<b>18</b>	<b>17</b>	<b>14</b>	<b>13</b>	<b>15</b>	<b>INGRESOS CORRIENTES (I+II)</b>

1/ Debido al redondeo de los datos parciales, los totales pueden diferir de la suma de las partes.

Fuente: SUNAT.

Elaboración: BCRP, Sucursal Cusco. Departamento de Estudios Económicos.

