

BANCO CENTRAL DE RESERVA DEL PERÚ
SUCURSAL CUSCO



APURÍMAC: Síntesis de Actividad Económica
Julio 2022¹

Departamento de Estudios Económicos

¹ En la elaboración del presente informe participaron Víctor Chique, Juniors Sanchez y José Apaza.

ÍNDICE

	<i>Página</i>
RESUMEN EJECUTIVO	3
I. ACTIVIDAD PRODUCTIVA.....	5
1. Actividad Primaria	5
1.1 Sector agropecuario.....	5
1.2 Sector pesca	6
1.3 Sector minería.....	7
2. Otros indicadores sectoriales.....	8
2.1 Arribos a los establecimientos de hospedaje.....	8
II. ASPECTOS LABORALES	9
1. Empleo	9
III. CRÉDITO Y DEPÓSITOS.....	10
1. Crédito.....	10
2. Depósitos	12
IV. EJECUCIÓN DEL PRESUPUESTO PÚBLICO	14
1. Gasto no financiero	14
2. Gastos corrientes	14
3. Formación bruta de capital.....	14
V. ANEXOS	17



RESUMEN EJECUTIVO

Principales hechos de importancia

- Los indicadores de la actividad primaria mostraron resultados mixtos en julio de 2022. La producción **agropecuaria** fue menor en 19,9 por ciento; en cambio, el **sector pesca** creció 43,0 por ciento y la **actividad minera** creció 8,3 por ciento interanual.
- En otros indicadores de la actividad económica, el **saldo de crédito** se incrementó en 13,0 por ciento y la **formación bruta de capital** creció 50,5 por ciento.

Actividad Primaria

- El **sector agropecuario** se contrajo en 19,9 por ciento en el periodo interanual, ante la disminución en la producción del subsector agrícola, relacionado a la menor producción de papa, trigo y maíz amiláceo; asimismo, se contrajo la producción del subsector pecuario. No obstante, entre enero y julio de 2022 el sector mostró una leve expansión de 0,1 por ciento respecto a similar periodo del año previo.
- El **sector pesca** mostró una expansión de 43,0 por ciento interanual en julio, debido a una mayor producción de trucha y pejerrey. En el periodo enero-julio de 2022, la actividad pesquera aumentó 82,0 por ciento frente a similar periodo del año previo.
- La **actividad minera** creció 8,3 por ciento a comparación de julio de 2021, por una mayor producción de cobre. En el acumulado a julio de 2022, el sector disminuyó 27,5 por ciento frente a similar periodo del año previo, explicado por una menor producción de cobre y molibdeno, primordialmente.

Otros Indicadores de Actividad Económica

- El **saldo de crédito** ascendió a S/ 1 609 millones al cierre del mes de julio. El monto alcanzado mostró un incremento de 13,0 por ciento con respecto a julio de 2022, impulsado por un mayor otorgamiento de créditos en las cajas municipales (12,1 por ciento).
- La **inversión** (S/ 144 millones) mostró un aumento de 50,5 por ciento interanual, explicada por la expansión en los Gobiernos locales y regional. En el mismo sentido, la inversión acumulada a julio de 2022 creció 35,9 por ciento, a consecuencia también de los mayores desembolsos en los Gobiernos locales y regional.

CUADRO N° 1
OTROS INDICADORES DE ACTIVIDAD ECONÓMICA
 (Variación % respecto a similar mes del año anterior)

	Feb. 22	Mar. 22	Abr. 22	May. 22	Jun. 22	Jul. 22
Arribos a los establecimientos de hospedaje	↑ 106,4	↑ 26,3	↑ 22,1	↑ 136,7	↑ 6,7	n.d.
Crédito total 1/	↑ 12,7	↑ 13,3	↑ 13,3	↑ 13,2	↑ 13,1	↑ 13,0
Crédito de consumo 1/	↑ 13,1	↑ 13,3	↑ 15,7	↑ 17,1	↑ 16,6	n.d.
Crédito hipotecario 1/	↓ -3,6	↓ -3,2	↓ -0,5	↓ -1,0	↓ -1,1	n.d.
Inversión Pública 2/	↓ -5,7	↑ 39,4	↑ 56,8	↑ 41,7	↑ 43,1	↑ 50,5

1/ En términos nominales.

2/ En términos reales.

I. ACTIVIDAD PRODUCTIVA

1. Actividad Primaria

1.1 Sector agropecuario

- En el mes de julio, la actividad agropecuaria disminuyó 19,9 por ciento en comparación con similar mes de 2021, como resultado de una menor producción del subsector agrícola (-22,0 por ciento) y pecuario (-3,8 por ciento). No obstante, entre enero y julio de 2022 el sector creció levemente 0,1 por ciento respecto a similar periodo del año previo.
- La contracción del subsector agrícola fue explicada por una menor producción destinada al mercado externo y agroindustria (-33,0 por ciento), como consecuencia de la menor producción de papa (-37,4 por ciento) y maíz amiláceo (-16,9 por ciento); en el mismo sentido, se redujo la producción orientada al mercado interno (-4,5 por ciento), debido a la caída en la producción de trigo (-58,2 por ciento) y olluco (-51,9 por ciento). En cambio, entre enero y julio de 2022, el subsector creció 0,4 por ciento respecto a similar periodo de 2021, por las mayores cosechas de maíz amiláceo, alfalfa, quinua y haba grano seco.
- El subsector pecuario retrocedió 3,8 por ciento en julio, por una menor producción de vacuno (-6,4 por ciento) y porcino (-5,7 por ciento). Así, en el acumulado a julio de 2022, la producción pecuaria disminuyó 2,0 por ciento frente a similar periodo del año previo.

CUADRO N° 2
SECTOR AGROPECUARIO 1/
(Miles de Toneladas)

Subsectores	Estructura Porcentual 2020 2/	Julio				Enero - Julio			
		2021	2022	Var.%	Contribución al crecimiento 3/	2021	2022	Var.%	Contribución al crecimiento 3/
AGRÍCOLA	78,7			-22,0	-19,5			0,4	0,4
Orientada al mercado externo y agroindustria 2/	49,9			-33,0	-18,0			4,7	2,6
Papa	32,4	62,3	39,0	-37,4	-13,3	383,9	386,1	0,6	0,2
Maíz amiláceo	12,0	7,2	6,0	-16,9	-1,9	49,2	55,8	13,3	1,7
Haba grano seco	2,4	3,0	1,8	-40,6	-1,8	7,9	9,5	20,1	0,4
Tara	0,1	0,7	0,0	-93,9	-0,8	0,7	0,1	-92,8	-0,1
Anís	0,1	0,1	0,0	-37,5	-0,2	0,1	0,0	-50,0	0,0
Algodón rama	0,0	0,0	0,0	-	-	0,0	0,0	-	-
Quinua	2,8	1,4	1,4	-1,9	0,0	10,7	12,6	18,2	0,5
Caña de azúcar para alcohol	0,0	0,2	0,6	155,3	0,0	1,9	1,7	-13,3	0,0
Orientada al mercado interno 2/	28,8			-4,5	-1,5			-7,0	-2,2
Trigo	1,9	7,9	3,3	-58,2	-4,8	13,1	10,2	-22,0	-0,5
Olluco	2,5	4,4	2,1	-51,9	-1,4	25,7	27,0	4,9	0,1
Arveja grano seco	0,7	0,8	0,3	-58,5	-0,9	2,8	2,5	-11,0	-0,1
Oca	1,1	0,8	0,0	-96,4	-0,5	11,4	11,6	1,3	0,0
Cebada grano	1,3	4,7	4,1	-13,0	-0,5	10,9	9,9	-9,1	-0,1
Ajo	0,1	0,0	0,2	4 260,0	0,3	0,5	0,4	-21,5	0,0
Alfalfa	2,9	11,4	14,6	28,1	0,5	84,1	125,1	48,7	1,0
Rocoto	0,8	0,1	0,3	237,7	0,5	2,0	1,3	-34,7	-0,3
Frijol grano seco	3,5	0,8	1,4	73,1	1,5	8,4	8,0	-5,3	-0,2
Kiwicha	2,3	1,9	2,9	57,1	3,8	5,3	5,7	7,1	0,2
PECUARIO	21,3			-3,8	-0,4			-2,0	-0,3
Vacuno 4/	7,4	0,7	0,7	-6,4	-0,3	5,2	5,1	-3,0	-0,1
Porcino 4/	2,5	0,3	0,3	-5,7	-0,1	2,1	2,0	-3,6	-0,1
Ovino 4/	2,0	0,2	0,2	-3,3	0,0	1,3	1,3	-2,4	0,0
Ave 4/	0,7	0,1	0,1	-4,8	0,0	0,6	0,6	-3,8	0,0
Huevos	0,3	0,0	0,0	-8,9	0,0	0,3	0,3	-9,6	0,0
SECTOR AGROPECUARIO	100,0			-19,9	-19,9			0,1	0,1

1/ Cifras preliminares.

2/ Estimado a precios del 2007.

3/ Con base en la estructura de similar periodo 2021.

4/ Peso de animal en pie.

Fuente: MIDAGRI.

Elaboración: BCRP, Sucursal Cusco. Departamento de Estudios Económicos.



- En agosto inició la campaña agrícola 2021/2022; así, en el acumulado a julio se instaló un total de 88 820 hectáreas, extensión menor en 8,4 por ciento con relación a similar mes de la campaña anterior. En cultivos transitorios se instalaron menores extensiones de trigo (-23,6 por ciento), papa (-9,4 por ciento) y maíz amiláceo (-5,0 por ciento); al contrario, en la siembra de cultivos permanentes y semipermanentes se registró un incremento absoluto de 865 hectáreas frente al registro interanual, asociado a las mayores áreas sembradas de palto, rye grass y trébol.

CUADRO N° 3
SUPERFICIE SEMBRADA 1/
(Hectáreas)

	Campaña agrícola 2/		Variación	
	2020/2021	2021/2022	Absoluta	Porcentual
CULTIVOS TRANSITORIOS	96 268	87 255	-9 013	-9,4
Papa	24 434	22 137	-2 297	-9,4
Trigo	5 221	3 990	-1 231	-23,6
Maíz amiláceo	24 457	23 244	-1 213	-5,0
Tarhui	1 124	136	-988	-87,9
Quinoa	6 343	5 390	-953	-15,0
Frijol grano seco	4 304	3 464	-840	-19,5
Cebada grano	4 722	4 198	-524	-11,1
Cebada forrajera	1 208	787	-421	-34,9
Haba grano seco	5 330	4 978	-352	-6,6
Arveja grano seco	1 491	1 273	-218	-14,6
Maíz amarillo duro	2 043	1 835	-208	-10,2
Avena forrajera	843	678	-165	-19,6
Chía	171	46	-125	-73,1
Frijol grano verde	356	529	173	48,6
Kiwicha	1 878	2 262	384	20,4
Otros	12 343	12 308	-35	-0,3
CULTIVOS PERMANENTES Y SEMIPERMANENTES	700	1 565	865	123,6
Palto	128	685	557	435,2
Rye grass	85	312	227	267,1
Trébol	122	244	122	100,0
Alfalfa	194	222	28	14,4
Tuna	51	0	-51	-100,0
Otros	120	102	-18	-15,0
Total	96 968	88 820	-8 148	-8,4

1/ Cifras preliminares.

2/ De agosto 2021 a julio 2022

Fuente: MIDAGRI.

Elaboración: BCRP, Sucursal Cusco. Departamento de Estudios Económicos.

1.2 Sector pesca

- La producción pesquera mostró una expansión de 43,0 por ciento interanual en julio, debido a una mayor producción de trucha (44,4 por ciento) y pejerrey (22,5 por ciento). La producción de trucha representó el 93,5 por ciento de la producción total del mes; esta especie creció de 15 toneladas en julio de 2021 a 22 toneladas en julio de 2022.
- De esta forma, en el periodo enero-julio de 2022, la actividad pesquera aumentó 82,0 por ciento, debido principalmente a una mayor extracción de trucha (87,8 por ciento).

CUADRO N° 4
SECTOR PESCA 1/
(En toneladas)

Subsectores	Julio			Enero - Julio		
	2021	2022	Var. %	2021	2022	Var. %
Consumo Humano Directo (CHD)						
Fresco	17	24	42,5	110	199	80,4
SECTOR PESCA 2/			43,0			82,0

1/ Cifras preliminares.

2/ Estimado a precios de 2007.

Fuente: PRODUCE.

Elaboración: BCRP, Sucursal Cusco. Departamento de Estudios Económicos.

1.3 Sector minería

- En el mes de julio, la producción minera creció en 8,3 por ciento a comparación de julio de 2021, principalmente por una expansión en la producción de cobre (11,8 por ciento), atenuado por una menor producción de plata (-26,2 por ciento), oro (-14,3 por ciento) y molibdeno (-5,3 por ciento). En cuanto a la producción cuprífera nacional del mes, la región contribuyó con el 15,0 por ciento, siendo la tercera región de mayor aporte, después de Arequipa (19,2 por ciento) y Ancash (16,9 por ciento).
- En el acumulado a julio de 2022, el sector mostró una contracción de 27,5 por ciento frente a similar periodo del año previo, explicado por una menor producción de molibdeno (-44,5 por ciento) y cobre (-23,7 por ciento). En el acumulado a julio de 2022, la región de Apurímac aportó con el 10,1 por ciento en la producción cuprífera nacional, menor al 13,2 por ciento registrado en similar periodo de 2021.

**CUADRO N° 5
SECTOR MINERÍA 1/**

Mineral	Estructura Porcentual 2020 3/	Julio				Enero - Julio			
		2021	2022	Var.%	Contribución 4/	2021	2022	Var.%	Contribución 4/
Cobre (T.M.)	86,5	24 521	27 410	11,8	9,7	159 893	121 942	-23,7	-19,1
Molibdeno (T.M.)	9,6	430	407	-5,3	-0,8	3 022	1 678	-44,5	-7,2
Oro (Kg.)	1,8	63	54	-14,3	-0,1	555	352	-36,6	-0,4
Plata (Kg.)	2,1	7 651	5 649	-26,2	-0,5	62 462	40 937	-34,5	-0,8
SECTOR MINERÍA 2/ 3/	100,0			8,3	8,3			-27,5	-27,5

1/ Cifras preliminares.

2/ Unidades Recuperables.

3/ Estimado a precios de 2007.

4/ Con base en la estructura de similar periodo de 2021.

Fuente: MINEM.

Elaboración: BCRP, Sucursal Cusco, Departamento de Estudios Económicos.

**GRÁFICO N° 1
EVOLUCIÓN DE LA PRODUCCIÓN MINERA**
(Variación % real respecto a similar mes del año anterior)

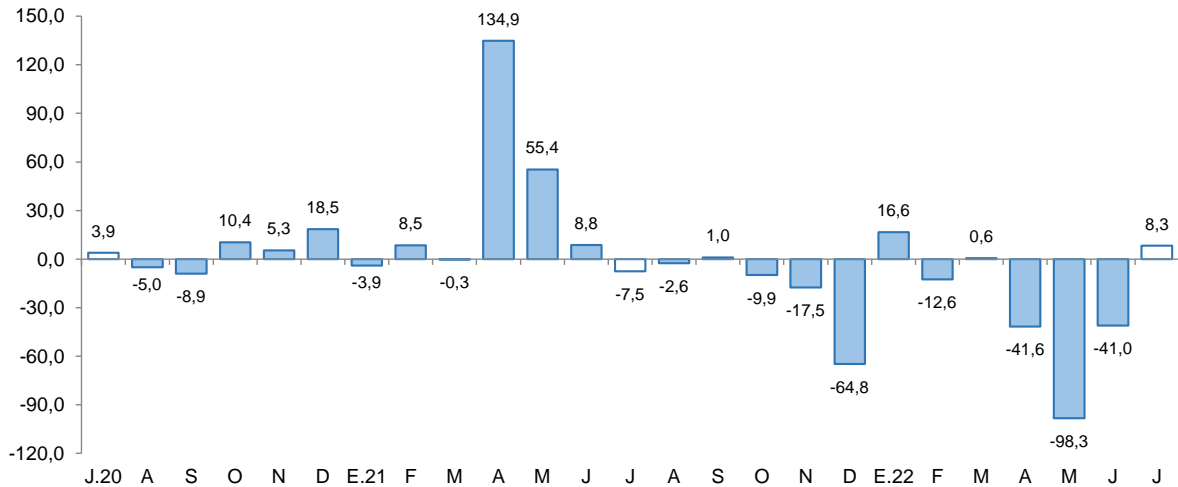

Fuente: MINEM.

Elaboración: BCRP, Sucursal Cusco, Departamento de Estudios Económicos.

- En julio, el precio promedio mensual de cobre mostró una disminución de 17,0 por ciento con respecto a la cotización del mes previo (ctv. US\$/lb. 411,5). El menor precio del metal respondió al incremento de inventarios en la Bolsa de Metales de Londres, el dato de inflación mayor al esperado en Estados Unidos que elevó las expectativas de subidas agresivas de las tasas de interés de la Reserva Federal, una lenta recuperación de la demanda en China y los temores de una recesión global.



2. Otros indicadores sectoriales

2.1 Arribos a los establecimientos de hospedaje

- El arribo de turistas a los establecimientos de hospedaje de Apurímac alcanzó los 24 529 visitantes en junio de 2022, número mayor en 6,7 por ciento en comparación con los 22 981 visitantes que arribaron en junio de 2021. La expansión en el mes estuvo asociada al mayor arribo de turistas extranjeros (253,6 por ciento) y nacionales (5,5 por ciento).
- En turistas extranjeros se tuvo mayores llegadas provenientes de Argentina, Colombia y Estados Unidos, principalmente; asimismo, en visitantes nacionales se observó mayores llegadas de Piura (344,0 por ciento), Huancavelica (127,8 por ciento) y Lima (8,4 por ciento).
- En el mismo sentido, entre enero y junio, los arribos a la región crecieron 49,3 por ciento respecto al mismo periodo de 2021; asociado también a los mayores arribos de turistas extranjeros (186,8 por ciento) y nacionales (48,5 por ciento).

GRÁFICO N° 2
EVOLUCIÓN DE ARRIBOS A ESTABLECIMIENTOS DE HOSPEDAJE

(Variación % real respecto a similar mes del año anterior)

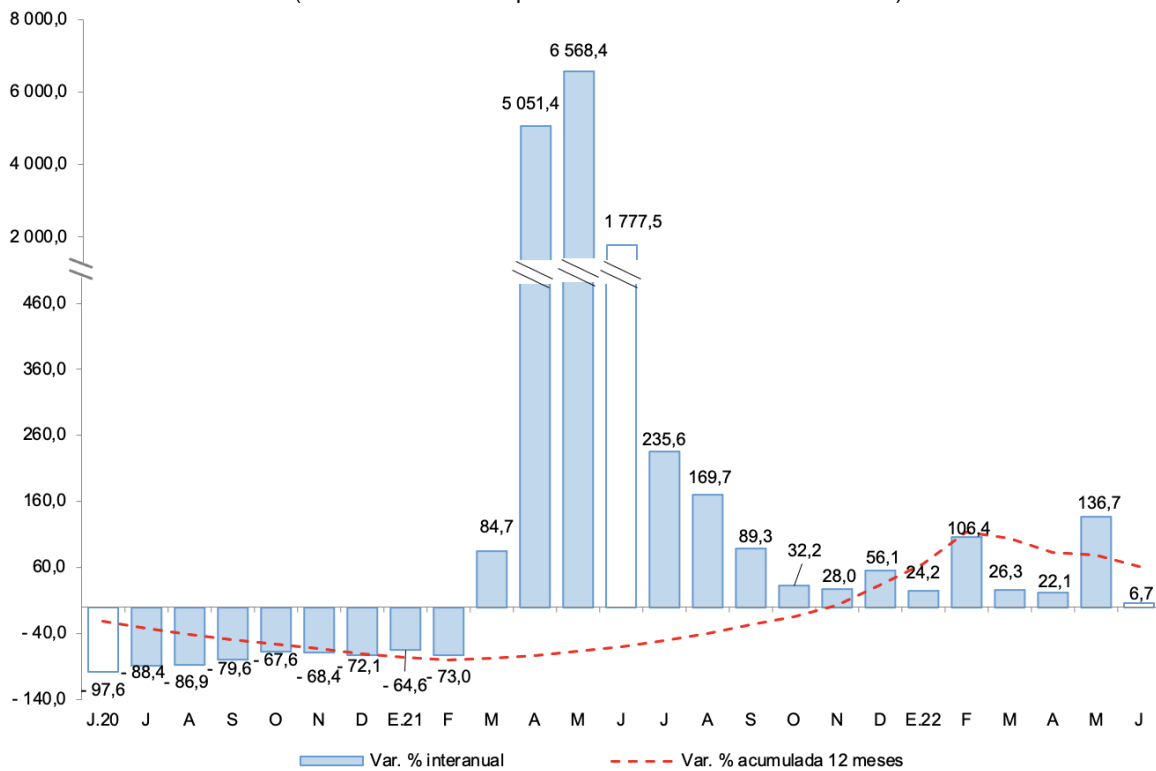

Fuente: MINCETUR - Encuesta Mensual a Establecimientos de Hospedaje Temporal.
Elaboración: BCRP, Sucursal Cusco. Departamento de Estudios Económicos.



II. ASPECTOS LABORALES

1. Empleo

- En Apurímac, el número de trabajadores asalariados privados formales ascendió a 15 486 en junio de 2022, siendo mayor en 5,6 por ciento con respecto a junio de 2021. La expansión se explicó esencialmente por una mayor contratación en los sectores agrícola (29,4 por ciento), comercio (14,3 por ciento) y servicios (13,7 por ciento), principalmente.
- En el acumulado al mes de junio de 2022, en promedio el número de trabajadores del sector privado formal creció 14,1 por ciento asociado también a una mayor contratación en los sectores servicios (24,3 por ciento), comercio (19,7 por ciento) y minería (8,0 por ciento).

CUADRO N° 6
NÚMERO DE TRABAJADORES DEL SECTOR PRIVADO FORMAL 1/
(Planilla Electrónica – PLAME y T-Registro)

Sectores	Junio			Enero - Junio		
	2021	2022	Var.%	2021	2022	Var.%
Agrícola 2/	51	66	29,4	47	66	38,4
Comercio	2 276	2 602	14,3	2 147	2 571	19,7
Construcción	1 422	1 139	-19,9	1 307	1 031	-21,1
Manufactura	679	593	-12,7	597	648	8,6
Minería	2 888	2 826	-2,1	2 819	3 045	8,0
Servicios	7 197	8 183	13,7	6 266	7 790	24,3
No precisa	158	77	-51,3	144	60	-58,8
TOTAL	14 671	15 486	5,6	13 327	15 210	14,1

1/ Cifras preliminares.

2/ Incluye ganadería, caza y silvicultura.

Fuente: MTPE - Observatorio de la Formalización Laboral

Elaboración: BCRP, Sucursal Cusco. Departamento de Estudios Económicos.

GRÁFICO N° 3
TRABAJADORES DEL SECTOR PRIVADO FORMAL
(Variación % respecto a similar mes del año anterior)

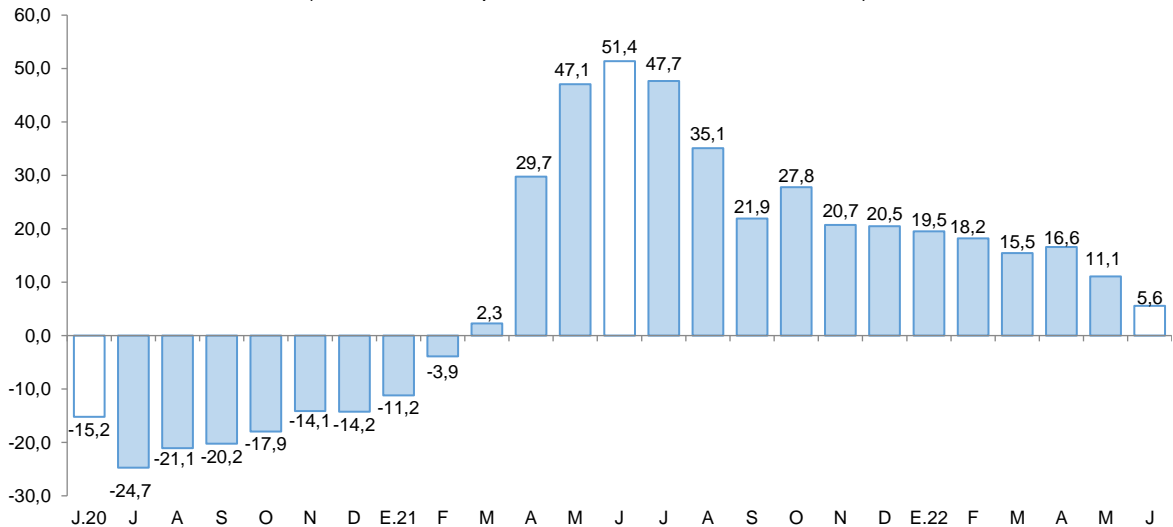

Fuente: MTPE - Observatorio de la Formalización Laboral.

Elaboración: BCRP, Sucursal Cusco. Departamento de Estudios Económicos.



III. CRÉDITO Y DEPÓSITOS

1. Crédito

- El saldo de crédito (S/ 1 609 millones) creció 13,0 por ciento interanual en julio de 2022, tasa de crecimiento menor frente al resultado de julio 2021 (14,3 por ciento), pero mayor respecto al registro de julio 2020 (10,3 por ciento).
- El saldo de crédito de la banca múltiple, que representó el 29,9 por ciento del total de crédito, mostró un crecimiento de 17,5 por ciento interanual; de igual manera, el saldo de las instituciones no bancarias, que canalizaron el 63,6 por ciento, aumentó 9,6 por ciento interanual, impulsado por las mayores colocaciones en las cajas municipales (12,1 por ciento).
- Por tipo de moneda, el crédito en moneda nacional, que representó el 99,8 por ciento, aumentó 13,0 por ciento respecto al registro interanual; asimismo, el crédito en moneda extranjera creció 28,9 por ciento. Así, la dolarización de los créditos tuvo una participación de 0,2 por ciento en julio de 2022, similar en comparación al mismo mes del año previo (0,2 por ciento).

CUADRO N° 7
CRÉDITO
(Saldos en millones de soles)

	A julio			
	2021	2022	Estruct. % 2022	Var. Nom. Jul- 22 / Jul-21
Banco de la Nación 1/	76	96	6,0	25,5
Agrobanco 2/	4	8	0,5	100,2
Banca Múltiple	410	482	29,9	17,5
Instituciones No Bancarias	934	1 024	63,6	9,6
Financieras	141	134	8,3	-4,9
Cajas Municipales	782	876	54,4	12,1
Cajas Rurales	11	14	0,9	21,3
Edpymes	0	0	0,0	-
TOTAL	1 424	1 609	100,0	13,0
MN	1 421	1 606	99,8	13,0
ME	3	3	0,2	28,9

1/ Considera solo los créditos de consumo e hipotecario.

2/ No considera los créditos a las demás empresas del sistema financiero.

Fuente: SBS.

Elaboración: BCRP, Sucursal Cusco. Departamento de Estudios Económicos.

GRÁFICO Nº 4
EVOLUCIÓN DEL CREDITO
(Variación % respecto a similar mes del año anterior)

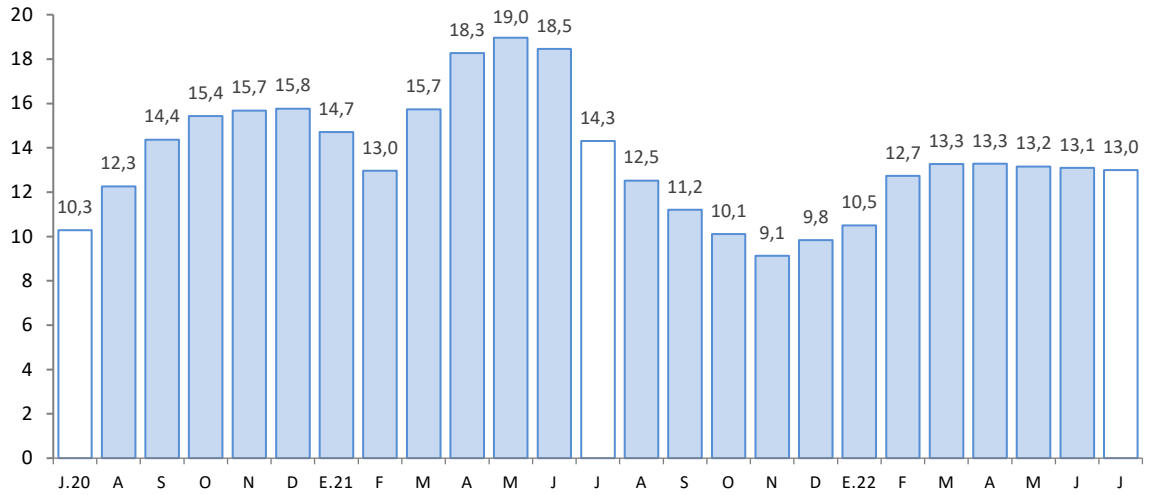

Fuente: SBS.

Elaboración: BCRP, Sucursal Cusco. Departamento de Estudios Económicos.

- Al cierre del mes de junio de 2022, la tasa de morosidad se ubicó en 4,3 por ciento, mayor en 0,2 de punto porcentual respecto al registro interanual. En las instituciones no bancarias se reportó una tasa de 3,8 por ciento, mayor en 0,4 de punto porcentual respecto al registro de junio de 2021; por su parte, en las instituciones bancarias se ubicó en 5,2 por ciento, menor en 0,2 de punto porcentual comparado al registro interanual.

GRÁFICO Nº 5
TASA DE MOROSIDAD 1/
(Porcentaje)

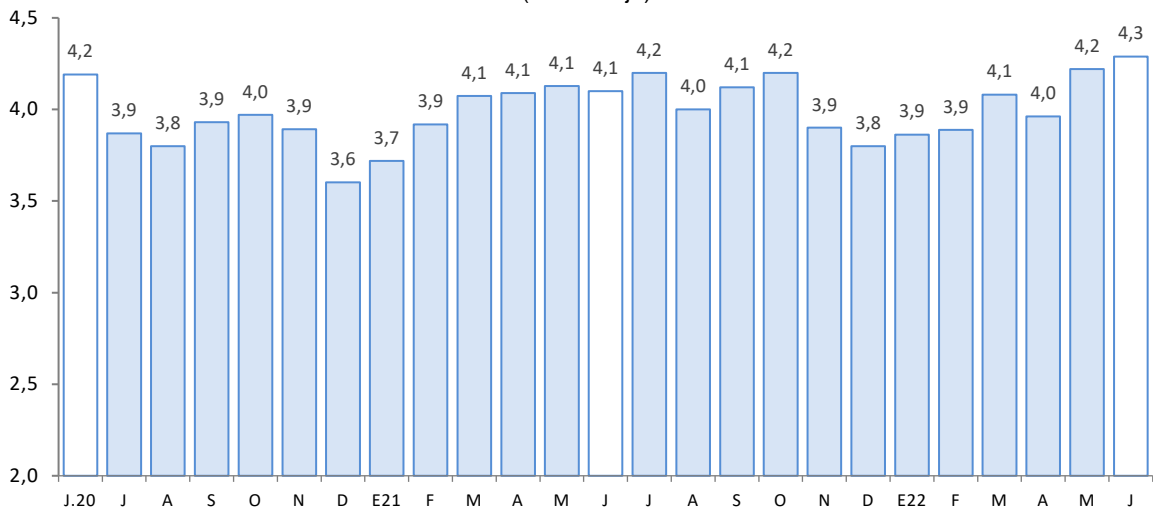

1/ Preliminar.

2/ Morosidad = (créditos vencidos + créditos en cobranza judicial)/colocaciones brutas.

Fuente: SBS.

Elaboración: BCRP, Sucursal Cusco. Departamento de Estudios Económicos.



2. Depósitos

- El saldo de depósitos ascendió a S/ 1 628 millones al cierre del mes de julio, mostrando un incremento de 5,5 por ciento interanual; dinámica de crecimiento menor respecto a julio de 2021 (18,3 por ciento) y julio de 2020 (25,3 por ciento).
- Por tipo de depósito, se registraron aumentos en los depósitos a plazo (14,8 por ciento) y de ahorro (6,3 por ciento); sin embargo, se observó una reducción en los depósitos a la vista (-7,7 por ciento).
- Por tipo de institución, el saldo de depósitos en la banca múltiple creció 6,3 por ciento; y en las instituciones no bancarias aumentó 3,2 por ciento, destacando la expansión de las captaciones de las financieras (3,5 por ciento) y cajas municipales (3,2 por ciento), primordialmente.
- Por tipo de moneda, los depósitos en moneda extranjera se expandieron en 38,5 por ciento y en moneda nacional 3,3 por ciento, este último representó el 91,8 por ciento del total. Con ello, el coeficiente de dolarización de los depósitos aumentó de 6,3 por ciento en julio de 2021 a 8,2 por ciento en julio de 2022.

CUADRO N° 8
DEPÓSITOS
(Saldos en millones de soles)

	A julio			
	2021	2022	Estruct. % 2022	Var. Nom. Jul-22 / Jul-21
Banco de la Nación	424	451	27,7	6,4
Banca Múltiple	735	781	48,0	6,3
Instituciones No Bancarias	383	396	24,3	3,2
Financieras	72	75	4,6	3,5
Cajas Municipales	309	319	19,6	3,2
Cajas Rurales	2	2	0,1	-5,0
TOTAL	1 543	1 628	100,0	5,5
Vista	287	265	16,2	-7,7
Ahorro	921	979	60,1	6,3
A plazo	335	385	23,6	14,8
MN	1 446	1 494	91,8	3,3
ME	97	134	8,2	38,5

Fuente: SBS.

Elaboración: BCRP, Sucursal Cusco. Departamento de Estudios Económicos.

GRÁFICO Nº 6
EVOLUCIÓN DE LOS DEPÓSITOS
(Variación % respecto a similar mes del año anterior)

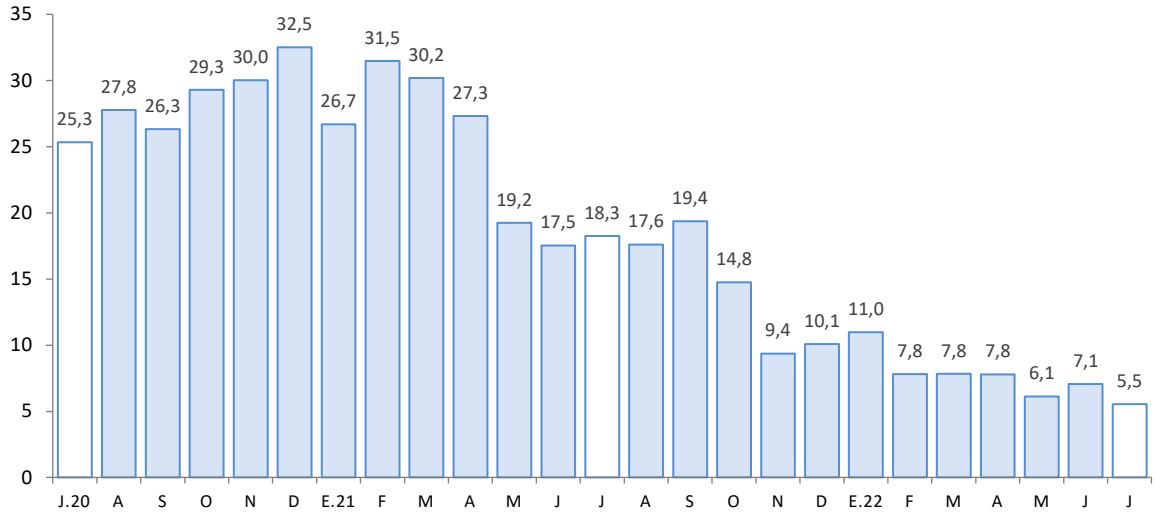

Fuente: SBS.

Elaboración: BCRP, Sucursal Cusco. Departamento de Estudios Económicos.



IV. EJECUCIÓN DEL PRESUPUESTO PÚBLICO

1. Gasto no financiero

- La ejecución del presupuesto en Apurímac (S/ 330 millones) creció 24,1 por ciento interanual en términos reales en julio de 2022. El resultado fue explicado por los mayores gastos en formación bruta de capital (50,5 por ciento) y en gastos corrientes (7,6 por ciento).
- Asimismo, entre enero y julio de 2022, el gasto creció 8,1 por ciento, explicado por los mayores gastos en formación bruta de capital (35,9 por ciento), atenuado por los menores gastos corrientes (-4,2 por ciento).

2. Gastos corrientes

- En julio, los gastos corrientes sumaron S/ 183 millones, lo que significó un incremento real de 7,6 por ciento en el periodo interanual, explicado por el mayor gasto en los tres niveles de gobierno. Por componentes, el mayor gasto fue producto de la expansión en transferencias (38,0 por ciento), y bienes y servicios (11,9 por ciento), mitigado por el menor gasto en remuneraciones (-3,5 por ciento).
- En cambio, en el acumulado enero-julio de 2022, los gastos corrientes (S/ 1 122 millones) decrecieron 4,2 por ciento comparado a similar periodo de 2021. Este resultado obedeció a la disminución del gasto en transferencias (-21,4 por ciento) y remuneraciones (-5,2 por ciento).

3. Formación bruta de capital

- La inversión mensual (S/ 144 millones) mostró un incremento de 50,5 por ciento interanual, explicado por la expansión de la inversión en los Gobiernos locales (89,2 por ciento) y Gobierno regional (81,5 por ciento), pese a la caída del gasto en el Gobierno nacional (-32,5 por ciento). A nivel de sectores, en los Gobiernos locales expandieron el gasto en el sector transporte en S/ 9,9 millones en julio de 2022; y, en el Gobierno regional se expandió la inversión en el sector agropecuario, que creció S/ 7,1 millones respecto al gasto realizado en julio de 2021; no obstante, en el Gobierno nacional la inversión en el sector transporte se contrajo de S/ 18,0 millones en julio de 2021 a S/ 10,9 millones en julio de 2022. En el mismo sentido, la inversión acumulada a julio de 2022 aumentó 35,9 por ciento, como consecuencia de los mayores desembolsos en los Gobiernos locales y en el Gobierno regional.
- En cuanto al avance de la inversión pública, entre enero y julio de 2022, los tres niveles de Gobierno ejecutaron en conjunto el 36,7 por ciento del Presupuesto Institucional Modificado (PIM). El Gobierno regional registró un avance de 39,1 por ciento, los Gobiernos locales 37,6 por ciento y el Gobierno nacional 31,3 por ciento.

CUADRO Nº 9
EJECUCIÓN DEL PRESUPUESTO PÚBLICO 1/ 2/
(Millones de soles)

	Julio			Enero - Julio		
	2021	2022	Var. % Real	2021	2022	Var. % Real
I. GASTOS CORRIENTES	157	183	7,6	1 087	1 122	-4,2
Gobierno Nacional	51	60	8,9	432	433	-6,9
Gobierno Regional	78	87	2,4	506	533	-2,1
Gobiernos Locales	28	36	19,5	149	156	-3,4
Remuneraciones	74	78	-3,5	481	491	-5,2
Gobierno Nacional	13	13	-3,3	77	81	-2,1
Gobierno Regional	58	60	-3,9	386	389	-6,1
Gobiernos Locales	3	4	2,4	19	21	0,3
Bienes y Servicios	65	79	11,9	332	398	11,7
Gobierno Nacional	27	30	0,3	115	171	38,6
Gobierno Regional	16	21	19,7	96	107	3,3
Gobiernos Locales	22	29	20,8	121	121	-7,3
Transferencias 1/	17	26	38,0	274	233	-21,4
Gobierno Nacional	11	17	45,3	240	181	-30,1
Gobierno Regional	4	6	24,3	24	37	41,7
Gobiernos Locales	3	4	30,3	9	14	39,4
II. FORMACIÓN BRUTA DE CAPITAL	88	144	50,5	469	688	35,9
Gobierno Nacional	27	20	-32,5	154	117	-29,2
Gobierno Regional	18	36	81,5	109	194	65,6
Gobiernos Locales	43	88	89,2	207	377	68,6
III. OTROS GASTOS DE CAPITAL 2/	0	3	1 796,9	4	9	93,0
GASTO NO FINANCIERO TOTAL (I+II+III)	245	330	24,1	1 561	1 819	8,1
Gobierno Nacional	78	82	-2,7	586	552	-12,4
Gobierno Regional	97	124	18,0	618	733	10,1
Gobiernos Locales	71	124	62,0	357	534	38,5

1/ Incluye el pago de pensiones, donaciones y otros gastos corrientes.

2/ Incluye donaciones y transferencias.

fuente: MEF.

laboración: BCRP, Sucursal Cusco. Departamento de Estudios Económicos.

GRÁFICO N° 7
EVOLUCIÓN DE LA INVERSIÓN PÚBLICA
 (Variación % real respecto a similar mes del año anterior)

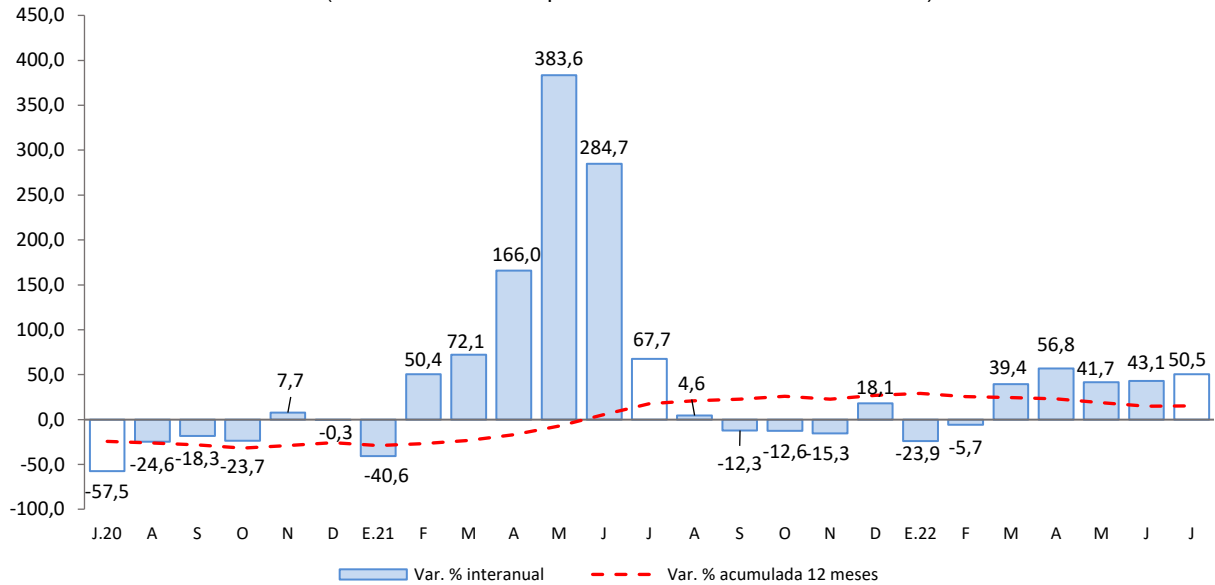

Fuente: MEF.
 Elaboración: BCRP, Sucursal Cusco. Departamento de Estudios Económicos.

- Los principales proyectos ejecutados por el Gobierno nacional, en julio, fueron:
 - Mejoramiento de la carretera: Emp. PE-30 a (Dv. Caraybamba) - Caraybamba - Silco - Mollebamba - Abra Kcoello - EMP. Ap-108 (Antabamba) - Emp. PE-30 B (Huancabamba) - Huancas Vilcas - Caihuachahua - Lucre - Tintay - Pampatama Alta - Pampatama Baja - Emp. Pe-30 A (Dv. Tintay) – Emp. PE-30 A (Santa Rosa) - Mocchocco - Socco - Luychupata - Pte. Amaru - Huancapampa - Matara - Emp. Ap-109 (Antabamba), por niveles de servicio, distrito de Caraybamba, provincia de Aymaraes (S/ 7,3 millones).
 - Construcción de la Vía de Evitamiento de la ciudad de Abancay (S/ 2,5 millones).

- En el Gobierno regional, los principales proyectos desarrollados fueron:
 - Adquisición de terreno, en la I.E. La Salle – Abancay, en el distrito y provincia de Abancay (S/ 5,9 millones).
 - Mejoramiento y ampliación del servicio de agua de riego en las comunidades de Chullcuisa, Santa Rosa, Cupisa, Champacocha, Ancatira, Choccecancha y Argama Alta, distritos de San Jerónimo y Pacucha, provincia de Andahuaylas (S/ 3,0 millones).

- Por último, en los Gobiernos locales los proyectos más destacados fueron:
 - Mejoramiento de los servicios de salud del Centro de Salud Ocobamba del distrito de Ocobamba, provincia de Chincheros (S/ 6,5 millones).
 - Mejoramiento del servicio educativo de la Institución Educativa Integrada: Warma Kuyay, distrito de San Jerónimo, provincia de Andahuaylas (S/ 2,3 millones).



V. ANEXOS

BANCO CENTRAL DE RESERVA DEL PERÚ – SUCURSAL CUSCO

ANEXO 1

APURÍMAC: PRODUCCIÓN AGROPECUARIA 1/
(Toneladas)

PRODUCTOS	2021						2022						PRODUCTOS
	Jul.	Ago.	Set.	Oct.	Nov.	Dic.	Ene.	Feb.	Mar.	Abr.	May.	Jun.	
AGRÍCOLA													AGRÍCOLA
Ajo	5	95	0	0	0	0	0	0	0	15	0	169	219
Alfalfa	11 406	11 680	13 490	16 065	15 228	14 420	15 913	19 020	17 913	20 963	18 295	18 372	14 607
Achita, kiwicha o amaranto	1 862	16	0	0	0	0	0	0	0	14	89	2 644	2 926
Anís	72	16	0	0	0	0	0	0	0	0	0	0	45
Arveja grano verde	78	90	49	98	260	259	65	256	516	1 491	259	158	245
Avena grano	656	238	14	0	0	0	0	0	0	0	141	582	754
Brócoli	6	17	6	12	6	0	0	11	17	24	22	0	18
Camote	316	67	75	60	0	0	0	113	56	118	63	363	266
Calabaza	7	0	0	0	0	0	0	9	129	774	855	460	6
Caña de Azúcar (Alcohol)	237	85	0	506	0	485	121	577	86	60	103	133	605
Cebada forrajera	665	125	350	150	625	315	90	270	224	961	3 891	560	900
Cebada grano	4 679	1 776	0	0	0	0	0	0	0	0	766	5 074	4 070
Cebolla	31	75	0	0	0	164	0	0	62	272	411	227	193
Chocho o tarhui	666	521	406	30	0	0	0	0	0	0	52	177	516
Col o Repollo	15	11	0	14	73	0	8	22	90	24	95	0	21
Coliflor	0	6	6	6	0	44	0	90	6	44	60	0	0
Frijol grano seco	789	389	0	78	79	0	0	14	18	2 050	2 711	1 796	1 366
Haba grano seco	3 002	2 668	33	0	0	0	0	0	0	161	1 883	5 650	1 782
Haba grano verde	70	0	24	60	289	232	182	356	801	1 883	358	300	407
Limón	25	9	22	8	7	1	34	31	65	4	7	2	7
Lúcuma	0	46	18	2	2	4	2	1	2	1	2	0	1
Mashua o izaño	759	237	0	0	0	0	0	0	0	262	3 247	3 152	464
Maíz amarillo duro	562	158	0	0	0	24	0	6	12	1 147	2 983	1 575	705
Maíz amiláceo	7 180	1 978	0	0	0	0	0	0	0	3 098	25 449	21 251	5 965
Maíz choclo	120	84	0	414	75	399	252	1 001	4 966	5 968	1 660	49	15
Oca	838	340	0	0	0	0	0	0	0	1 562	5 735	4 236	30
Olluco	4 425	1 808	0	0	0	160	0	468	126	3 198	9 277	11 795	2 130
Palta	514	519	274	0	0	0	1 070	1 460	1 384	1 004	645	1 293	475
Papa	62 339	11 378	810	1 108	1 054	2 642	5 621	13 299	33 492	48 789	126 624	119 208	39 036
Papaya	58	41	3	0	0	1	65	83	118	33	3	2	3
Pasto sudán	12	15	10	24	0	0	39	0	35	0	30	0	38
Quinua	1 392	163	80	0	0	0	0	0	0	289	4 393	6 573	1 365
Rocoto	77	60	30	195	30	0	42	109	170	227	355	125	260
Rye Grass	6 928	9 332	8 667	9 482	9 413	7 042	11 521	11 627	12 370	13 242	7 139	12 735	6 339
Sauco	4	0	0	0	0	0	18	50	42	24	10	5	0
Tara	705	171	244	81	0	0	0	0	0	0	0	10	43
Tomate	110	60	30	195	30	0	42	109	170	227	105	125	260
Trébol	10 633	9 724	10 074	10 307	11 522	10 949	10 474	10 230	10 141	18 372	6 237	5 968	5 915
Trigo	7 932	669	28	0	0	0	0	0	0	33	280	6 594	3 318
Tuna	0	0	0	0	0	30	773	1 837	1 545	153	26	0	0
Yuca	74	90	0	0	169	165	20	120	50	90	81	7	60
Zanahoria	183	66	58	72	54	160	190	159	206	148	208	342	165
Zapallo	245	730	0	150	300	0	350	488	381	619	510	394	572
PECUARIA													PECUARIA
Vacuno 2/	745	725	712	710	724	715	737	735	741	729	712	702	697
Porcino 2/	299	290	294	289	291	294	296	292	288	281	287	281	282
Ovino 2/	184	175	172	171	159	162	180	184	179	176	176	178	178
Ave 2/	84	78	77	82	77	83	79	64	74	94	81	79	80
Huevos	45	40	26	36	41	42	43	42	44	48	47	45	41

1/ Cifras preliminares.

2/ Peso de animal en pie.

Fuente: MIDAGRI.

Elaboración: BCRP, Sucursal Cusco, Departamento de Estudios Económicos.

ANEXO 2

APURÍMAC: PRODUCCIÓN PESQUERA 1/
(kg)

SUBSECTORES	2021						2022						SUBSECTORES	
	Jul.	Ago.	Set.	Oct.	Nov.	Dic.	Ene.	Feb.	Mar.	Abr.	May.	Jun.		Jul.
Consumo Humano Directo														Consumo Humano Directo
1. Fresco	16 694	12 671	11 592	11 606	15 204	19 352	26 860	30 534	26 525	36 841	24 295	29 865	23 786	1. Fresco

1/ Cifras preliminares.

Fuente: PRODUCE.

Elaboración: BCRP, Sucursal Cusco. Departamento de Estudios Económicos.



ANEXO 3

APURÍMAC: PRODUCCIÓN MINERA 1/

	2021						2022							
	Jul.	Ago.	Set.	Oct.	Nov.	Dic.	Ene.	Feb.	Mar.	Abr.	May.	Jun.	Jul.	
1. MINERÍA METÁLICA 2/														1. MINERÍA METÁLICA 2/
Cobre (T.M.)	24 521	25 396	25 052	25 045	24 817	11 293	24 402	16 911	23 232	14 699	0	15 288	27 410	Cobre (T.M.)
Molibdeno (T.M.)	430	502	382	434	400	155	263	268	362	246	0	132	407	Molibdeno (T.M.)
Oro (Kg.)	63	69	61	56	66	55	41	44	44	54	46	69	54	Oro (Kg.)
Plata (Kg.)	7 651	6 623	3 784	4 945	7 186	6 721	6 203	4 746	6 705	5 864	5 545	6 225	5 649	Plata (Kg.)

1/ Cifras preliminares.

2/ Unidades Recuperables.

Fuente: MINEM.

Elaboración: BCRP, Sucursal Cusco. Departamento de Estudios Económicos.

ANEXO 4

APURÍMAC: CRÉDITOS 1/
(Saldos en millones de Soles)

ENTIDADES FINANCIERAS	2021						2022							ENTIDADES FINANCIERAS
	Jul.	Ago.	Set.	Oct.	Nov.	Dic.	Ene.	Feb.	Mar.	Abr.	May.	Jun.	Jul.	
I. Banco de la nación 2/	76	76	77	78	79	82	84	88	90	92	94	96	96	I. Banco de la nación 2/
II. Agrobanco 3/	4	4	5	5	6	6	6	7	7	7	7	7	8	II. Agrobanco 3/
III. Banca múltiple	410	416	423	430	436	445	444	452	460	469	473	480	482	III. Banca múltiple
IV. Instituciones no bancarias	934	941	954	962	969	976	977	987	999	1 004	1 011	1 017	1 024	IV. Instituciones no bancarias
Financieras	141	140	140	141	140	141	138	139	139	138	138	136	134	Financieras
Cajas Municipales	782	790	802	808	816	822	825	835	846	852	859	868	876	Cajas Municipales
Cajas Rurales	11	12	12	13	13	13	13	13	14	13	14	14	14	Cajas Rurales
Edpymes	0	0	0	0	0	0	0	0	0	0	0	0	0	Edpymes
TOTAL	1 424	1 438	1 459	1 475	1 490	1 509	1 511	1 534	1 557	1 572	1 585	1 600	1 609	TOTAL
En M/N	1 421	1 435	1 453	1 471	1 485	1 504	1 506	1 530	1 553	1 568	1 581	1 597	1 606	En M/N
En M/E	3	3	5	5	5	5	4	4	4	4	4	3	3	En M/E

1/ Cifras preliminares.

2/ Considera solo los créditos de consumo e hipotecario.

3/ No considera los créditos a las demás empresas del sistema financiero.

Fuente: SBS.

Elaboración: BCRP, Sucursal Cusco. Departamento de Estudios Económicos.



ANEXO 5

APURÍMAC: CARTERA PESADA 1/

(En porcentajes)

ENTIDADES FINANCIERAS	2021							2022						ENTIDADES FINANCIERAS
	Jun.	Jul.	Ago.	Set.	Oct.	Nov.	Dic.	Ene.	Feb.	Mar.	Abr.	May.	Jun.	
I. Banco de la nación	2,4	2,6	2,7	2,9	2,9	2,8	2,6	2,6	2,5	2,5	2,6	2,6	2,4	I. Banco de la nación
II. Agrobanco	1,0	1,0	1,0	1,0	1,0	1,0	1,0	1,0	1,0	1,0	1,0	1,0	1,0	II. Agrobanco
III. Banca múltiple	5,4	5,5	5,2	5,5	5,8	5,4	5,5	5,1	4,8	5,2	4,7	5,0	5,2	III. Banca múltiple
IV. Instituciones no bancarias	3,4	3,4	3,4	3,3	3,3	3,1	2,8	3,1	3,4	3,5	3,5	3,8	3,8	IV. Instituciones no bancarias
Cajas Municipales	3,0	3,1	3,0	2,9	2,9	2,8	2,6	2,9	3,1	3,2	3,2	3,4	3,6	Cajas Municipales
Cajas Rurales de Ahorro y Crédito	1,0	1,0	1,0	1,0	1,0	1,0	1,0	1,0	1,0	1,0	1,0	1,0	1,0	Cajas Rurales de Ahorro y Crédito
Edpymes	1,0	1,0	0,0	0,0	0,0	0,0	0,0	0,0	0,0	1,0	1,0	1,0	0,0	Edpymes
Financieras	5,3	5,3	5,4	5,3	5,5	4,6	4,3	4,7	5,3	5,5	5,5	6,0	5,7	Financieras
TOTAL	4,1	4,2	4,0	4,1	4,2	3,9	3,8	3,9	3,9	4,1	4,0	4,2	4,3	TOTAL

1/ Cifras preliminares.

Fuente: SBS.

Elaboración: BCRP, Sucursal Cusco. Departamento de Estudios Económicos.

ANEXO 6

APURÍMAC: DEPÓSITOS 1/
(Saldos en millones de Soles)

ENTIDADES FINANCIERAS	2021						2022							ENTIDADES FINANCIERAS
	Jul.	Ago.	Set.	Oct.	Nov.	Dic.	Ene.	Feb.	Mar.	Abr.	May.	Jun.	Jul.	
I. Banco de la nación	424	436	452	450	432	492	476	460	446	451	440	442	451	I. Banco de la nación
II. Banca múltiple	735	750	770	760	745	788	790	775	791	792	756	756	781	II. Banca múltiple
III. Instituciones no bancarias	383	393	400	402	410	410	397	400	395	393	394	397	396	III. Instituciones no bancarias
Financieras	72	74	75	76	78	78	78	78	76	76	76	75	75	Financieras
Cajas Municipales	309	317	323	324	329	330	317	320	316	315	316	320	319	Cajas Municipales
Cajas Rurales	2	2	2	2	2	2	2	2	2	2	2	2	2	Cajas Rurales
TOTAL	1 543	1 578	1 621	1 612	1 586	1 690	1 663	1 635	1 632	1 635	1 591	1 595	1 628	TOTAL
En M/N	1 446	1 473	1 507	1 502	1 475	1 559	1 538	1 501	1 497	1 495	1 460	1 460	1 494	En M/N
En M/E	97	105	115	109	112	131	125	134	134	140	131	135	134	En M/E

1/ Cifras preliminares.

Fuente: SBS.

Elaboración: BCRP, Sucursal Cusco. Departamento de Estudios Económicos.

ANEXO 7

APURÍMAC: EJECUCIÓN DEL PRESUPUESTO PÚBLICO
(Millones de Soles)

TIPO	2021						2022						TIPO	
	Jul.	Ago.	Set.	Oct.	Nov.	Dic.	Ene.	Feb.	Mar.	Abr.	May.	Jun.		Jul.
I. GASTOS CORRIENTES	157	149	198	174	173	332	150	132	148	179	153	175	183	I. GASTOS CORRIENTES
Gobierno Nacional	51	45	86	75	71	80	79	52	54	82	52	54	60	Gobierno Nacional
Gobierno Regional	78	78	81	74	76	179	66	67	70	75	78	90	87	Gobierno Regional
Gobiernos Locales	28	26	31	25	27	73	5	14	24	22	24	31	36	Gobiernos Locales
Remuneraciones	74	69	68	68	70	93	69	66	67	70	70	71	78	Remuneraciones
Gobierno Nacional	13	11	11	11	11	14	12	11	11	11	12	11	13	Gobierno Nacional
Gobierno Regional	58	56	54	54	55	74	54	52	53	57	56	58	60	Gobierno Regional
Gobiernos Locales	3	3	3	3	3	5	2	3	3	3	3	3	4	Gobiernos Locales
Bienes y Servicios	65	50	54	61	51	133	67	33	47	61	55	56	79	Bienes y Servicios
Gobierno Nacional	27	10	13	24	12	23	56	11	13	29	19	14	30	Gobierno Nacional
Gobierno Regional	16	19	15	16	18	45	8	12	14	15	18	18	21	Gobierno Regional
Gobiernos Locales	22	20	26	21	21	65	3	10	20	17	18	24	29	Gobiernos Locales
Transferencias 1/	17	30	77	45	52	106	15	34	35	48	28	48	26	Transferencias 1/
Gobierno Nacional	11	24	63	40	47	43	11	30	30	42	21	30	17	Gobierno Nacional
Gobierno Regional	4	3	12	3	3	59	4	3	3	4	4	14	6	Gobierno Regional
Gobiernos Locales	3	3	2	2	2	4	0	1	1	1	3	4	4	Gobiernos Locales
II. FORMACIÓN BRUTA DE CAPITAL	88	78	89	97	105	252	19	56	126	91	113	141	144	II. FORMACIÓN BRUTA DE CAPITAL
Gobierno Nacional	27	21	22	18	21	51	10	12	22	14	16	24	20	Gobierno Nacional
Gobierno Regional	18	13	15	20	27	62	6	15	30	34	34	38	36	Gobierno Regional
Gobiernos Locales	43	44	52	59	56	139	3	29	74	42	63	79	88	Gobiernos Locales
III. OTROS GASTOS DE CAPITAL 2/	0	0	4	0	0	1	0	0	0	2	3	1	3	III. OTROS GASTOS DE CAPITAL 2/
GASTO NO FINANCIERO TOTAL (I+II+III)	245	227	292	271	278	585	170	188	274	272	268	317	330	GASTO NO FINANCIERO TOTAL (I+II+III)
Gobierno Nacional	78	66	110	93	92	131	89	63	76	96	67	78	82	Gobierno Nacional
Gobierno Regional	97	91	98	93	103	242	72	82	101	111	114	128	124	Gobierno Regional
Gobiernos Locales	71	70	83	85	83	212	9	42	98	64	87	110	124	Gobiernos Locales

1/ Incluye el pago de pensiones, donaciones y otros gastos corrientes.

2/ Incluye donaciones y transferencias.

Información actualizada al 31 de julio de 2022.

Fuente: MEF.

Elaboración: BCRP, Sucursal Cusco. Departamento de Estudios Económicos.



ANEXO 8

APURÍMAC: INGRESOS CORRIENTES DEL GOBIERNO CENTRAL 1/
(Millones de soles)

INGRESOS	2021						2022						INGRESOS	
	Jul.	Ago.	Set.	Oct.	Nov.	Dic.	Ene.	Feb.	Mar.	Abr.	May.	Jun.		Jul.
I. INGRESOS TRIBUTARIOS	12	14	17	14	14	14	17	14	18	18	16	14	12	I. INGRESOS TRIBUTARIOS
1. Impuestos a los ingresos	6	6	8	7	7	7	8	6	9	11	8	5	6	1. Impuestos a los ingresos
- Personas Naturales	2	2	2	2	2	3	3	2	2	2	3	2	2	- Personas Naturales
- Personas Jurídicas	3	4	6	4	4	4	6	4	5	3	3	3	3	- Personas Jurídicas
- Regularización	0	0	0	0	0	0	0	0	2	6	2	0	0	- Regularización
2. Impuestos a la importación														2. Impuestos a la importación
3. Impuesto General a las Ventas	5	7	7	6	6	6	7	7	8	6	7	8	5	3. Impuesto General a las Ventas
- Operaciones Internas	5	7	7	6	6	6	7	7	8	6	7	8	5	- Operaciones Internas
- Operaciones Externas														- Operaciones Externas
4. Impuesto Selectivo al Consumo	0	0	0	0	0	0	0	0	0	0	0	0	0	4. Impuesto Selectivo al Consumo
5. Otros Ingresos tributarios	1	1	1	1	1	1	1	1	1	1	1	1	1	5. Otros Ingresos tributarios
II. INGRESOS NO TRIBUTARIOS	1	1	1	1	1	1	1	1	1	0	1	0	1	II. INGRESOS NO TRIBUTARIOS
INGRESOS CORRIENTES (I+II)	13	15	18	15	16	15	18	14	19	18	17	14	13	INGRESOS CORRIENTES (I+II)

1/ Debido al redondeo de los datos parciales, los totales pueden diferir de la suma de las partes.

Fuente: SUNAT.

Elaboración: BCRP, Sucursal Cusco. Departamento de Estudios Económicos.

