

**BANCO CENTRAL DE RESERVA DEL PERÚ**  
SUCURSAL CUSCO



**APURÍMAC: Síntesis de Actividad Económica**  
**Mayo 2022<sup>1</sup>**

**Departamento de Estudios Económicos**

---

<sup>1</sup> En la elaboración del presente informe participaron Víctor Chique, Juniors Sanchez y José Apaza.

## ÍNDICE

	<i>Página</i>
<b>RESUMEN EJECUTIVO .....</b>	<b>3</b>
<b>I. ACTIVIDAD PRODUCTIVA.....</b>	<b>5</b>
1. Actividad Primaria .....	5
1.1 Sector agropecuario.....	5
1.2 Sector pesca .....	6
1.3 Sector minería.....	7
2. Otros indicadores sectoriales.....	8
2.1 Arribos a los establecimientos de hospedaje.....	8
<b>II. ASPECTOS LABORALES .....</b>	<b>9</b>
1. Empleo .....	9
<b>III. CRÉDITO Y DEPÓSITOS.....</b>	<b>10</b>
1. Crédito.....	10
2. Depósitos .....	12
<b>IV. EJECUCIÓN DEL PRESUPUESTO PÚBLICO .....</b>	<b>14</b>
1. Gasto no financiero .....	14
2. Gastos corrientes .....	14
3. Formación bruta de capital.....	14
<b>V. ANEXOS .....</b>	<b>17</b>

## RESUMEN EJECUTIVO

---

### Principales hechos de importancia

- Los indicadores de la actividad primaria mostraron resultados mixtos en mayo de 2022. La producción **agropecuaria** fue menor en 1,3 por ciento y la **actividad minera** disminuyó 98,3 por ciento interanual; en cambio, el **sector pesca** creció 11,6 por ciento.
- En otros indicadores de la actividad económica, el **saldo de crédito** se incrementó en 13,2 por ciento y la **formación bruta de capital** creció 41,7 por ciento.

### Actividad Primaria

- El **sector agropecuario** se contrajo en 1,3 por ciento en el periodo interanual, ante la disminución en la producción del subsector agrícola, relacionado a la menor producción de maíz choclo, frijol grano seco y kiwicha; asimismo, se contrajo la producción del subsector pecuario. No obstante, entre enero y mayo de 2022 el sector mostró una expansión de 1,8 por ciento respecto a similar periodo del año previo.
- El **sector pesca** mostró una expansión de 11,6 por ciento interanual en mayo, debido a una mayor producción de pejerrey y trucha. En el periodo enero-mayo de 2022, la actividad pesquera aumentó 100,0 por ciento frente a similar periodo del año previo.
- La **actividad minera** se redujo en 98,3 por ciento a comparación de mayo de 2021, por una contracción en la producción de cobre, molibdeno, plata y oro. En el acumulado a mayo de 2022, el sector disminuyó 32,3 por ciento frente a similar periodo del año previo, explicado por una menor producción de cobre y molibdeno, primordialmente.

### Otros Indicadores de Actividad Económica

- El **saldo de crédito** ascendió a S/ 1 585 millones al cierre del mes de mayo. El monto alcanzado mostró un incremento de 13,2 por ciento con respecto a mayo de 2022. El crédito a empresas se expandió 14,1 por ciento y a personas creció 11,5 por ciento.
- La **inversión** (S/ 112 millones) mostró un aumento de 41,7 por ciento interanual, explicada por la expansión en los Gobiernos locales y regional. En el mismo sentido, la inversión acumulada a mayo de 2022 creció 29,3 por ciento, a consecuencia también de los mayores desembolsos en los Gobiernos locales y regional.

**CUADRO N° 1**  
**OTROS INDICADORES DE ACTIVIDAD ECONÓMICA**  
 (Variación % respecto a similar mes del año anterior)

	Dic. 21	Ene. 22	Feb. 22	Mar. 22	Abr. 22	May. 22
Arribos a los establecimientos de hospedaje	↑ 56,1	↑ 28,6	↑ 112,3	↑ 29,5	↑ 27,5	n.d.
Crédito total 1/	↑ 9,8	↑ 10,5	↑ 12,7	↑ 13,3	↑ 13,3	↑ 13,2
Crédito de consumo 1/	↑ 8,8	↑ 11,0	↑ 13,1	↑ 13,3	↑ 15,7	↑ 17,1
Crédito hipotecario 1/	↓ -1,7	↓ -2,9	↓ -3,6	↓ -3,2	↓ -0,5	↓ -42,6
Inversión Pública 2/	↑ 18,1	↓ -23,9	↓ -5,7	↑ 39,4	↑ 56,8	↑ 41,7

1/ En términos nominales.

2/ En términos reales.

Fuentes: MINCETUR, SBS y MEF.

## I. ACTIVIDAD PRODUCTIVA

### 1. Actividad Primaria

#### 1.1 Sector agropecuario

- En el mes de mayo, la actividad agropecuaria disminuyó 1,3 por ciento en comparación con similar mes de 2021, como resultado de una menor producción del subsector agrícola (-1,2 por ciento) y pecuario (-2,6 por ciento). No obstante, entre enero y mayo de 2022 el sector creció 1,8 por ciento respecto a similar periodo del año previo.
- La contracción del subsector agrícola fue explicada por una menor producción destinada al mercado interno (-30,4 por ciento), debido a la caída en la producción de maíz choclo (-87,5 por ciento) y frijol grano seco (-29,6 por ciento); por el contrario, creció la producción orientada al mercado externo y agroindustria (9,3 por ciento), como consecuencia de la mayor producción de quinua (46,1 por ciento) y papa (6,3 por ciento). En cambio, entre enero y mayo de 2022, el subsector creció 2,6 por ciento respecto a similar periodo de 2021, por las mayores cosechas de papa, alfalfa, maíz amiláceo y quinua.
- El subsector pecuario retrocedió 2,6 por ciento en mayo, por una menor producción de porcino (-4,3 por ciento), vacuno (-3,9 por ciento) y ovino (-3,3 por ciento). Así, en el acumulado a mayo de 2022, la producción pecuaria disminuyó 1,4 por ciento frente a similar periodo del año previo.

**CUADRO N° 2**  
**SECTOR AGROPECUARIO 1/**  
(Miles de Toneladas)

Subsectores	Estructura Porcentual 2020 2/	Mayo			Enero - Mayo					
		2021	2022	Var.%	Contribución al crecimiento 3/		2021	2022	Var.%	Contribución al crecimiento 3/
<b>AGRÍCOLA</b>	<b>78,7</b>			<b>-1,2</b>	<b>-1,1</b>				<b>2,6</b>	<b>2,1</b>
Orientada al mercado externo y agroindustria 2/	49,9			9,3	6,2				13,9	6,6
Papa	32,4	100,6	106,9	6,3	2,6		179,2	201,0	12,2	4,2
Quinua	2,8	3,7	5,5	46,1	1,9		3,8	5,7	49,5	1,0
Haba grano seco	2,4	1,2	2,2	86,7	1,0		1,5	2,4	59,0	0,4
Maíz amiláceo	12,0	19,6	20,3	3,4	0,7		21,1	23,2	9,9	1,1
Caña para alcohol	0,0	0,1	0,1	6,2	0,0		1,1	0,8	-32,9	0,0
Algodón rama	0,0	0,0	0,0	-	-		0,0	0,0	-	-
Anís	0,1	0,0	0,0	-	-		0,0	0,0	-	-
Tara	0,1	0,0	0,0	-	-		0,0	0,0	-	-
Orientada al mercado interno 2/	28,8			<b>-30,4</b>	<b>-7,3</b>				<b>-14,8</b>	<b>-4,6</b>
Maíz choclo	2,0	6,0	0,8	-87,5	-2,6		18,8	11,7	-38,1	-1,7
Frijol grano seco	3,5	3,2	2,2	-29,6	-1,7		4,6	4,3	-6,7	-0,3
Kiw icha	2,3	0,6	0,1	-84,9	-1,3		0,6	0,1	-82,5	-0,6
Palta	1,1	1,8	0,6	-67,1	-1,2		7,6	4,7	-38,1	-1,4
Arveja grano verde	0,6	1,0	0,0	-98,9	-0,7		3,1	1,9	-39,0	-0,4
Maíz amarillo duro	0,6	1,7	0,6	-62,3	-0,6		2,5	1,7	-30,1	-0,2
Haba grano verde	0,4	0,8	0,0	-97,1	-0,4		3,2	2,9	-9,2	-0,1
Cebada forrajera	0,2	6,6	3,7	-44,1	-0,3		10,5	4,7	-55,0	-0,3
Alfalfa	2,9	11,5	17,6	53,1	0,6		62,1	89,2	43,5	1,3
Oca	1,1	3,0	5,1	68,5	0,9		4,8	6,7	38,3	0,4
<b>PECUARIO</b>	<b>21,3</b>			<b>-2,6</b>	<b>-0,2</b>				<b>-1,4</b>	<b>-0,3</b>
Vacuno 4/	7,4	0,7	0,7	-3,9	-0,1		3,7	3,7	-1,7	-0,1
Porcino 4/	2,5	0,3	0,3	-4,3	0,0		1,5	1,4	-3,0	-0,1
Ovino 4/	2,0	0,2	0,2	-3,3	0,0		0,9	0,9	-2,2	0,0
Alpaca 4/	1,9	0,1	0,1	-2,0	0,0		0,5	0,5	-2,1	0,0
Leche	5,3	3,2	3,2	-0,5	0,0		17,1	17,1	0,3	0,0
<b>SECTOR AGROPECUARIO</b>	<b>100,0</b>			<b>-1,3</b>	<b>-1,3</b>				<b>1,8</b>	<b>1,8</b>

1/ Cifras preliminares.

2/ Estimado a precios del 2007.

3/ Con base en la estructura de similar periodo 2021.

4/ Peso de animal en pie.

Fuente: MIDAGRI.

Elaboración: BCRP, Sucursal Cusco. Departamento de Estudios Económicos.



- En agosto inició la campaña agrícola 2021/2022; así, en el acumulado a mayo se instaló un total de 84 784 hectáreas, extensión menor en 11,3 por ciento con relación a similar mes de la campaña anterior. En cultivos transitorios se instalaron menores extensiones de trigo (-36,9 por ciento), papa (-10,2 por ciento) y maíz amiláceo (-7,2 por ciento); al contrario, en la siembra de cultivos permanentes y semipermanentes se registró un incremento absoluto de 834 hectáreas frente al registro interanual, asociado a las mayores áreas sembradas de palto, rye grass y trébol.

**CUADRO N° 3**  
**SUPERFICIE SEMBRADA 1/**  
(Hectáreas)

	Campaña agrícola 2/		Variación	
	2020/2021	2021/2022	Absoluta	Porcentual
<b>CULTIVOS TRANSITORIOS</b>	<b>94 914</b>	<b>83 324</b>	<b>-11 590</b>	<b>-12,2</b>
Papa	23 553	21 154	-2 399	-10,2
Trigo	5 221	3 295	-1 926	-36,9
Maíz amiláceo	24 457	22 707	-1 750	-7,2
Cebada grano	4 722	3 477	-1 245	-26,4
Tarhui	1 124	136	-988	-87,9
Quinua	6 370	5 415	-955	-15,0
Frijol grano seco	4 261	3 314	-947	-22,2
Haba grano seco	5 330	4 789	-541	-10,2
Cebada forrajera	1 184	757	-427	-36,1
Olluco	2 867	2 571	-296	-10,3
Maíz amarillo duro	2 016	1 757	-259	-12,8
Arveja grano seco	1 491	1 246	-245	-16,4
Haba grano verde	939	1 179	240	25,6
Maíz choclo	2 432	2 686	254	10,4
Kiw icha	1 878	2 184	306	16,3
Otros	7 069	6 657	-412	-5,8
<b>CULTIVOS PERMANENTES Y SEMIPERMANENTES</b>	<b>626</b>	<b>1 460</b>	<b>834</b>	<b>133,2</b>
Palto	128	589	461	360,2
Rye grass	65	312	247	380,0
Trébol	100	244	144	144,0
Naranja	46	4	-42	-91,3
Tuna	51	0	-51	-100,0
Otros	236	311	75	31,8
<b>Total</b>	<b>95 540</b>	<b>84 784</b>	<b>-10 756</b>	<b>-11,3</b>

1/ Cifras preliminares.

2/ De agosto 2021 a mayo 2022

Fuente: MIDAGRI.

Elaboración: BCRP, Sucursal Cusco. Departamento de Estudios Económicos.

## 1.2 Sector pesca

- La producción pesquera mostró una expansión de 11,6 por ciento interanual en mayo, debido a una mayor producción de pejerrey (13,0 por ciento) y trucha (11,6 por ciento). La producción de trucha representó el 92,6 por ciento de la producción total del mes; esta especie creció de 19 toneladas en mayo de 2021 a 21 toneladas en mayo de 2022.
- De esta forma, en el periodo enero-mayo de 2022, la actividad pesquera aumentó 100,0 por ciento, debido principalmente a una mayor extracción de trucha (108,7 por ciento).

**CUADRO N° 4**  
**SECTOR PESCA 1/**  
(En toneladas)

Subsectores	Mayo			Enero - Mayo		
	2021	2022	Var. %	2021	2022	Var. %
<b>Consumo Humano Directo (CHD)</b>						
Fresco	20	23	11,6	72	143	97,6
<b>SECTOR PESCA 2/</b>			<b>11,6</b>			<b>100,0</b>

1/ Cifras preliminares.

2/ Estimado a precios de 2007.

Fuente: PRODUCE.

Elaboración: BCRP, Sucursal Cusco. Departamento de Estudios Económicos.



### 1.3 Sector minería

- En el mes de mayo, la producción minera se redujo en 98,3 por ciento a comparación de mayo de 2021, por una contracción en la producción de cobre, molibdeno, oro y plata. La disminución fue consecuencia de la paralización de operaciones de la minera Las Bambas por conflictos sociales en la zona.
- En el mismo sentido, entre enero y mayo de 2022, el sector mostró una disminución de 32,3 por ciento en comparación con similar periodo del año previo. Este resultado se explicó principalmente por una menor producción de molibdeno (-45,2 por ciento) y cobre (-29,3 por ciento). En el acumulado a mayo de 2022, la región Apurímac aportó con el 9,4 por ciento en la producción cuprífera nacional, menor al 13,3 por ciento registrado en similar periodo de 2021.

**CUADRO N° 5  
SECTOR MINERÍA 1/**

Mineral	Estructura Porcentual 2020 3/	Mayo				Enero - Mayo			
		2021	2022	Var.%	Contribución 4/	2021	2022	Var.%	Contribución 4/
Cobre (T.M.)	86,5	26 941	0	-100,0	-79,4	112 010	79 244	-29,3	-23,5
Molibdeno (T.M.)	9,6	547	0	-100,0	-17,2	2 080	1 139	-45,2	-7,2
Oro (Kg.)	1,8	80	46	-42,5	-0,4	453	229	-49,4	-0,6
Plata (Kg.)	2,1	11 883	5 545	-53,3	-1,3	47 088	29 063	-38,3	-0,9
<b>SECTOR MINERÍA 2/ 3/</b>	<b>100,0</b>			<b>-98,3</b>	<b>-98,3</b>			<b>-32,3</b>	<b>-32,3</b>

1/ Cifras preliminares.

2/ Unidades Recuperables.

3/ Estimado a precios de 2007.

4/ Con base en la estructura de similar periodo de 2021.

Fuente: MINEM.

Elaboración: BCRP, Sucursal Cusco, Departamento de Estudios Económicos.

**GRÁFICO N° 1  
EVOLUCIÓN DE LA PRODUCCIÓN MINERA**  
(Variación % real respecto a similar mes del año anterior)

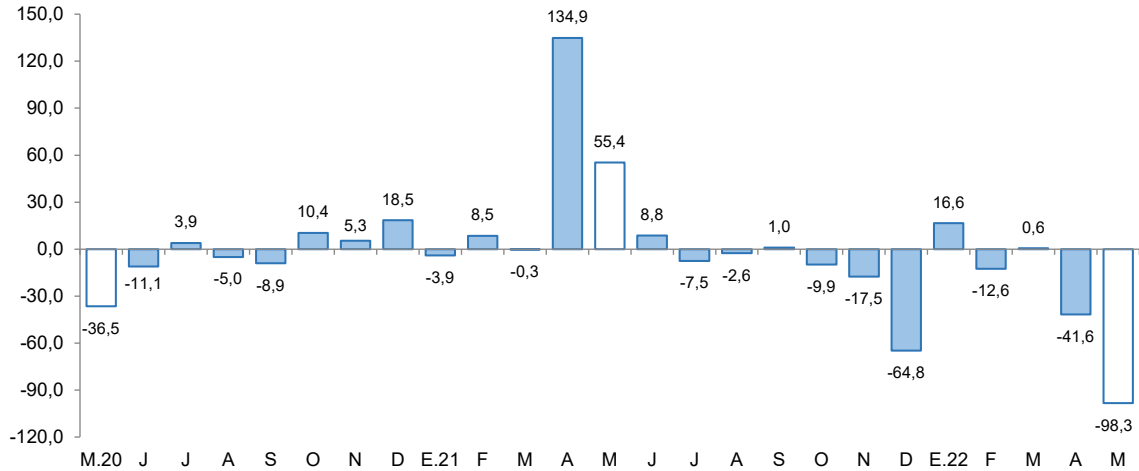

Fuente: MINEM.

Elaboración: BCRP, Sucursal Cusco, Departamento de Estudios Económicos.

- En mayo, el precio promedio mensual de cobre alcanzó una cotización de ctv. US\$/lb. 425,6; siendo menor en 7,9 por ciento con respecto a la cotización del mes previo (ctv. US\$/lb. 462,3). El menor precio del metal respondió al incremento de inventarios en la Bolsa de Metales de Londres, al deterioro de las perspectivas de demanda por el endurecimiento de la política monetaria a nivel global y a la contracción de la manufactura China.

## 2. Otros indicadores sectoriales

### 2.1 Arribos a los establecimientos de hospedaje

- El arribo de turistas a los establecimientos de hospedaje de Apurímac alcanzó los 25 672 visitantes en abril de 2022, número mayor en 27,5 por ciento en comparación con los 20 142 visitantes que arribaron en abril de 2021. La expansión en el mes estuvo asociada al mayor arribo de turistas nacionales (27,5 por ciento) y extranjeros (23,3 por ciento).
- En visitantes nacionales se observó mayores llegadas de Puno (85,5 por ciento), Lima (60,1 por ciento) y Cusco (21,3 por ciento); asimismo, en turistas extranjeros se tuvo mayores llegadas provenientes de Francia, Estados Unidos, Argentina y España, principalmente.
- En el mismo sentido, entre enero y abril, los arribos a la región crecieron 42,7 por ciento respecto al mismo periodo de 2021; asociado también a los mayores arribos de turistas extranjeros (119,4 por ciento) y nacionales (42,3 por ciento).

**GRÁFICO N° 2**  
**EVOLUCIÓN DE ARRIBOS A ESTABLECIMIENTOS DE HOSPEDAJE**

(Variación % real respecto a similar mes del año anterior)

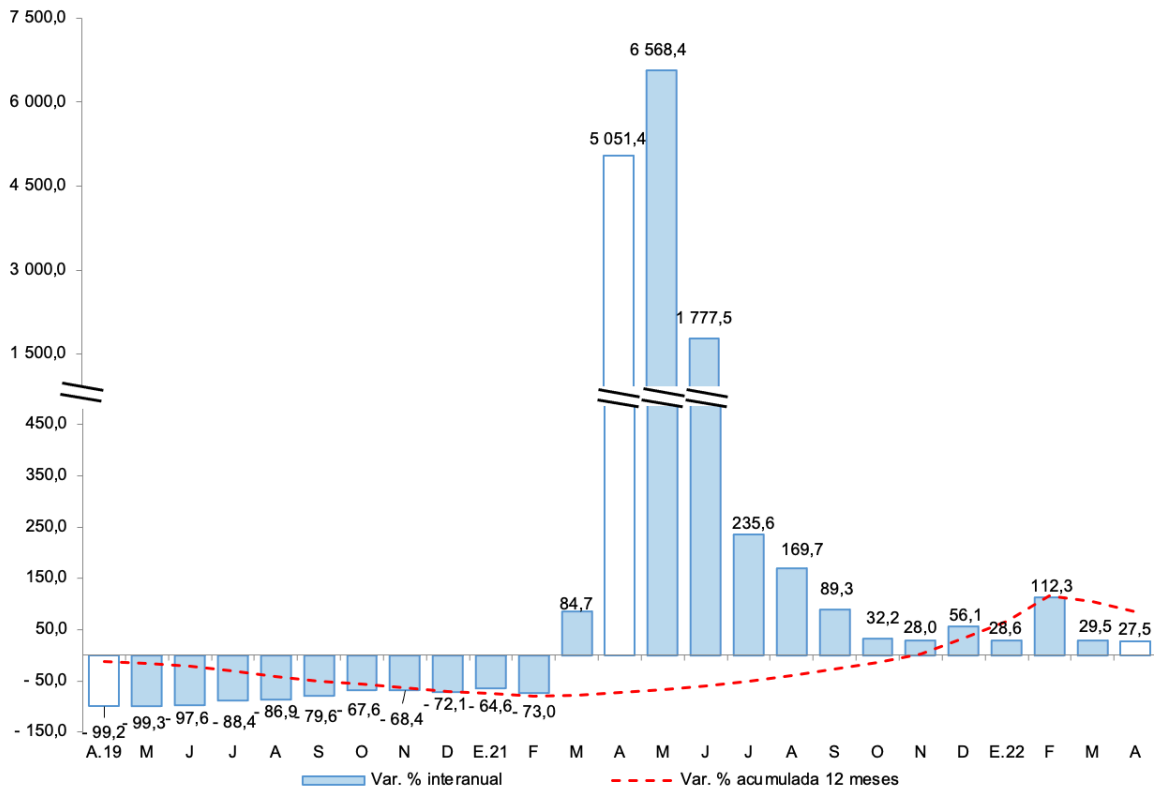

Fuente: MINCETUR - Encuesta Mensual a Establecimientos de Hospedaje Temporal.  
Elaboración: BCRP, Sucursal Cusco. Departamento de Estudios Económicos.





## II. ASPECTOS LABORALES

### 1. Empleo

- En Apurímac, el número de trabajadores asalariados privados formales ascendió a 15 531 en abril de 2022, siendo mayor en 16,6 por ciento con respecto a abril de 2021. La expansión se explicó esencialmente por una mayor contratación en los sectores servicios (27,3 por ciento), comercio (17,4 por ciento) y minería (6,2 por ciento), principalmente.
- En el acumulado al mes de abril de 2022, en promedio el número de trabajadores del sector privado formal creció 17,4 por ciento asociado también a una mayor contratación en los sectores servicios (28,7 por ciento), comercio (21,8 por ciento) y minería (11,3 por ciento).

**CUADRO N° 6**  
**NÚMERO DE TRABAJADORES DEL SECTOR PRIVADO FORMAL 1/**  
(Planilla Electrónica – PLAME y T-Registro)

Sector	Abril			Enero - Abril		
	2021	2022	Var. %	2021	2022	Var. %
Agrícola 2/	48	65	35,4	46	65	41,8
Comercio	2 195	2 576	17,4	2 093	2 549	21,8
Construcción	1 198	1 089	-9,1	1 267	988	-22,0
Manufactura	595	705	18,5	566	671	18,6
Minería	2 913	3 095	6,2	2 779	3 094	11,3
Servicios	6 226	7 928	27,3	5 951	7 657	28,7
No precisa	148	73	-50,7	139	52	-62,6
<b>TOTAL</b>	<b>13 323</b>	<b>15 531</b>	<b>16,6</b>	<b>12 841</b>	<b>15 077</b>	<b>17,4</b>

1/ Cifras preliminares.

2/ Incluye ganadería, caza y silvicultura.

Fuente: MTPE - Observatorio de la Formalización Laboral

Elaboración: BCRP, Sucursal Cusco. Departamento de Estudios Económicos.

**GRÁFICO N° 3**  
**TRABAJADORES DEL SECTOR PRIVADO FORMAL**  
(Variación % respecto a similar mes del año anterior)

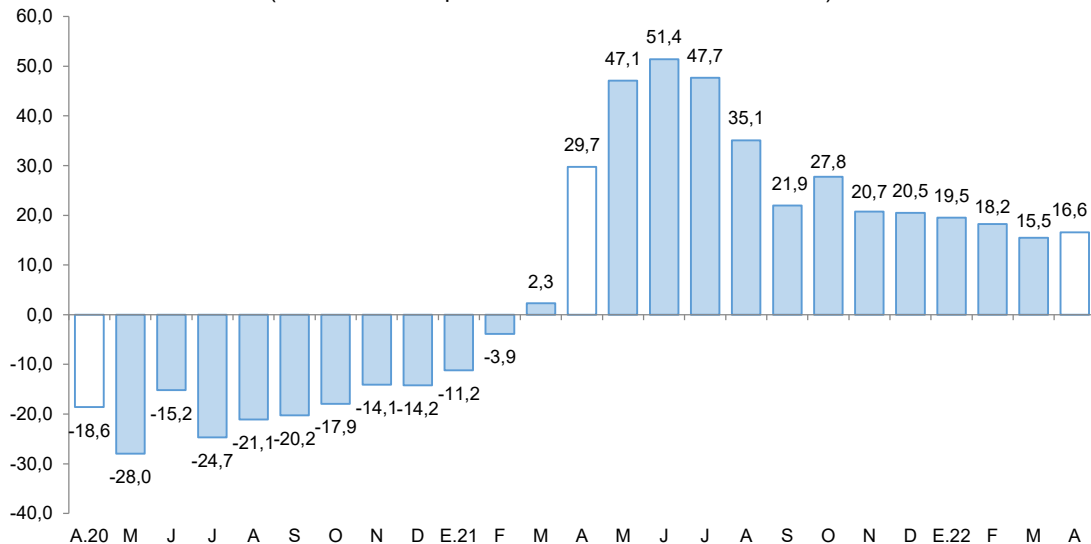

Fuente: MTPE - Observatorio de la Formalización Laboral.

Elaboración: BCRP, Sucursal Cusco. Departamento de Estudios Económicos.

### III. CRÉDITO Y DEPÓSITOS

#### 1. Crédito

- El saldo de crédito (S/ 1 585 millones) creció 13,2 por ciento interanual en mayo de 2022, tasa de crecimiento menor frente al resultado de mayo 2021 (19,0 por ciento), pero mayor respecto al registro de mayo 2020 (5,8 por ciento).
- El saldo de crédito de la banca múltiple, que representó el 29,8 por ciento del total de crédito, mostró un crecimiento de 17,0 por ciento interanual; de igual manera, el saldo de las instituciones no bancarias, que canalizaron el 63,8 por ciento, aumentó 10,2 por ciento interanual, impulsado por las mayores colocaciones en las cajas municipales (12,6 por ciento).
- En cuanto al tipo de crédito, el crédito destinado a empresas se incrementó en 14,1 por ciento y las colocaciones dirigidas a personas se expandieron en 11,5 por ciento, debido al aumento de los créditos para consumo (17,1 por ciento), atenuado por la caída del crédito hipotecario (-42,6 por ciento).
- Por tipo de moneda, el crédito en moneda nacional, que representó el 99,8 por ciento, aumentó 13,1 por ciento respecto al registro interanual; asimismo, el crédito en moneda extranjera creció 66,3 por ciento. Así, la dolarización de los créditos tuvo una participación de 0,2 por ciento en mayo de 2022, similar en comparación al mismo mes del año previo (0,2 por ciento).

**CUADRO N° 7**  
**CRÉDITO**  
(Saldos en millones de soles)

	A mayo			
	2021	2022	Estruct. % 2022	Var. Nom. May-22 / May-21
<b>Banco de la Nación 1/</b>	76	94	5,9	22,9
<b>Agrobanco 2/</b>	3	7	0,5	149,6
<b>Banca Múltiple</b>	404	473	29,8	17,0
<b>Instituciones No Bancarias</b>	917	1 011	63,8	10,2
Financieras	143	138	8,7	-3,3
Cajas Municipales	763	859	54,2	12,6
Cajas Rurales	11	14	0,9	19,3
Edpymes	0	0	0,0	-
<b>TOTAL</b>	<b>1 401</b>	<b>1 585</b>	<b>100,0</b>	<b>13,2</b>
<b>Empresas</b>	<b>868</b>	<b>991</b>	<b>62,5</b>	<b>14,1</b>
<b>Personas</b>	<b>532</b>	<b>594</b>	<b>37,5</b>	<b>11,5</b>
Consumo	483	565	35,7	17,1
Hipotecario	49	28	1,8	-42,6
MN	1 398	1 581	99,8	13,1
ME	2	4	0,2	66,3

1/ Considera solo los créditos de consumo e hipotecario.

2/ No considera los créditos a las demás empresas del sistema financiero.

Fuente: SBS.

Elaboración: BCRP, Sucursal Cusco. Departamento de Estudios Económicos.

**GRÁFICO N° 4**  
**EVOLUCIÓN DEL CREDITO**  
(Variación % respecto a similar mes del año anterior)

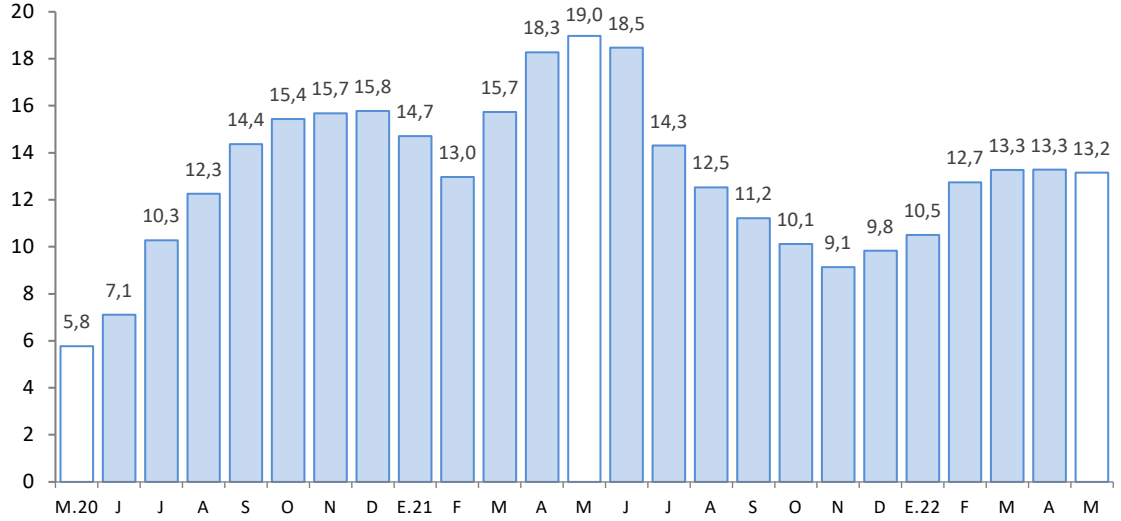

Fuente: SBS.

Elaboración: BCRP, Sucursal Cusco. Departamento de Estudios Económicos.

- Al cierre del mes de abril de 2022, la tasa de morosidad se ubicó en 4,0 por ciento, menor en 0,1 de punto porcentual respecto al registro interanual. En las instituciones bancarias se ubicó en 4,7 por ciento, menor en 0,1 de punto porcentual comparado al registro interanual; por su parte, en las instituciones no bancarias se reportó una tasa de 3,5 por ciento, similar respecto al registro de abril de 2021.

**GRÁFICO N° 5**  
**TASA DE MOROSIDAD 1/**  
(Porcentaje)

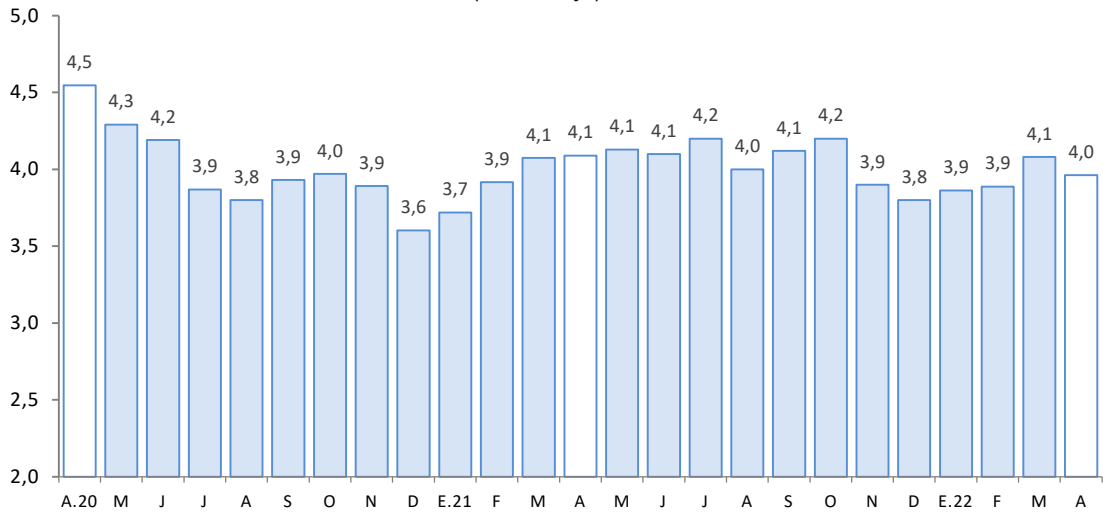

1/ Preliminar.

2/ Morosidad = (créditos vencidos + créditos en cobranza judicial)/colocaciones brutas.

Fuente: SBS.

Elaboración: BCRP, Sucursal Cusco. Departamento de Estudios Económicos.



## 2. Depósitos

- El saldo de depósitos ascendió a S/ 1 591 millones al cierre del mes de mayo, mostrando un incremento de 6,1 por ciento interanual; dinámica de crecimiento menor respecto a mayo de 2021 (19,2 por ciento) y mayo de 2020 (26,5 por ciento).
- Por tipo de depósito, se registraron aumentos en los depósitos de ahorro (10,2 por ciento) y a plazo (6,8 por ciento); sin embargo, se observó una reducción en los depósitos a la vista (-7,8 por ciento).
- Por tipo de institución, el saldo de depósitos en la banca múltiple creció 9,2 por ciento; y en las instituciones no bancarias aumentó 5,7 por ciento, destacando la expansión de las captaciones de las financieras (6,6 por ciento) y cajas municipales (5,4 por ciento), primordialmente.
- Por tipo de moneda, los depósitos en moneda extranjera se expandieron en 39,3 por ciento y en moneda nacional 3,9 por ciento, este último representó el 91,7 por ciento del total. Con ello, el coeficiente de dolarización de los depósitos aumentó de 6,3 por ciento en mayo de 2021 a 8,3 por ciento en mayo de 2022.

### CUADRO N° 8 DEPÓSITOS

(Saldos en millones de soles)

	A mayo			
	2021	2022	Estruct. % 2022	Var. Nom. May-22 / May-21
<b>Banco de la Nación</b>	433	440	27,7	1,6
<b>Banca Múltiple</b>	693	756	47,5	9,2
<b>Instituciones No Bancarias</b>	373	394	24,8	5,7
Financieras	71	76	4,8	6,6
Cajas Municipales	300	316	19,9	5,4
Cajas Rurales	2	2	0,1	12,6
<b>TOTAL</b>	<b>1 499</b>	<b>1 591</b>	<b>100,0</b>	<b>6,1</b>
Vista	276	255	16,0	-7,8
Ahorro	880	970	61,0	10,2
A plazo	343	366	23,0	6,8
MN	1 405	1 460	91,7	3,9
ME	94	131	8,3	39,3

Fuente: SBS.

Elaboración: BCRP, Sucursal Cusco. Departamento de Estudios Económicos.

**GRÁFICO N° 6**  
**EVOLUCIÓN DE LOS DEPÓSITOS**  
(Variación % respecto a similar mes del año anterior)

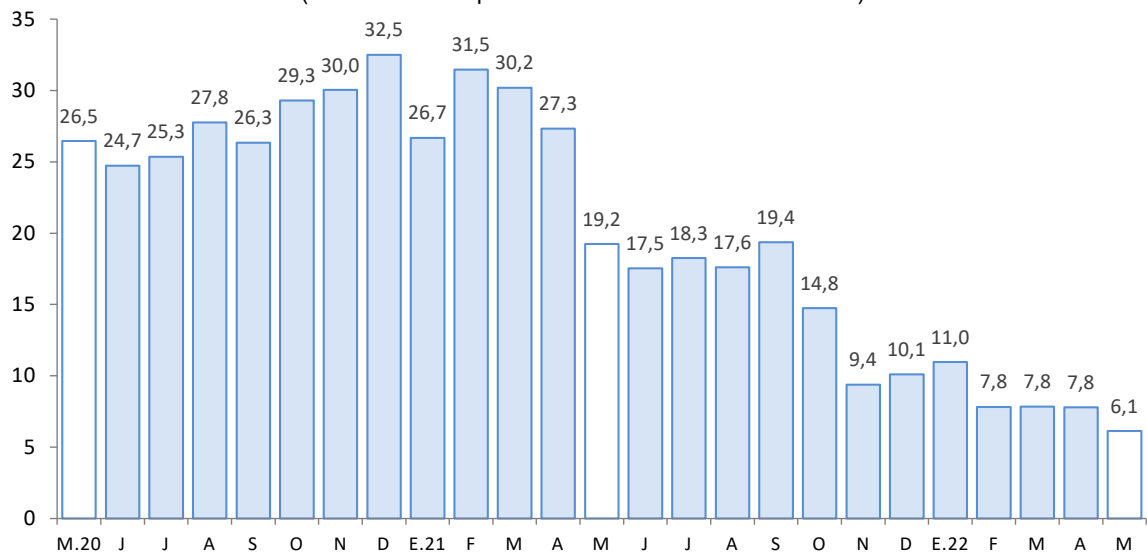

Fuente: SBS.

Elaboración: BCRP, Sucursal Cusco. Departamento de Estudios Económicos.



## IV. EJECUCIÓN DEL PRESUPUESTO PÚBLICO

### 1. Gasto no financiero

- La ejecución del presupuesto en Apurímac (S/ 268 millones) creció 18,0 por ciento interanual en términos reales en mayo de 2022. El resultado fue explicado por el mayor gasto en formación bruta de capital (41,7 por ciento) y en gastos corrientes (3,6 por ciento).
- Así, entre enero y mayo de 2022, el gasto creció 1,3 por ciento, explicado por el mayor devengado en formación bruta de capital (29,3 por ciento), pese a los menores gastos corrientes (-9,6 por ciento).

### 2. Gastos corrientes

- En mayo, los gastos corrientes sumaron S/ 153 millones, lo que significó un incremento real de 3,6 por ciento en el periodo interanual, explicado por el mayor gasto en el Gobierno nacional. Por componentes, el mayor gasto fue producto de la expansión en transferencias (122,5 por ciento), atenuado por la caída en remuneraciones (-9,9 por ciento), y bienes y servicios (-4,1 por ciento).
- En cambio, en el acumulado enero-mayo de 2022, los gastos corrientes (S/ 763 millones) decrecieron 9,6 por ciento comparado a similar periodo de 2021. Este resultado obedeció a la disminución del gasto en transferencias (-35,6 por ciento) y remuneraciones (-6,2 por ciento).

### 3. Formación bruta de capital

- La inversión mensual (S/ 112 millones) mostró un aumento de 41,7 por ciento interanual, explicada por la expansión de la inversión en los Gobiernos locales (91,1 por ciento) y Gobierno regional (74,5 por ciento), pese a la caída del gasto en el Gobierno nacional (-42,3 por ciento). A nivel de sectores, en los Gobiernos locales expandieron el gasto en el sector transporte en S/ 8,3 millones entre mayo de 2021 y mayo de 2022; asimismo, en el Gobierno regional se incrementó la inversión en el sector educación, que creció S/ 5,4 millones respecto al gasto realizado en mayo de 2021; no obstante, en el Gobierno nacional la inversión en el sector transporte disminuyó de S/ 15,4 millones en mayo de 2021 a S/ 9,1 millones en mayo de 2022. En el mismo sentido, la inversión acumulada a mayo de 2022 creció 29,3 por ciento, debido a los mayores desembolsos en los Gobiernos locales y en el Gobierno regional.
- En cuanto al avance de la inversión pública, entre enero y mayo de 2022, los tres niveles de Gobierno ejecutaron en conjunto el 21,8 por ciento del Presupuesto Institucional Modificado (PIM). El Gobierno regional registró un avance de 24,7 por ciento, los Gobiernos locales 21,9 por ciento y el Gobierno nacional 18,2 por ciento.

**CUADRO N° 9**  
**EJECUCIÓN DEL PRESUPUESTO PÚBLICO 1/ 2/**  
(Millones de soles)

	Mayo			Enero - Mayo		
	2021	2022	Var. % Real	2021	2022	Var. % Real
<b>I. GASTOS CORRIENTES</b>	<b>136</b>	<b>153</b>	<b>3,6</b>	<b>788</b>	<b>763</b>	<b>-9,6</b>
Gobierno Nacional	31	52	55,5	338	318	-12,0
Gobierno Regional	80	78	-10,3	353	356	-5,6
Gobiernos Locales	26	24	-15,1	98	89	-15,5
<b>Remuneraciones</b>	<b>72</b>	<b>70</b>	<b>-9,9</b>	<b>341</b>	<b>342</b>	<b>-6,2</b>
Gobierno Nacional	11	12	-3,4	53	56	-1,2
Gobierno Regional	58	56	-11,7	274	271	-7,5
Gobiernos Locales	3	3	1,2	13	14	-0,2
<b>Bienes y Servicios</b>	<b>53</b>	<b>55</b>	<b>-4,1</b>	<b>219</b>	<b>263</b>	<b>12,4</b>
Gobierno Nacional	13	19	32,0	77	127	55,5
Gobierno Regional	18	18	-8,1	62	68	1,8
Gobiernos Locales	21	18	-22,7	80	68	-20,7
<b>Transferencias 1/</b>	<b>12</b>	<b>28</b>	<b>122,5</b>	<b>229</b>	<b>158</b>	<b>-35,6</b>
Gobierno Nacional	6	21	203,8	208	135	-39,6
Gobierno Regional	3	4	0,1	17	17	-2,8
Gobiernos Locales	2	3	58,9	4	6	31,0
<b>II. FORMACIÓN BRUTA DE CAPITAL</b>	<b>73</b>	<b>112</b>	<b>41,7</b>	<b>291</b>	<b>404</b>	<b>29,3</b>
Gobierno Nacional	25	16	-42,3	103	74	-33,1
Gobierno Regional	18	34	74,5	70	120	60,6
Gobiernos Locales	30	63	91,1	118	210	65,3
<b>III. OTROS GASTOS DE CAPITAL 2/</b>	<b>0</b>	<b>3</b>	<b>766,3</b>	<b>0</b>	<b>5</b>	<b>1 317,0</b>
<b>GASTO NO FINANCIERO TOTAL (I+II+III)</b>	<b>210</b>	<b>268</b>	<b>18,0</b>	<b>1 080</b>	<b>1 171</b>	<b>1,3</b>
<b>Gobierno Nacional</b>	<b>56</b>	<b>67</b>	<b>11,7</b>	<b>441</b>	<b>392</b>	<b>-16,9</b>
<b>Gobierno Regional</b>	<b>98</b>	<b>114</b>	<b>8,0</b>	<b>422</b>	<b>481</b>	<b>6,2</b>
<b>Gobiernos Locales</b>	<b>57</b>	<b>87</b>	<b>41,6</b>	<b>216</b>	<b>299</b>	<b>28,7</b>

1/ Incluye el pago de pensiones, donaciones y otros gastos corrientes.

2/ Incluye donaciones y transferencias.

Fuente: MEF.

Elaboración: BCRP, Sucursal Cusco. Departamento de Estudios Económicos.

**GRÁFICO N° 7**  
**EVOLUCIÓN DE LA INVERSIÓN PÚBLICA**  
 (Variación % real respecto a similar mes del año anterior)

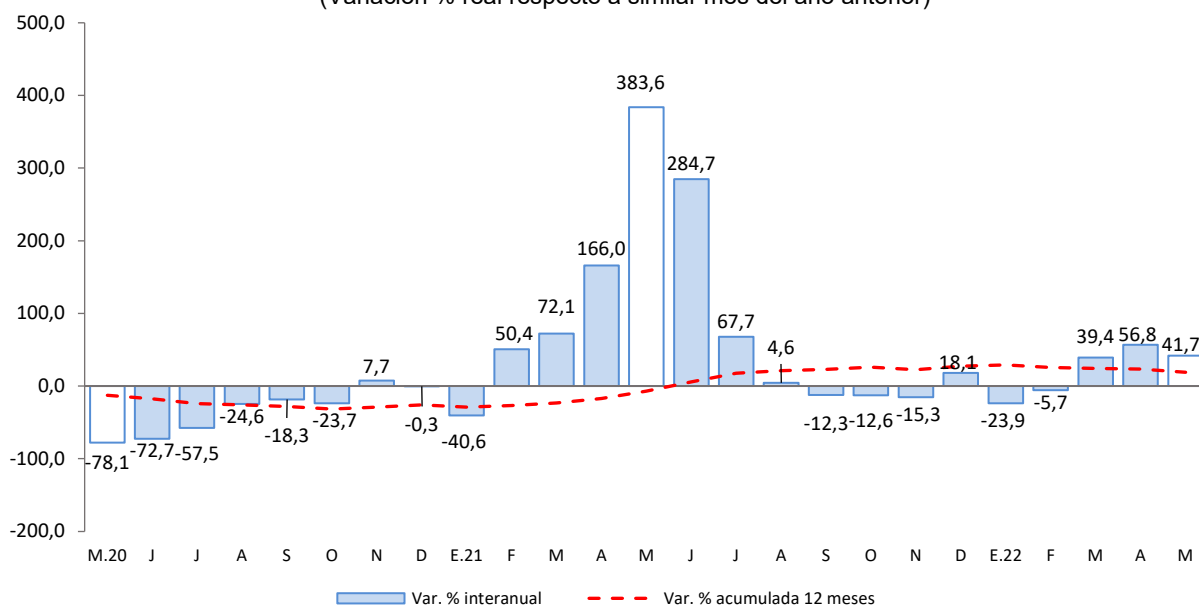

Fuente: MEF.

Elaboración: BCRP, Sucursal Cusco. Departamento de Estudios Económicos.

- Los principales proyectos ejecutados por el Gobierno nacional, en mayo, fueron:
  - Mejoramiento del Corredor Vial Apurímac – Cusco, tramo: Pte. Ichuray – Pte. Sayhua, distrito de Challhuahuacho, provincia de Cotabambas (S/ 4,3 millones).
  - Mejoramiento de la carretera: Emp. PE-30 a (Dv. Caraybamba) - Caraybamba - Silco - Mollebamba - Abra Kcoello - EMP. Ap-108 (Antabamba) - Emp. PE-30 B (Huancabamba) - Huancas Vilcas - Caihuachahua - Lucre - Tintay - Pampatama Alta - Pampatama Baja - Emp. Pe-30 A (Dv. Tintay) – Emp. PE-30 A (Santa Rosa) - Mocchocco - Socco - Luychupata - Pte. Amaru - Huancapampa - Matara - Emp. Ap-109 (Antabamba), por niveles de servicio, distrito de Caraybamba, provincia de Aymaraes (S/ 3,7 millones).
- En el Gobierno regional, los principales proyectos desarrollados fueron:
  - Mejoramiento y ampliación del servicio de educación inicial en las Instituciones Educativas Nro. 775, Nro. 772, Nro. 713, Nro. 717, Nro. 771, Nro. 862, Nro. 179, Nro. 714, Nro. 752, Nro. 774, Nro. 776, Nro. 753 y Nro. 715, del distrito de Haqira, provincia de Cotabambas (S/ 1,4 millones).
  - Mejoramiento del complejo deportivo “El Olivo” para el desarrollo de las actividades deportivas en el distrito y provincia de Abancay (S/ 1,4 millones).
- Por último, en los Gobiernos locales los proyectos más destacados fueron:
  - Mejoramiento y ampliación del sistema de agua potable e instalación de servicios básicos en centros poblados de Maramara, Simpe y Huaccan, distrito de Huaccana, provincia de Chincheros (S/ 2,8 millones).
  - Mejoramiento y ampliación del sistema de agua potable, alcantarillado y planta de tratamiento de aguas residuales en la ciudad de Huaccana y barrios urbanos marginales, distrito de Huaccana, provincia de Chincheros (S/ 1,2 millones).





**V. ANEXOS**

BANCO CENTRAL DE RESERVA DEL PERÚ – SUCURSAL CUSCO

ANEXO 1

APURIMAC: PRODUCCIÓN AGROPECUARIA 1/  
(Toneladas)

PRODUCTOS	2021								2022					PRODUCTOS
	May.	Jun.	Jul.	Ago.	Set.	Oct.	Nov.	Dic.	Ene.	Feb.	Mar.	Abr.	May.	
<b>AGRÍCOLA</b>														<b>AGRÍCOLA</b>
Ajo	0	507	5	95	0	0	0	0	0	0	0	15	0	Ajo
Alfalfa	11 468	10 689	11 429	11 120	12 896	16 501	15 045	14 557	16 434	18 266	16 524	20 367	17 563	Alfalfa
Achita, kiw icha o amaranto	589	2 846	1 862	16	0	0	0	0	0	0	0	14	89	Achita, kiw icha o amaranto
Anís	0	18	72	0	0	0	0	0	0	0	0	0	0	Anís
Arveja grano verde	988	561	78	90	46	98	260	259	65	181	285	1 378	11	Arveja grano verde
Avena grano	89	1 307	656	238	14	0	0	0	0	0	0	0	141	Avena grano
Brócoli	18	7	6	17	6	12	6	0	0	11	0	24	0	Brócoli
Camote	154	214	316	67	75	60	0	0	0	113	6	118	33	Camote
Calabaza	605	1 512	7	0	0	0	0	0	0	9	129	662	676	Calabaza
Caña de Azúcar (Alcohol)	97	570	237	0	0	416	415	0	23	566	70	0	103	Caña de Azúcar (Alcohol)
Cebada forrajera	6 604	3 436	665	125	350	150	625	125	90	270	104	571	3 691	Cebada forrajera
Cebada grano	840	5 385	4 679	1 776	0	0	0	0	0	0	0	0	519	Cebada grano
Cebolla	144	674	31	75	0	0	0	119	0	0	44	272	395	Cebolla
Chocho o tarhui	36	525	666	521	406	30	0	0	0	0	0	0	52	Chocho o tarhui
Col o Repollo	87	86	15	11	0	12	73	0	6	18	80	24	71	Col o Repollo
Coliflor	34	21	0	6	6	6	0	0	0	90	0	44	54	Coliflor
Frijol grano seco	3 172	3 015	789	389	0	78	79	0	0	14	0	2 038	2 232	Frijol grano seco
Haba grano seco	1 173	3 409	3 002	2 668	33	0	0	0	0	0	0	161	2 190	Haba grano seco
Haba grano verde	814	354	70	0	24	60	289	232	138	206	595	1 925	24	Haba grano verde
Limón	5	7	7	7	7	7	7	1	9	32	55	3	2	Limón
Lúcuma	2	6	0	46	20	4	2	4	2	1	2	1	0	Lúcuma
Mashua o izaño	2 724	3 438	759	237	0	0	0	0	0	0	0	262	3 247	Mashua o izaño
Maíz amarillo duro	1 668	2 199	562	158	0	0	0	24	0	6	0	1 086	629	Maíz amarillo duro
Maíz amiláceo	19 631	20 634	7 180	1 978	0	0	0	0	0	0	0	2 915	20 308	Maíz amiláceo
Maíz choclo	6 018	2 180	120	84	0	414	75	399	252	981	3 928	5 736	754	Maíz choclo
Oca	3 047	5 765	838	340	0	0	0	0	0	0	0	1 517	5 135	Oca
Olluco	5 178	12 763	4 425	1 808	0	0	0	0	0	468	126	3 146	6 205	Olluco
Palta	1 770	1 103	462	444	251	0	0	0	899	1 200	1 123	911	583	Palta
Papa	100 571	143 303	62 339	11 378	810	1 108	954	2 642	5 621	13 299	27 833	47 303	106 932	Papa
Papaya	50	52	56	1	1	0	0	1	18	43	108	33	1	Papaya
Pasto sudán	0	0	12	15	6	24	6	0	39	0	35	0	0	Pasto sudán
Quinua	3 737	5 464	1 427	163	80	0	0	0	0	0	0	276	5 460	Quinua
Rocoto	0	190	77	60	30	195	30	0	42	109	30	87	0	Rocoto
Rye Grass	9 697	6 934	6 928	9 332	8 667	9 482	9 413	9 042	12 571	12 658	12 370	13 242	7 127	Rye Grass
Sauco	15	0	0	25	0	0	0	0	2	18	7	14	0	Sauco
Tara	0	28	705	171	244	81	0	0	0	0	0	0	0	Tara
Tomate	60	190	110	60	30	195	30	0	42	109	0	227	0	Tomate
Trébol	9 813	8 622	10 633	9 644	10 074	10 187	11 522	10 819	10 474	10 552	10 129	18 675	6 222	Trébol
Trigo	529	4 640	7 932	669	28	0	0	0	0	0	0	33	228	Trigo
Tuna	205	0	0	0	0	0	0	30	541	1 659	1 368	89	26	Tuna
Yuca	25	208	74	90	0	0	99	75	20	120	0	90	21	Yuca
Zanahoria	229	729	183	66	58	72	54	20	190	159	60	208	209	Zanahoria
Zapallo	300	700	245	730	0	150	300	0	350	488	31	619	60	Zapallo
<b>PECUARIA</b>														<b>PECUARIA</b>
Vacuno 2/	741	744	745	725	712	710	724	715	737	735	741	729	712	Vacuno 2/
Porcino 2/	300	295	299	290	294	289	291	294	296	292	288	281	287	Porcino 2/
Ovino 2/	182	183	184	175	172	171	159	162	180	184	179	176	176	Ovino 2/
Alpaca 2/	98	98	98	101	97	95	94	96	101	107	108	99	96	Alpaca 2/
Leche	3 215	3 091	2 832	2 404	2 125	1 965	1 908	1 841	3 446	3 441	3 456	3 583	3 200	Leche

1/ Cifras preliminares.

2/ Peso de animal en pie.

Fuente: MIDAGRI.

Elaboración: BCRP, Sucursal Cusco. Departamento de Estudios Económicos.

**ANEXO 2**

**APURÍMAC: PRODUCCIÓN PESQUERA 1/**  
(kg)

SUBSECTORES	2021								2022					SUBSECTORES
	May.	Jun.	Jul.	Ago.	Set.	Oct.	Nov.	Dic.	Ene.	Feb.	Mar.	Abr.	May.	
<b>Consumo Humano Directo</b>														<b>Consumo Humano Directo</b>
1. Fresco	20 356	21 068	16 694	12 671	11 592	11 606	15 204	19 352	26 740	30 454	26 525	36 576	22 721	1. Fresco

1/ Cifras preliminares.

Fuente: PRODUCE.

Elaboración: BCRP, Sucursal Cusco. Departamento de Estudios Económicos.



**ANEXO 3**

**APURÍMAC: PRODUCCIÓN MINERA 1/**

	2021								2022					
	May.	Jun.	Jul.	Ago.	Set.	Oct.	Nov.	Dic.	Ene.	Feb.	Mar.	Abr.	May.	
<b>1. MINERÍA METÁLICA 2/</b>														<b>1. MINERÍA METÁLICA 2/</b>
Cobre (T.M.)	26 941	23 362	24 521	25 396	25 052	25 045	24 817	11 293	24 402	16 911	23 232	14 699	0	Cobre (T.M.)
Molibdeno (T.M.)	547	512	430	502	382	434	400	155	263	268	362	246	0	Molibdeno (T.M.)
Oro (Kg.)	80	39	63	69	61	56	66	55	41	44	44	54	46	Oro (Kg.)
Plata (Kg.)	11 883	7 723	7 651	6 623	3 784	4 945	7 186	6 721	6 203	4 746	6 705	5 864	5 545	Plata (Kg.)

1/ Cifras preliminares.

2/ Unidades Recuperables.

Fuente: MINEM.

Elaboración: BCRP, Sucursal Cusco. Departamento de Estudios Económicos.



**ANEXO 4**

**APURÍMAC: CRÉDITOS 1/**  
(Saldos en millones de Soles)

ENTIDADES FINANCIERAS	2021								2022					ENTIDADES FINANCIERAS
	May.	Jun.	Jul.	Ago.	Set.	Oct.	Nov.	Dic.	Ene.	Feb.	Mar.	Abr.	May.	
I. Banco de la nación 2/	76	77	76	76	77	78	79	82	84	88	90	92	94	I. Banco de la nación 2/
II. Agrobanco 3/	3	3	4	4	5	5	6	6	6	7	7	7	7	II. Agrobanco 3/
III. Banca múltiple	404	407	410	416	423	430	436	445	444	452	460	469	473	III. Banca múltiple
IV. Instituciones no bancarias	917	927	934	941	954	962	969	976	977	987	999	1 004	1 011	IV. Instituciones no bancarias
Financieras	143	141	141	140	140	141	140	141	138	139	139	138	138	Financieras
Cajas Municipales	763	775	782	790	802	808	816	822	825	835	846	852	859	Cajas Municipales
Cajas Rurales	11	11	11	12	12	13	13	13	13	13	14	13	14	Cajas Rurales
Edpymes	0	0	0	0	0	0	0	0	0	0	0	0	0	Edpymes
<b>TOTAL</b>	<b>1 401</b>	<b>1 415</b>	<b>1 424</b>	<b>1 438</b>	<b>1 459</b>	<b>1 475</b>	<b>1 490</b>	<b>1 509</b>	<b>1 511</b>	<b>1 534</b>	<b>1 557</b>	<b>1 572</b>	<b>1 585</b>	<b>TOTAL</b>
En M/N	1 398	1 413	1 421	1 435	1 453	1 471	1 485	1 504	1 506	1 530	1 553	1 568	1 581	En M/N
En M/E	2	2	3	3	5	5	5	5	4	4	4	4	4	En M/E

1/ Cifras preliminares.

2/ Considera solo los créditos de consumo e hipotecario.

3/ No considera los créditos a las demás empresas del sistema financiero.

Fuente: SBS.

Elaboración: BCRP, Sucursal Cusco. Departamento de Estudios Económicos.



ANEXO 5

APURÍMAC: CARTERA PESADA 1/

(En porcentajes)

ENTIDADES FINANCIERAS	2021									2022				ENTIDADES FINANCIERAS
	Abr.	May.	Jun.	Jul.	Ago.	Set.	Oct.	Nov.	Dic.	Ene.	Feb.	Mar.	Abr.	
I. Banco de la nación	2,5	2,6	2,4	2,6	2,7	2,9	2,9	2,8	2,6	2,6	2,5	2,5	2,6	I. Banco de la nación
II. Agrobanco	1,0	1,0	1,0	1,0	1,0	1,0	1,0	1,0	1,0	1,0	1,0	1,0	1,0	II. Agrobanco
III. Banca múltiple	4,8	5,1	5,4	5,5	5,2	5,5	5,8	5,4	5,5	5,1	4,8	5,2	4,7	III. Banca múltiple
IV. Instituciones no bancarias	3,5	3,5	3,4	3,4	3,4	3,3	3,3	3,1	2,8	3,1	3,4	3,5	3,5	IV. Instituciones no bancarias
Cajas Municipales	3,1	3,1	3,0	3,1	3,0	2,9	2,9	2,8	2,6	2,9	3,1	3,2	3,2	Cajas Municipales
Cajas Rurales de Ahorro y Crédito	1,0	1,0	1,0	1,0	1,0	1,0	1,0	1,0	1,0	1,0	1,0	1,0	1,0	Cajas Rurales de Ahorro y Crédito
Edpymes	1,0	1,0	1,0	1,0	0,0	0,0	0,0	0,0	0,0	0,0	0,0	1,0	1,0	Edpymes
Financieras	5,7	5,4	5,3	5,3	5,4	5,3	5,5	4,6	4,3	4,7	5,3	5,5	5,5	Financieras
<b>TOTAL</b>	<b>4,1</b>	<b>4,1</b>	<b>4,1</b>	<b>4,2</b>	<b>4,0</b>	<b>4,1</b>	<b>4,2</b>	<b>3,9</b>	<b>3,8</b>	<b>3,9</b>	<b>3,9</b>	<b>4,1</b>	<b>4,0</b>	<b>TOTAL</b>

1/ Cifras preliminares.

Fuente: SBS.

Elaboración: BCRP, Sucursal Cusco. Departamento de Estudios Económicos.



ANEXO 6

APURÍMAC: DEPÓSITOS 1/  
(Saldos en millones de Soles)

ENTIDADES FINANCIERAS	2021								2022					ENTIDADES FINANCIERAS
	May.	Jun.	Jul.	Ago.	Set.	Oct.	Nov.	Dic.	Ene.	Feb.	Mar.	Abr.	May.	
I. Banco de la nación	433	421	424	436	452	450	432	492	476	460	446	451	440	I. Banco de la nación
II. Banca múltiple	693	693	735	750	770	760	745	788	790	775	791	792	756	II. Banca múltiple
III. Instituciones no bancarias	373	375	383	393	400	402	410	410	397	400	395	393	394	III. Instituciones no bancarias
Financieras	71	70	72	74	75	76	78	78	78	78	76	76	76	Financieras
Cajas Municipales	300	303	309	317	323	324	329	330	317	320	316	315	316	Cajas Municipales
Cajas Rurales	2	2	2	2	2	2	2	2	2	2	2	2	2	Cajas Rurales
<b>TOTAL</b>	<b>1 499</b>	<b>1 490</b>	<b>1 543</b>	<b>1 578</b>	<b>1 621</b>	<b>1 612</b>	<b>1 586</b>	<b>1 690</b>	<b>1 663</b>	<b>1 635</b>	<b>1 632</b>	<b>1 635</b>	<b>1 591</b>	<b>TOTAL</b>
En M/N	1 405	1 395	1 446	1 473	1 507	1 502	1 475	1 559	1 538	1 501	1 497	1 495	1 460	En M/N
En M/E	94	95	97	105	115	109	112	131	125	134	134	140	131	En M/E

1/ Cifras preliminares.

Fuente: SBS.

Elaboración: BCRP, Sucursal Cusco. Departamento de Estudios Económicos.



ANEXO 7

APURÍMAC: EJECUCIÓN DEL PRESUPUESTO PÚBLICO  
(Millones de Soles)

TIPO	2021								2022					TIPO
	May.	Jun.	Jul.	Ago.	Set.	Oct.	Nov.	Dic.	Ene.	Feb.	Mar.	Abr.	May.	
<b>I. GASTOS CORRIENTES</b>	<b>136</b>	<b>142</b>	<b>157</b>	<b>149</b>	<b>198</b>	<b>174</b>	<b>173</b>	<b>332</b>	<b>150</b>	<b>132</b>	<b>148</b>	<b>179</b>	<b>153</b>	<b>I. GASTOS CORRIENTES</b>
Gobierno Nacional	31	44	51	45	86	75	71	80	79	52	54	82	52	Gobierno Nacional
Gobierno Regional	80	75	78	78	81	74	76	179	66	67	70	75	78	Gobierno Regional
Gobiernos Locales	26	24	28	26	31	25	27	73	5	14	24	22	24	Gobiernos Locales
<b>Remuneraciones</b>	<b>72</b>	<b>67</b>	<b>74</b>	<b>69</b>	<b>68</b>	<b>68</b>	<b>70</b>	<b>93</b>	<b>69</b>	<b>66</b>	<b>67</b>	<b>70</b>	<b>70</b>	<b>Remuneraciones</b>
Gobierno Nacional	11	10	13	11	11	11	11	14	12	11	11	11	12	Gobierno Nacional
Gobierno Regional	58	54	58	56	54	54	55	74	54	52	53	57	56	Gobierno Regional
Gobiernos Locales	3	3	3	3	3	3	3	5	2	3	3	3	3	Gobiernos Locales
<b>Bienes y Servicios</b>	<b>53</b>	<b>48</b>	<b>65</b>	<b>50</b>	<b>54</b>	<b>61</b>	<b>51</b>	<b>133</b>	<b>67</b>	<b>33</b>	<b>47</b>	<b>61</b>	<b>55</b>	<b>Bienes y Servicios</b>
Gobierno Nacional	13	11	27	10	13	24	12	23	56	11	13	29	19	Gobierno Nacional
Gobierno Regional	18	18	16	19	15	16	18	45	8	12	14	15	18	Gobierno Regional
Gobiernos Locales	21	19	22	20	26	21	21	65	3	10	20	17	18	Gobiernos Locales
<b>Transferencias 1/</b>	<b>12</b>	<b>28</b>	<b>17</b>	<b>30</b>	<b>77</b>	<b>45</b>	<b>52</b>	<b>106</b>	<b>15</b>	<b>34</b>	<b>35</b>	<b>48</b>	<b>28</b>	<b>Transferencias 1/</b>
Gobierno Nacional	6	22	11	24	63	40	47	43	11	30	30	42	21	Gobierno Nacional
Gobierno Regional	3	3	4	3	12	3	3	59	4	3	3	4	4	Gobierno Regional
Gobiernos Locales	2	2	3	3	2	2	2	4	0	1	1	1	3	Gobiernos Locales
<b>II. FORMACIÓN BRUTA DE CAPITAL</b>	<b>73</b>	<b>90</b>	<b>88</b>	<b>78</b>	<b>89</b>	<b>97</b>	<b>105</b>	<b>252</b>	<b>19</b>	<b>56</b>	<b>126</b>	<b>91</b>	<b>112</b>	<b>II. FORMACIÓN BRUTA DE CAPITAL</b>
Gobierno Nacional	25	24	27	21	22	18	21	51	10	12	22	14	16	Gobierno Nacional
Gobierno Regional	18	21	18	13	15	20	27	62	6	15	30	34	34	Gobierno Regional
Gobiernos Locales	30	46	43	44	52	59	56	139	3	29	74	42	63	Gobiernos Locales
<b>III. OTROS GASTOS DE CAPITAL 2/</b>	<b>0</b>	<b>4</b>	<b>0</b>	<b>0</b>	<b>4</b>	<b>0</b>	<b>0</b>	<b>1</b>	<b>0</b>	<b>0</b>	<b>0</b>	<b>2</b>	<b>3</b>	<b>III. OTROS GASTOS DE CAPITAL 2/</b>
<b>GASTO NO FINANCIERO TOTAL (I+II+III)</b>	<b>210</b>	<b>236</b>	<b>245</b>	<b>227</b>	<b>292</b>	<b>271</b>	<b>278</b>	<b>585</b>	<b>170</b>	<b>188</b>	<b>274</b>	<b>272</b>	<b>268</b>	<b>GASTO NO FINANCIERO TOTAL (I+II+III)</b>
<i>Gobierno Nacional</i>	<i>56</i>	<i>67</i>	<i>78</i>	<i>66</i>	<i>110</i>	<i>93</i>	<i>92</i>	<i>131</i>	<i>89</i>	<i>63</i>	<i>76</i>	<i>96</i>	<i>67</i>	<i>Gobierno Nacional</i>
<i>Gobierno Regional</i>	<i>98</i>	<i>99</i>	<i>97</i>	<i>91</i>	<i>98</i>	<i>93</i>	<i>103</i>	<i>242</i>	<i>72</i>	<i>82</i>	<i>101</i>	<i>111</i>	<i>114</i>	<i>Gobierno Regional</i>
<i>Gobiernos Locales</i>	<i>57</i>	<i>70</i>	<i>71</i>	<i>70</i>	<i>83</i>	<i>85</i>	<i>83</i>	<i>212</i>	<i>9</i>	<i>42</i>	<i>98</i>	<i>64</i>	<i>87</i>	<i>Gobiernos Locales</i>

1/ Incluye el pago de pensiones, donaciones y otros gastos corrientes.

2/ Incluye donaciones y transferencias.

Información actualizada al 31 de mayo de 2022.

Fuente: MEF.

Elaboración: BCRP, Sucursal Cusco. Departamento de Estudios Económicos.





**ANEXO 8**

**APURÍMAC: INGRESOS CORRIENTES DEL GOBIERNO CENTRAL 1/**  
(Millones de soles)

INGRESOS	2021									2022				INGRESOS
	Abr.	May.	Jun.	Jul.	Ago.	Set.	Oct.	Nov.	Dic.	Ene.	Feb.	Mar.	Abr.	
<b>I. INGRESOS TRIBUTARIOS</b>	<b>17</b>	<b>12</b>	<b>13</b>	<b>12</b>	<b>14</b>	<b>17</b>	<b>14</b>	<b>14</b>	<b>14</b>	<b>17</b>	<b>14</b>	<b>18</b>	<b>18</b>	<b>I. INGRESOS TRIBUTARIOS</b>
<b>1. Impuestos a los ingresos</b>	<b>12</b>	<b>6</b>	<b>7</b>	<b>6</b>	<b>6</b>	<b>8</b>	<b>7</b>	<b>7</b>	<b>7</b>	<b>8</b>	<b>6</b>	<b>9</b>	<b>11</b>	<b>1. Impuestos a los ingresos</b>
- Personas Naturales	2	2	2	2	2	2	2	2	2	3	2	2	2	- Personas Naturales
- Personas Jurídicas	3	4	4	3	4	6	4	4	4	6	4	5	3	- Personas Jurídicas
- Regularización	7	1	1	0	0	0	0	0	0	0	0	2	6	- Regularización
<b>2. Impuestos a la importación</b>														<b>2. Impuestos a la importación</b>
<b>3. Impuesto General a las Ventas</b>	<b>4</b>	<b>5</b>	<b>6</b>	<b>5</b>	<b>7</b>	<b>7</b>	<b>6</b>	<b>6</b>	<b>6</b>	<b>7</b>	<b>7</b>	<b>8</b>	<b>6</b>	<b>3. Impuesto General a las Ventas</b>
- Operaciones Internas	4	5	6	5	7	7	6	6	6	7	7	8	6	- Operaciones Internas
- Operaciones Externas														- Operaciones Externas
<b>4. Impuesto Selectivo al Consumo</b>	<b>0</b>	<b>0</b>	<b>0</b>	<b>0</b>	<b>0</b>	<b>0</b>	<b>0</b>	<b>0</b>	<b>0</b>	<b>0</b>	<b>0</b>	<b>0</b>	<b>0</b>	<b>4. Impuesto Selectivo al Consumo</b>
<b>5. Otros Ingresos tributarios</b>	<b>1</b>	<b>1</b>	<b>1</b>	<b>1</b>	<b>1</b>	<b>1</b>	<b>1</b>	<b>1</b>	<b>1</b>	<b>1</b>	<b>1</b>	<b>1</b>	<b>1</b>	<b>5. Otros Ingresos tributarios</b>
<b>II. INGRESOS NO TRIBUTARIOS</b>	<b>0</b>	<b>0</b>	<b>2</b>	<b>1</b>	<b>1</b>	<b>1</b>	<b>1</b>	<b>1</b>	<b>1</b>	<b>1</b>	<b>1</b>	<b>1</b>	<b>0</b>	<b>II. INGRESOS NO TRIBUTARIOS</b>
<b>INGRESOS CORRIENTES (I+II)</b>	<b>18</b>	<b>12</b>	<b>15</b>	<b>13</b>	<b>15</b>	<b>18</b>	<b>15</b>	<b>16</b>	<b>15</b>	<b>18</b>	<b>14</b>	<b>19</b>	<b>18</b>	<b>INGRESOS CORRIENTES (I+II)</b>

1/ Debido al redondeo de los datos parciales, los totales pueden diferir de la suma de las partes.

Fuente: SUNAT.

Elaboración: BCRP, Sucursal Cusco. Departamento de Estudios Económicos.

