

BANCO CENTRAL DE RESERVA DEL PERÚ
SUCURSAL CUSCO



APURÍMAC: Síntesis de Actividad Económica
Abril 2022¹

Departamento de Estudios Económicos

¹ En la elaboración del presente informe participaron Víctor Chique, Juniors Sanchez y José Apaza.

ÍNDICE

	<i>Página</i>
RESUMEN EJECUTIVO	3
I. ACTIVIDAD PRODUCTIVA.....	5
1. Actividad Primaria	5
1.1 Sector agropecuario.....	5
1.2 Sector pesca	6
1.3 Sector minería.....	7
2. Otros indicadores sectoriales.....	8
2.1 Arribos a los establecimientos de hospedaje.....	8
II. ASPECTOS LABORALES	9
1. Empleo	9
III. CRÉDITO Y DEPÓSITOS.....	10
1. Crédito.....	10
2. Depósitos	12
IV. EJECUCIÓN DEL PRESUPUESTO PÚBLICO	14
1. Gasto no financiero	14
2. Gastos corrientes	14
3. Formación bruta de capital.....	14
V. ANEXOS	17

RESUMEN EJECUTIVO

Principales hechos de importancia

- Los indicadores de la actividad primaria mostraron resultados mixtos en abril de 2022. La producción **agropecuaria** fue mayor en 17,5 por ciento y el **sector pesca** creció 42,2 por ciento; no obstante, la **actividad minera** disminuyó 41,6 por ciento interanual.
- En otros indicadores de la actividad económica, el **saldo de crédito** se incrementó en 13,3 por ciento y la **formación bruta de capital** creció 56,8 por ciento.

Actividad Primaria

- El **sector agropecuario** aumentó 17,5 por ciento en el periodo interanual, ante el incremento en la producción del subsector agrícola, relacionado a la mayor producción de papa, maíz amiláceo y frijol grano seco; en cambio, se contrajo la producción del subsector pecuario. Con ello, entre enero y abril de 2022 el sector mostró una expansión de 4,5 por ciento respecto a similar periodo del año previo.
- El **sector pesca** mostró una expansión de 42,2 por ciento interanual en abril, debido a una mayor producción de trucha. En el periodo enero-abril de 2022, la actividad pesquera aumentó 74,1 por ciento frente a similar periodo del año previo.
- La **actividad minera** se redujo en 41,6 por ciento a comparación de abril de 2021, por una contracción de cobre, molibdeno, oro y plata. En el acumulado a abril de 2022, el sector disminuyó 11,0 por ciento en comparación con similar periodo del año previo, explicado principalmente por una menor producción de cobre y molibdeno.

Otros Indicadores de Actividad Económica

- El **saldo de crédito** ascendió a S/ 1 572 millones al cierre del mes de abril. El monto alcanzado mostró un incremento de 13,3 por ciento con respecto a abril de 2022. El crédito a personas se expandió 14,2 por ciento y a empresas creció 12,7 por ciento.
- La **inversión** (S/ 91 millones) mostró un aumento de 56,8 por ciento interanual, explicada por la expansión en los Gobiernos locales y regional. En el mismo sentido, la inversión acumulada a abril de 2022 creció 25,1 por ciento, a consecuencia también de los mayores desembolsos en los Gobiernos locales y regional.

CUADRO N° 1
OTROS INDICADORES DE ACTIVIDAD ECONÓMICA
 (Variación % respecto a similar mes del año anterior)

	Nov. 21	Dic. 21	Ene. 22	Feb. 22	Mar. 22	Abr. 22
Arribos a los establecimientos de hospedaje	↑ 28,0	↑ 56,1	↑ 29,5	↑ 120,0	↑ 34,2	n.d.
Crédito total 1/	↑ 9,1	↑ 9,8	↑ 10,5	↑ 12,7	↑ 13,3	↑ 13,3
Crédito de consumo 1/	↑ 8,4	↑ 8,8	↑ 11,0	↑ 13,1	↑ 13,3	↑ 15,7
Crédito hipotecario 1/	↑ 2,2	↓ -1,7	↓ -2,9	↓ -3,6	↓ -3,2	↓ -0,5
Inversión Pública 2/	↓ -15,3	↑ 18,1	↓ -23,9	↓ -5,7	↑ 39,4	↑ 56,8

1/ En términos nominales.

2/ En términos reales.

Fuentes: MINCETUR, SBS y MEF.

I. ACTIVIDAD PRODUCTIVA

1. Actividad Primaria

1.1 Sector agropecuario

- En el mes de abril, la actividad agropecuaria aumentó 17,5 por ciento en comparación con similar mes de 2021, como resultado de una mayor producción del subsector agrícola (22,5 por ciento), atenuado por la caída en la producción pecuario (-1,1 por ciento). En ese sentido, entre enero y abril de 2022 el sector creció en 4,5 por ciento respecto a similar periodo del año previo.
- La expansión del subsector agrícola fue explicada por una mayor producción orientada al mercado externo y agroindustria (23,6 por ciento), como consecuencia de la mayor producción de maíz amiláceo (99,9 por ciento) y papa (16,8 por ciento); en el mismo sentido, creció la producción destinada al mercado interno (21,0 por ciento), por una mayor producción de alfalfa (64,7 por ciento) y frijol grano seco (63,6 por ciento). Asimismo, entre enero y abril de 2022, el subsector creció 7,2 por ciento respecto a similar periodo de 2021, por las mayores cosechas de papa, maíz amiláceo, alfalfa y frijol grano seco.
- El subsector pecuario retrocedió 1,1 por ciento en abril, por una menor producción de porcino (-3,4 por ciento), ovino (-2,2 por ciento) y vacuno (-1,0 por ciento). Así, en el acumulado a abril de 2022, la producción pecuaria disminuyó 1,2 por ciento frente a similar periodo del año previo.

CUADRO N° 2
SECTOR AGROPECUARIO 1/
(Miles de Toneladas)

Subsectores	Estructura Porcentual 2020 2/	Abril			Enero - Abril				
		2021	2022	Var.%	Contribución al crecimiento 3/	2021	2022	Var.%	Contribución al crecimiento 3/
AGRÍCOLA	78,7			22,5	17,7			7,2	4,8
Orientada al mercado externo y agroindustria 2/	49,9			23,6	10,3			23,0	7,0
Papa	32,4	40,5	47,3	16,8	6,5	78,6	94,1	19,7	5,6
Maíz amiláceo	12,0	1,5	2,9	99,9	3,7	1,5	2,9	94,1	1,4
Quinua	2,8	0,1	0,3	173,3	0,5	0,1	0,3	173,3	0,2
Algodón rama	0,0	0,0	0,0	-	-	0,0	0,0	-	-
Anís	0,1	0,0	0,0	-	-	0,0	0,0	-	-
Tara	0,1	0,0	0,0	-	-	0,0	0,0	-	-
Caña para alcohol	0,0	0,5	0,0	-100,0	-0,1	1,0	0,7	-36,6	0,0
Haba grano seco	2,4	0,3	0,2	-47,4	-0,4	0,3	0,2	-47,4	-0,1
Orientada al mercado interno 2/	28,8			21,0	7,5			-5,9	-2,2
Frijol grano seco	3,5	1,2	2,0	63,6	3,4	1,4	2,1	44,3	1,0
Alfalfa	2,9	12,4	20,4	64,7	2,0	50,6	71,6	41,4	2,0
Trébol	1,7	9,7	18,7	92,3	1,3	36,4	49,8	36,8	0,8
Arveja grano verde	0,6	0,7	1,4	97,4	1,2	2,2	1,9	-11,6	-0,2
Haba grano verde	0,4	1,1	1,9	78,2	0,9	2,4	2,9	20,9	0,2
Maíz choclo	2,0	5,1	5,7	12,3	0,7	12,8	10,9	-15,0	-0,9
Tuna	0,6	0,2	0,1	-64,3	-0,2	5,8	3,7	-36,7	-0,9
Cebada forrajera	0,2	1,8	1,0	-46,3	-0,2	3,9	1,4	-63,4	-0,2
Mashua	0,5	0,6	0,3	-58,3	-0,3	0,6	0,3	-58,3	-0,1
Palta	1,1	1,6	0,9	-41,4	-1,6	5,9	4,1	-29,4	-1,6
PECUARIO	21,3			-1,1	-0,2			-1,2	-0,4
Porcino 4/	2,5	0,3	0,3	-3,4	-0,1	1,2	1,2	-2,7	-0,1
Vacuno 4/	7,4	0,7	0,7	-1,0	-0,1	3,0	2,9	-1,2	-0,1
Ovino 4/	2,0	0,2	0,2	-2,2	0,0	0,7	0,7	-1,9	-0,1
Ave 4/	0,7	0,1	0,1	-5,1	0,0	0,3	0,3	-3,7	0,0
Alpaca 4/	1,9	0,1	0,1	-1,0	0,0	0,4	0,4	-2,1	-0,1
SECTOR AGROPECUARIO	100,0			17,5	17,5			4,5	4,5

1/ Cifras preliminares.

2/ Estimado a precios del 2007.

3/ Con base en la estructura de similar periodo 2021.

4/ Peso de animal en pie.

Fuente: MIDAGRI.

Elaboración: BCRP, Sucursal Cusco. Departamento de Estudios Económicos.

- En agosto inició la campaña agrícola 2021/2022; así, en el acumulado a abril se instaló un total de 83 460 hectáreas, extensión menor en 12,5 por ciento con relación a similar mes de la campaña anterior. En cultivos transitorios se instalaron menores extensiones de trigo (-36,9 por ciento), papa (-10,3 por ciento) y maíz amiláceo (-7,5 por ciento); en cambio, en la siembra de cultivos permanentes y semipermanentes se registró un incremento absoluto de 834 hectáreas frente al registro interanual, asociado a las mayores áreas sembradas de palto, rye grass y trébol.

CUADRO N° 3
SUPERFICIE SEMBRADA 1/
(Hectáreas)

	Campaña agrícola 2/		Variación	
	2020/2021	2021/2022	Absoluta	Porcentual
CULTIVOS TRANSITORIOS	94 764	82 000	-12 764	-13,5
Papa	23 540	21 105	-2 435	-10,3
Trigo	5 221	3 295	-1 926	-36,9
Maíz amiláceo	24 457	22 620	-1 837	-7,5
Quinua	6 370	4 999	-1 371	-21,5
Cebada grano	4 722	3 440	-1 282	-27,1
Frijol grano seco	4 258	3 161	-1 097	-25,8
Tarhui	1 124	136	-988	-87,9
Haba grano seco	5 330	4 736	-594	-11,1
Olluco	2 867	2 420	-447	-15,6
Cebada forrajera	1 179	757	-422	-35,8
Arveja grano seco	1 491	1 073	-418	-28,0
Maíz amarillo duro	2 011	1 757	-254	-12,6
Avena forrajera	824	624	-200	-24,3
Maíz choclo	2 416	2 686	270	11,2
Kiwicha	1 878	2 177	299	15,9
Otros	7 076	7 014	-62	-0,9
CULTIVOS PERMANENTES Y SEMIPERMANENTES	626	1 460	834	133,2
Palto	128	589	461	360,2
Rye grass	65	312	247	380,0
Trébol	100	244	144	144,0
Naranja	46	4	-42	-91,3
Tuna	51	0	-51	-100,0
Otros	236	311	75	31,8
Total	95 390	83 460	-11 930	-12,5

1/ Cifras preliminares.

2/ De agosto 2021 a abril 2022

Fuente: MIDAGRI.

Elaboración: BCRP, Sucursal Cusco. Departamento de Estudios Económicos.

1.2 Sector pesca

- La producción pesquera mostró una expansión de 42,2 por ciento interanual en abril, debido a una mayor producción de trucha (45,6 por ciento), mitigado por la menor producción de pejerrey (-3,9 por ciento). La producción de trucha representó el 93,9 por ciento de la producción total del mes; esta especie creció de 19 toneladas en abril de 2021 a 28 toneladas en abril de 2022.
- De esta forma, en el periodo enero-abril de 2022, la actividad pesquera aumentó 74,1 por ciento, debido principalmente a una mayor extracción de trucha (81,4 por ciento).

CUADRO N° 4
SECTOR PESCA 1/
(En toneladas)

Subsectores	Abril			Enero - Abril		
	2021	2022	Var. %	2021	2022	Var. %
Consumo Humano Directo (CHD)						
Fresco	21	29	41,4	52	90	72,1
SECTOR PESCA 2/			42,2			74,1

1/ Cifras preliminares.

2/ Estimado a precios de 2007.

Fuente: PRODUCE.

Elaboración: BCRP, Sucursal Cusco. Departamento de Estudios Económicos.

1.3 Sector minería

- En el mes de abril, la producción minera se redujo en 41,6 por ciento a comparación de abril de 2021, por una contracción en la producción de cobre, molibdeno, oro y plata. En cuanto a la producción cuprífera nacional del mes, la región contribuyó con el 9,2 por ciento, siendo la cuarta región de mayor aporte, después de Áncash (23,4 por ciento), Arequipa (22,7 por ciento) y Cusco (10,8 por ciento).
- En el mismo sentido, entre enero y abril de 2022, el sector mostró una disminución de 11,0 por ciento en comparación con similar periodo del año previo. Este resultado se explicó principalmente por una menor producción de molibdeno (-25,7 por ciento) y cobre (-6,8 por ciento). En el acumulado a abril de 2022, la región Apurímac aportó con el 11,7 por ciento en la producción cuprífera nacional, menor al 12,9 por ciento registrado en similar periodo de 2021.

**CUADRO N° 5
SECTOR MINERÍA 1/**

Mineral	Estructura Porcentual 2020 3/	Abril				Enero - Abril			
		2021	2022	Var.%	Contribución 4/	2021	2022	Var.%	Contribución 4/
Cobre (T.M.)	86,5	24 798	14 699	-40,7	-32,9	85 069	79 244	-6,8	-5,5
Molibdeno (T.M.)	9,6	448	246	-45,1	-7,0	1 533	1 139	-25,7	-4,0
Oro (Kg.)	1,8	101	54	-46,5	-0,6	373	183	-50,9	-0,7
Plata (Kg.)	2,1	10 848	5 864	-45,9	-1,1	35 205	23 518	-33,2	-0,8
SECTOR MINERÍA 2/ 3/	100,0			-41,6	-41,6			-11,0	-11,0

1/ Cifras preliminares.

2/ Unidades Recuperables.

3/ Estimado a precios de 2007.

4/ Con base en la estructura de similar periodo de 2021.

Fuente: MINEM.

Elaboración: BCRP, Sucursal Cusco, Departamento de Estudios Económicos.

**GRÁFICO N° 1
EVOLUCIÓN DE LA PRODUCCIÓN MINERA**
(Variación % real respecto a similar mes del año anterior)

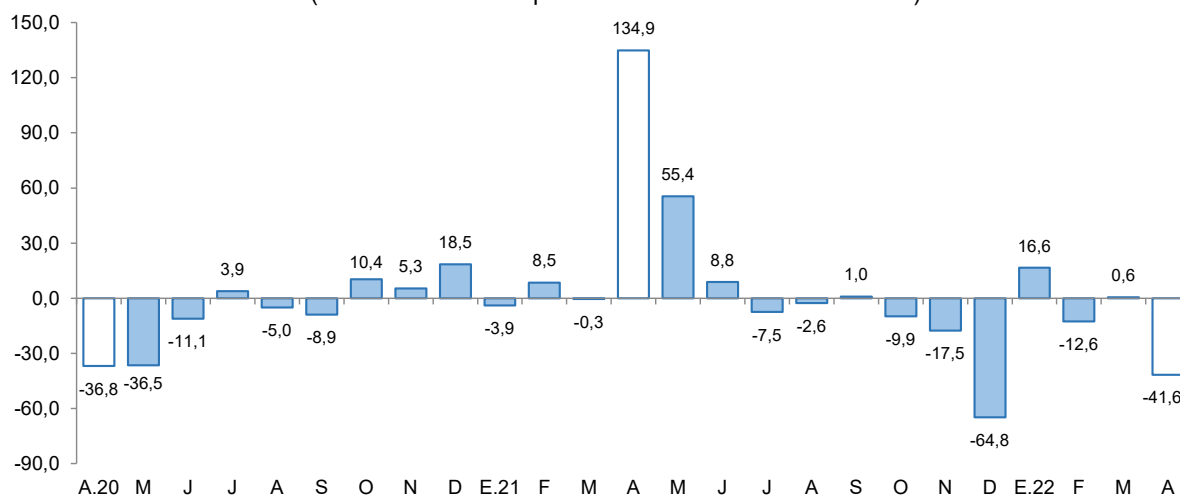

Fuente: MINEM.

Elaboración: BCRP, Sucursal Cusco, Departamento de Estudios Económicos.

- En abril, el precio promedio mensual de cobre mostró una disminución de 0,4 por ciento con respecto a la cotización del mes previo (ctv. US\$/lb. 464,4). El menor precio del metal respondió al incremento de inventarios en la Bolsa de Metales de Londres y a los temores de una menor demanda china debido a medidas de confinamiento en el marco de políticas de tolerancia cero ante los brotes de COVID-19; no obstante, fue compensado en parte por las perspectivas de una menor oferta en los principales países productores de Sudamérica.



2. Otros indicadores sectoriales

2.1 Arribos a los establecimientos de hospedaje

- El arribo de turistas a los establecimientos de hospedaje de Apurímac alcanzó los 28 203 visitantes en marzo de 2022, número mayor en 34,2 por ciento en comparación con los 21 015 visitantes que arribaron en marzo de 2021. La expansión en el mes estuvo asociada al mayor arribo de turistas extranjeros (287,5 por ciento) y nacionales (33,4 por ciento).
- En visitantes extranjeros se observó mayores llegadas provenientes de Italia, Francia, Alemania, y España, principalmente; asimismo, en turistas nacionales se observó mayores llegadas de Arequipa (52,7 por ciento), Lima (43,7 por ciento) y Cusco (34,1 por ciento).
- En el mismo sentido, entre enero y abril, los arribos a la región crecieron 52,3 por ciento respecto al mismo periodo de 2021; asociado también a los mayores arribos de turistas extranjeros (164,2 por ciento) y nacionales (51,8 por ciento).

GRÁFICO N° 2
EVOLUCIÓN DE ARRIBOS A ESTABLECIMIENTOS DE HOSPEDAJE

(Variación % real respecto a similar mes del año anterior)

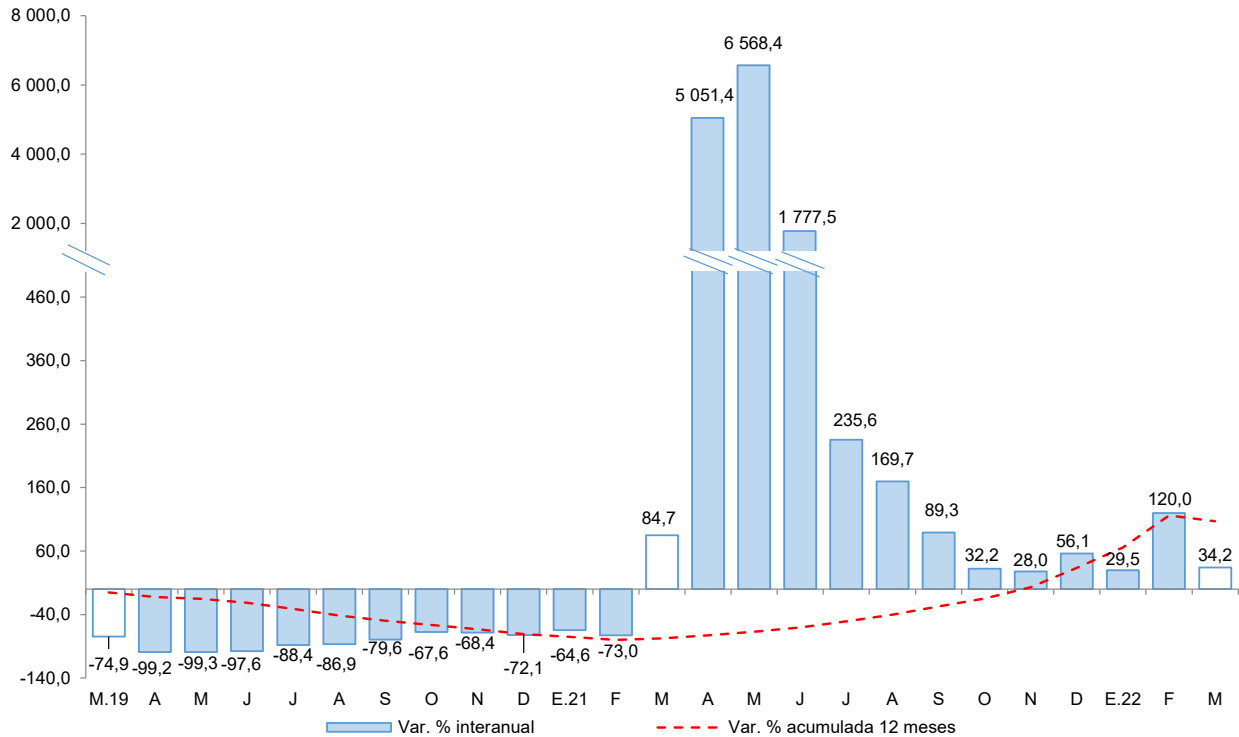

Fuente: MINCETUR - Encuesta Mensual a Establecimientos de Hospedaje Temporal.
Elaboración: BCRP, Sucursal Cusco. Departamento de Estudios Económicos.



II. ASPECTOS LABORALES

1. Empleo

- En Apurímac, el número de trabajadores asalariados privados formales ascendió a 15 037 en marzo de 2022, siendo mayor en 15,5 por ciento con respecto a marzo de 2021. La expansión se explicó esencialmente por una mayor contratación en los sectores servicios (24,8 por ciento), comercio (19,2 por ciento) y minería (9,1 por ciento), principalmente.
- En el acumulado al primer trimestre de 2022, en promedio el número de trabajadores del sector privado formal creció 17,7 por ciento asociado también a una mayor contratación en los sectores servicios (29,1 por ciento), comercio (23,4 por ciento) y minería (13,1 por ciento).

CUADRO N° 6
NÚMERO DE TRABAJADORES DEL SECTOR PRIVADO FORMAL 1/
(Planilla Electrónica – PLAME y T-Registro)

Sector	Marzo			Enero - Marzo		
	2021	2022	Var.%	2021	2022	Var.%
Agrícola 2/	44	64	45,5	45	65	44,1
Comercio	2 178	2 597	19,2	2 059	2 540	23,4
Construcción	1 148	946	-17,6	1 290	955	-26,0
Manufactura	543	639	17,7	556	659	18,6
Minería	2 865	3 127	9,1	2 734	3 094	13,1
Servicios	6 091	7 601	24,8	5 859	7 567	29,1
No precisa	153	63	-58,8	136	45	-66,9
TOTAL	13 022	15 037	15,5	12 680	14 925	17,7

1/ Cifras preliminares.

2/ Incluye ganadería, caza y silvicultura.

Fuente: MTPE - Observatorio de la Formalización Laboral

Elaboración: BCRP, Sucursal Cusco. Departamento de Estudios Económicos.

GRÁFICO N° 3
TRABAJADORES DEL SECTOR PRIVADO FORMAL
(Variación % respecto a similar mes del año anterior)

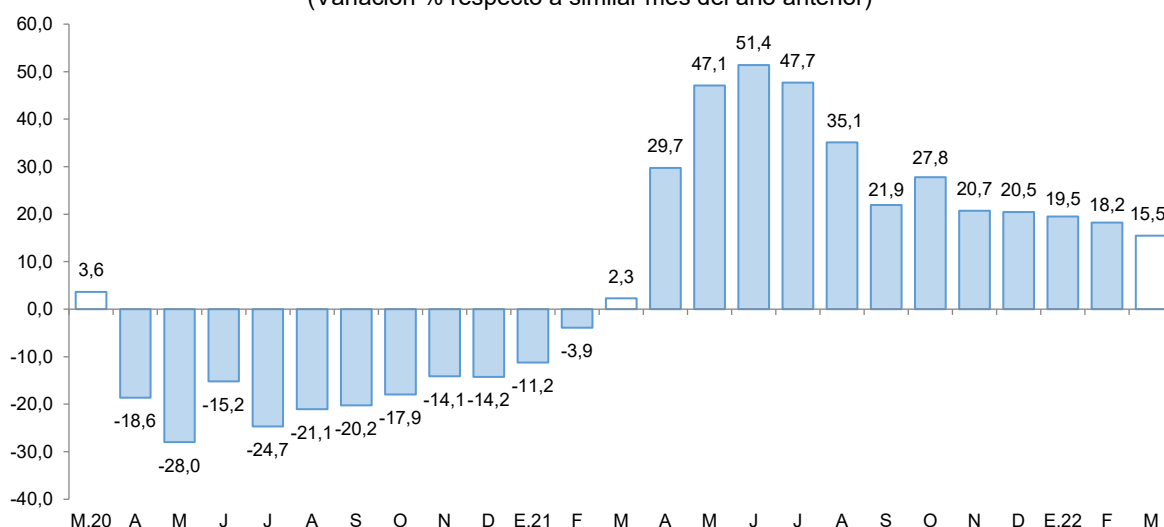

Fuente: MTPE - Observatorio de la Formalización Laboral.

Elaboración: BCRP, Sucursal Cusco. Departamento de Estudios Económicos.

III. CRÉDITO Y DEPÓSITOS

1. Crédito

- El saldo de crédito (S/ 1 572 millones) creció 13,3 por ciento interanual en abril de 2022, tasa de crecimiento menor frente al resultado de abril 2021 (18,3 por ciento), pero mayor respecto al registro de abril 2020 (6,9 por ciento).
- El saldo de crédito de la banca múltiple, que representó el 29,8 por ciento del total de crédito, mostró un crecimiento de 17,4 por ciento interanual; de igual manera, el saldo de las instituciones no bancarias, que canalizaron el 63,8 por ciento, aumentó 10,4 por ciento interanual, impulsado por las mayores colocaciones en las cajas municipales (13,0 por ciento).
- En cuanto al tipo de crédito, el crédito destinado a empresas se incrementó en 12,7 por ciento y las colocaciones dirigidas a personas se expandieron en 14,2 por ciento, debido al aumento de los créditos para consumo (15,7 por ciento), atenuado por la caída del crédito hipotecario (-0,5 por ciento).
- Por tipo de moneda, el crédito en moneda nacional, que representó el 99,8 por ciento, aumentó 13,2 por ciento respecto al registro interanual; asimismo, el crédito en moneda extranjera creció 74,6 por ciento. Así, la dolarización de los créditos tuvo una participación de 0,2 por ciento en abril de 2022, similar en comparación al mismo mes del año previo (0,2 por ciento).

CUADRO N° 7
CRÉDITO
(Saldos en millones de soles)

	A abril			
	2021	2022	Estruct. % 2022	Var. Nom. Abr- 22 / Abr-21
Banco de la Nación 1/	77	92	5,9	20,4
Agrobanco 2/	2	7	0,4	186,8
Banca Múltiple	399	469	29,8	17,4
Instituciones No Bancarias	909	1 004	63,8	10,4
Financieras	143	138	8,8	-3,6
Cajas Municipales	754	852	54,2	13,0
Cajas Rurales	11	13	0,8	15,7
Edpymes	0	0	0,0	-100,0
TOTAL	1 388	1 572	100,0	13,3
Empresas	857	966	61,5	12,7
Personas	530	606	38,5	14,2
Consumo	482	557	35,5	15,7
Hipotecario	49	48	3,1	-0,5
MN	1 386	1 568	99,8	13,2
ME	2	4	0,2	74,6

1/ Considera solo los créditos de consumo e hipotecario.

2/ No considera los créditos a las demás empresas del sistema financiero.

Fuente: SBS.

Elaboración: BCRP, Sucursal Cusco. Departamento de Estudios Económicos.

GRÁFICO N° 4
EVOLUCIÓN DEL CREDITO
(Variación % respecto a similar mes del año anterior)

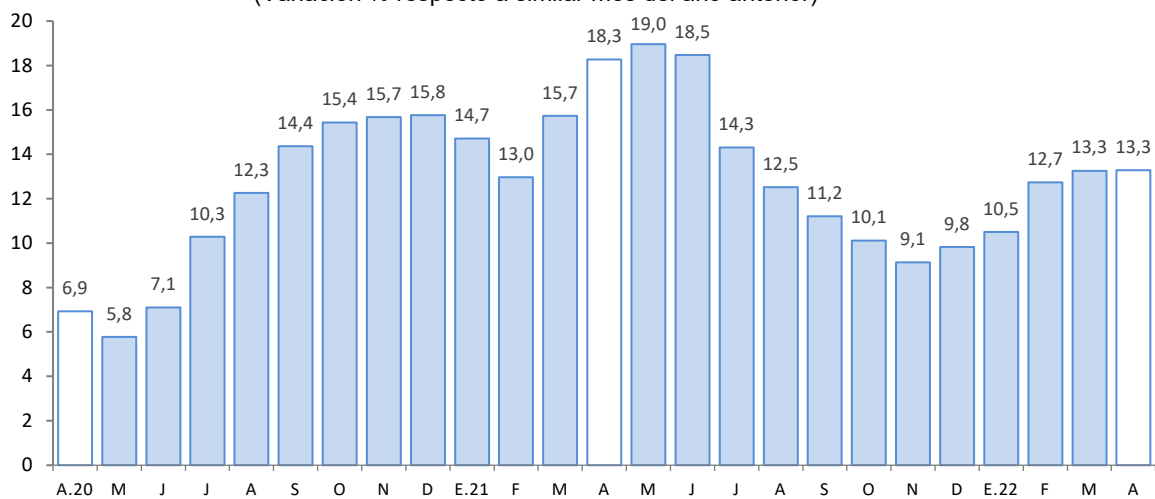

Fuente: SBS.

Elaboración: BCRP, Sucursal Cusco. Departamento de Estudios Económicos.

- Al cierre del mes de marzo de 2022, la tasa de morosidad se ubicó en 4,1 por ciento, igual respecto al registro interanual. En las instituciones bancarias se ubicó en 5,2 por ciento, mayor en 0,4 de punto porcentual comparado al registro interanual; sin embargo, en las instituciones no bancarias se reportó una tasa de 3,5 por ciento, menor en 0,1 de punto porcentual respecto a marzo de 2021.

GRÁFICO N° 5
TASA DE MOROSIDAD 1/
(Porcentaje)

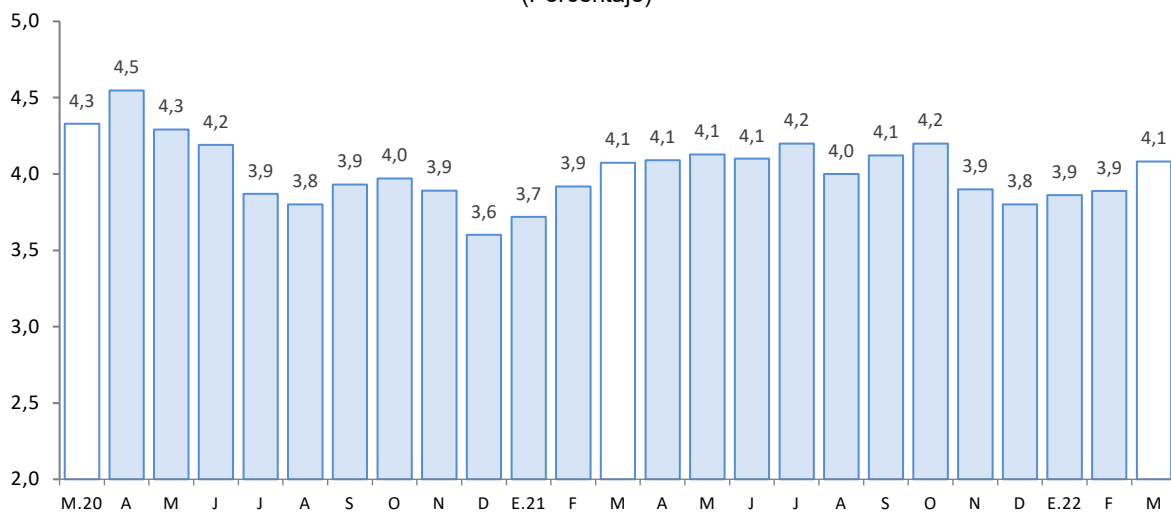

1/ Preliminar.

2/ Morosidad = (créditos vencidos + créditos en cobranza judicial)/colocaciones brutas.

Fuente: SBS.

Elaboración: BCRP, Sucursal Cusco. Departamento de Estudios Económicos.



2. Depósitos

- El saldo de depósitos ascendió a S/ 1 635 millones al cierre del mes de abril, mostrando un incremento de 7,8 por ciento interanual; dinámica de crecimiento menor respecto a abril de 2021 (27,3 por ciento) y abril de 2020 (21,7 por ciento).
- Por tipo de depósito, se registraron aumentos en los depósitos de ahorro (15,0 por ciento); sin embargo, se observó una reducción en los depósitos a la vista (-5,0 por ciento).
- Por tipo de institución, el saldo de depósitos en la banca múltiple creció 14,0 por ciento; y en las instituciones no bancarias aumentó 5,4 por ciento, destacando la expansión de las captaciones de las financieras (7,2 por ciento) y cajas municipales (4,9 por ciento), primordialmente.
- Por tipo de moneda, los depósitos en moneda extranjera se expandieron en 42,4 por ciento y en moneda nacional 5,4 por ciento, este último representó el 91,4 por ciento del total. Con ello, el coeficiente de dolarización de los depósitos aumentó de 6,5 por ciento en abril de 2021 a 8,6 por ciento en abril de 2022.

CUADRO N° 8
DEPÓSITOS
(Saldos en millones de soles)

	A abril			
	2021	2022	Estruct. % 2022	Var. Nom. Abr-22 / Abr-21
Banco de la Nación	450	451	27,6	0,2
Banca Múltiple	694	792	48,4	14,0
Instituciones No Bancarias	373	393	24,0	5,4
Financieras	71	76	4,6	7,2
Cajas Municipales	300	315	19,3	4,9
Cajas Rurales	2	2	0,1	17,7
TOTAL	1 517	1 635	100,0	7,8
Vista	286	272	16,6	-5,0
Ahorro	882	1 014	62,0	15,0
A plazo	349	349	21,3	0,0
MN	1 419	1 495	91,4	5,4
ME	98	140	8,6	42,4

Fuente: SBS.

Elaboración: BCRP, Sucursal Cusco. Departamento de Estudios Económicos.

GRÁFICO N° 6
EVOLUCIÓN DE LOS DEPÓSITOS
(Variación % respecto a similar mes del año anterior)

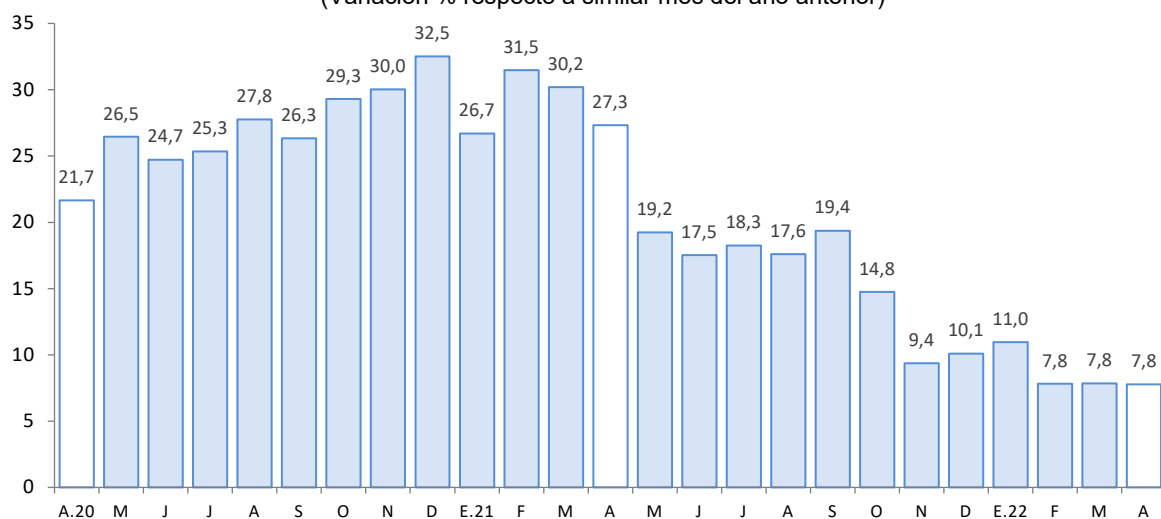

Fuente: SBS.

Elaboración: BCRP, Sucursal Cusco. Departamento de Estudios Económicos.



IV. EJECUCIÓN DEL PRESUPUESTO PÚBLICO

1. Gasto no financiero

- La ejecución del presupuesto en Apurímac (S/ 272 millones) creció 4,9 por ciento interanual en términos reales en abril de 2022. El resultado fue explicado por el mayor gasto en formación bruta de capital (56,8 por ciento), contrarrestado por el menor gasto corriente (-11,0 por ciento).
- En cambio, entre enero y abril de 2022, el gasto decreció 2,8 por ciento, explicado por los menores gastos corrientes (-12,3 por ciento), pese al aumento en formación bruta de capital (25,1 por ciento).

2. Gastos corrientes

- En abril, los gastos corrientes sumaron S/ 179 millones, lo que significó una reducción real de 11,0 por ciento en el periodo interanual, explicado por el menor gasto en los tres niveles de gobierno. Por componentes, el menor gasto fue producto de la contracción en transferencias (-25,5 por ciento), remuneraciones (-4,4 por ciento), y bienes y servicios (-4,2 por ciento).
- Asimismo, en el acumulado enero-abril de 2022, los gastos corrientes (S/ 610 millones) decrecieron 12,3 por ciento comparado a similar periodo de 2021. Este resultado obedeció a la disminución del gasto en transferencias (-43,9 por ciento) y remuneraciones (-5,2 por ciento).

3. Formación bruta de capital

- La inversión mensual (S/ 91 millones) mostró un aumento de 56,8 por ciento interanual, explicada por la expansión de la inversión en los Gobiernos locales (93,8 por ciento) y Gobierno regional (85,0 por ciento), pese a la caída del gasto en el Gobierno nacional (-18,1 por ciento). A nivel de sectores, en los Gobiernos locales expandieron el gasto en el sector agropecuario en S/ 4,6 millones entre abril de 2021 y abril de 2022; asimismo, en el Gobierno regional se expandió la inversión en el sector educación, que creció S/ 4,5 millones respecto al gasto realizado en abril de 2021; no obstante, en el Gobierno nacional la inversión en el sector agropecuario disminuyó de S/ 2,8 millones en abril de 2021 a S/ 1,4 millones en abril de 2022. En el mismo sentido, la inversión acumulada a abril de 2022 creció 25,1 por ciento, debido a los mayores desembolsos en los Gobiernos locales y en el Gobierno regional.
- En cuanto al avance de la inversión pública, entre enero y abril de 2022, los tres niveles de Gobierno ejecutaron en conjunto el 16,0 por ciento del Presupuesto Institucional Modificado (PIM). El Gobierno regional registró un avance de 17,6 por ciento, los Gobiernos locales 15,8 por ciento y el Gobierno nacional 14,5 por ciento.

CUADRO N° 9
EJECUCIÓN DEL PRESUPUESTO PÚBLICO 1/ 2/
(Millones de soles)
APURÍMAC: EJECUCIÓN DEL PRESUPUESTO PÚBLICO - ABRIL 2022
(Millones de soles)

	Abril			Enero - Abril		
	2021	2022	Var. % Real	2021	2022	Var. % Real
I. GASTOS CORRIENTES	186	179	-11,0	652	610	-12,3
Gobierno Nacional	90	82	-15,4	307	266	-18,7
Gobierno Regional	72	75	-3,4	273	279	-4,2
Gobiernos Locales	24	22	-17,5	72	65	-15,7
Remuneraciones	68	70	-4,4	269	271	-5,2
Gobierno Nacional	10	11	-2,1	42	45	-0,7
Gobierno Regional	55	57	-4,8	216	216	-6,3
Gobiernos Locales	3	3	-5,4	10	11	-0,5
Bienes y Servicios	59	61	-4,2	166	208	17,6
Gobierno Nacional	25	29	7,4	63	108	60,4
Gobierno Regional	14	15	0,5	44	50	6,0
Gobiernos Locales	21	17	-21,3	59	50	-19,9
Transferencias 1/	59	48	-25,5	217	130	-43,9
Gobierno Nacional	55	42	-28,2	201	113	-47,4
Gobierno Regional	3	4	3,2	13	14	-3,6
Gobiernos Locales	1	1	24,0	3	4	15,5
II. FORMACIÓN BRUTA DE CAPITAL	54	91	56,8	217	291	25,1
Gobierno Nacional	16	14	-18,1	78	58	-30,2
Gobierno Regional	17	34	85,0	52	86	55,8
Gobiernos Locales	20	42	93,8	88	147	56,4
III. OTROS GASTOS DE CAPITAL 2/	0	2	-	0	2	31 020,7
GASTO NO FINANCIERO TOTAL (I+II+III)	240	272	4,9	869	903	-2,8
Gobierno Nacional	106	96	-15,8	385	324	-21,0
Gobierno Regional	90	111	15,1	324	366	5,7
Gobiernos Locales	44	64	33,6	160	212	24,2

1/ Incluye el pago de pensiones, donaciones y otros gastos corrientes.

2/ Incluye donaciones y transferencias.

Fuente: MEF.

Elaboración: BCRP, Sucursal Cusco. Departamento de Estudios Económicos.

GRÁFICO N° 7
EVOLUCIÓN DE LA INVERSIÓN PÚBLICA
 (Variación % real respecto a similar mes del año anterior)

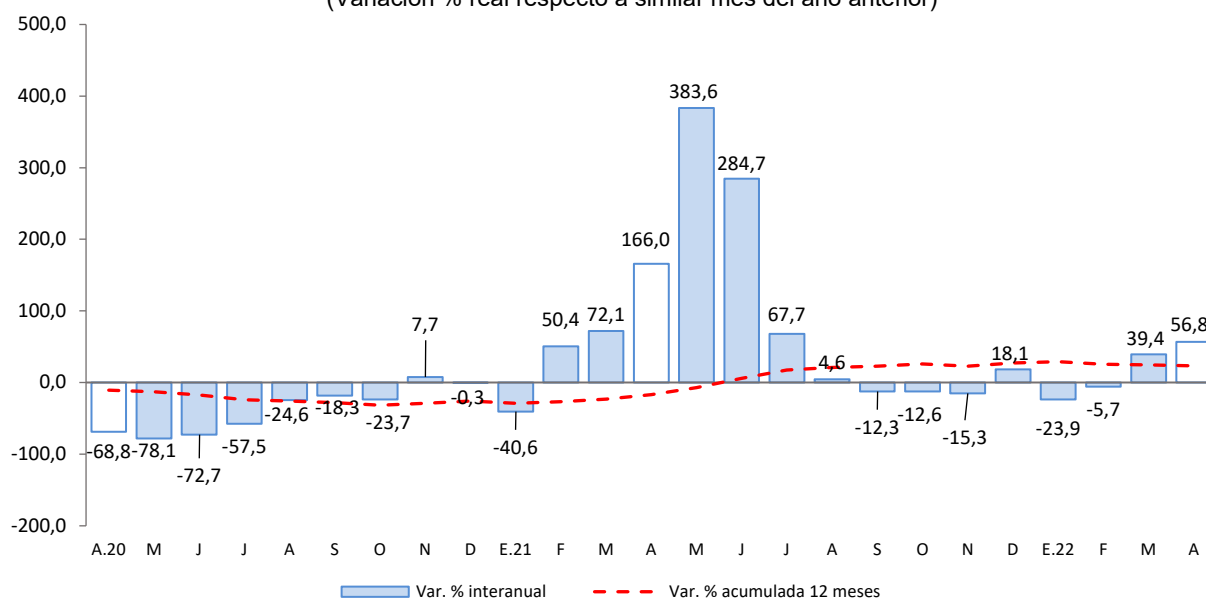

Fuente: MEF.

Elaboración: BCRP, Sucursal Cusco. Departamento de Estudios Económicos.

- Los principales proyectos ejecutados por el Gobierno nacional, en abril, fueron:
 - Construcción de la Vía de Evitamiento de la ciudad de Abancay (S/ 5,3 millones).
 - Mejoramiento de la carretera: EMP. PE-30 a (Dv. Caraybamba) - Caraybamba - Silco - Mollebamba - Abra Kcoello - EMP. Ap-108 (Antabamba) - Emp. PE-30 B (Huancabamba) - Huancas Vilcas - Caihuachahua - Lucre - Tintay - Pampatama Alta - Pampatama Baja - Emp. Pe-30 A (Dv. Tintay) – EMP. PE-30 A (Santa Rosa) - Mocchocco - Socco - Luychupata - Pte. Amaru - Huancapampa - Matara - Emp. Ap-109 (Antabamba), por niveles de servicio, distrito de Caraybamba, provincia de Aymaraes (S/ 4,4 millones).
- En el Gobierno regional, los principales proyectos desarrollados fueron:
 - Adquisición de tomógrafo computarizado multicorte y equipamiento de ambientes complementarios, y remodelación de bloques de infraestructura, en la localidad de Abancay (S/ 4,0 millones).
 - Mejoramiento del servicio educativo de la I.E. Integrado Cesar Abraham Vallejo, del distrito y provincia de Abancay (S/ 1,5 millones).
- Por último, en los Gobiernos locales los proyectos más destacados fueron:
 - Mejoramiento de servicios de gestión de los recursos forestales en las microcuencas del distrito de Challhuahuacho, provincia de Cotabambas (S/ 2,6 millones).
 - Mejoramiento del servicio educativo en las instituciones educativas del nivel primaria Nro. 54544, Nro. 54181 y Nro. 54215 de las localidades de Poccontoy, Uchuhancaray y Ccaccacha del distrito de Talavera, provincia de Andahuaylas (S/ 1,4 millones).



V. ANEXOS

BANCO CENTRAL DE RESERVA DEL PERÚ – SUCURSAL CUSCO

ANEXO 1

APURÍMAC: PRODUCCIÓN AGROPECUARIA 1/
(Toneladas)

PRODUCTOS	2021										2022				PRODUCTOS
	Abr.	May.	Jun.	Jul.	Ago.	Set.	Oct.	Nov.	Dic.	Ene.	Feb.	Mar.	Abr.		
AGRÍCOLA															AGRÍCOLA
Ajo	0	0	507	5	95	0	0	0	0	0	0	0	0	15	Ajo
Alfalfa	12 366	11 468	10 689	11 429	11 120	12 896	16 501	15 045	14 557	16 434	18 266	16 524	20 367	Alfalfa	
Achita, kiwicha o amaranto	0	589	2 846	1 862	16	0	0	0	0	0	0	0	0	Achita, kiwicha o amaranto	
Anís	0	0	18	72	0	0	0	0	0	0	0	0	0	Anís	
Arveja grano verde	698	988	561	78	90	46	98	260	259	65	181	285	1 378	Arveja grano verde	
Avena grano	0	89	1 307	656	238	14	0	0	0	0	0	0	0	Avena grano	
Brócoli	10	18	7	6	17	6	12	6	0	0	11	0	24	Brócoli	
Camote	210	154	214	316	67	75	60	0	0	0	113	6	118	Camote	
Calabaza	695	605	1 512	7	0	0	0	0	0	0	9	129	662	Calabaza	
Caña de Azúcar (Alcohol)	461	97	570	237	0	0	416	415	0	23	566	70	0	Caña de Azúcar (Alcohol)	
Cebada forrajera	1 791	6 604	3 436	665	0	0	0	500	190	90	270	104	961	Cebada forrajera	
Cebada grano	0	840	5 385	4 679	1 776	0	0	0	0	0	0	0	0	Cebada grano	
Cebolla	256	144	674	31	75	0	0	0	119	0	0	44	272	Cebolla	
Chocho o tarhui	45	36	525	666	521	406	30	0	0	0	0	0	0	Chocho o tarhui	
Col o Repollo	70	66	86	15	11	0	12	73	0	6	18	80	24	Col o Repollo	
Coliflor	15	23	21	0	6	6	6	0	0	0	90	0	44	Coliflor	
Frijol grano seco	1 246	3 172	3 015	789	389	0	78	79	0	0	14	0	2 038	Frijol grano seco	
Haba grano seco	306	1 173	3 409	3 002	2 668	33	0	0	0	0	0	0	161	Haba grano seco	
Haba grano verde	1 080	814	354	70	0	24	60	289	232	138	206	595	1 925	Haba grano verde	
Limón	38	5	7	7	7	7	7	7	1	9	32	55	3	Limón	
Lúcuma	0	2	6	0	46	20	4	2	4	2	1	2	1	Lúcuma	
Mashua o izaño	629	2 724	3 438	759	237	0	0	0	0	0	0	0	262	Mashua o izaño	
Maíz amarillo duro	760	1 668	2 199	562	158	0	0	0	24	0	6	0	1 086	Maíz amarillo duro	
Maíz amiláceo	1 458	19 631	20 634	7 180	1 978	0	0	0	0	0	0	0	2 915	Maíz amiláceo	
Maíz choclo	5 110	6 018	2 180	120	84	0	414	75	399	252	981	3 928	5 736	Maíz choclo	
Oca	1 638	3 047	5 765	838	340	0	0	0	0	0	0	0	1 517	Oca	
Olluco	3 080	5 178	12 763	4 425	1 808	0	0	0	0	0	468	126	3 146	Olluco	
Palta	1 555	1 770	1 103	462	444	251	0	0	0	899	1 200	1 123	911	Palta	
Papa	40 506	100 571	143 303	62 339	11 378	810	1 108	954	2 642	5 621	13 299	27 833	47 303	Papa	
Papaya	208	50	52	56	1	1	0	0	1	18	43	108	33	Papaya	
Pasto sudán	0	0	0	12	15	6	24	6	0	39	0	35	0	Pasto sudán	
Quinua	101	3 737	5 464	1 427	163	80	0	0	0	0	0	0	276	Quinua	
Rocoto	0	60	190	77	60	30	195	30	0	42	109	30	0	Rocoto	
Rye Grass	9 447	9 697	6 934	6 928	9 332	8 667	9 482	9 413	9 042	12 571	12 658	12 370	13 242	Rye Grass	
Sauco	11	15	0	0	25	0	0	0	0	2	18	7	14	Sauco	
Tara	0	0	28	705	171	244	81	0	0	0	0	0	0	Tara	
Tomate	331	60	190	110	60	30	195	30	0	42	109	0	227	Tomate	
Trébol	9 710	9 827	8 622	10 633	9 644	10 074	10 187	11 522	10 819	10 474	10 552	10 129	18 675	Trébol	
Trigo	0	529	4 640	7 932	669	28	0	0	0	0	0	0	33	Trigo	
Tuna	249	205	0	0	0	0	0	0	30	541	1 659	1 368	89	Tuna	
Yuca	150	25	208	74	90	0	0	99	75	20	120	0	90	Yuca	
Zanahoria	415	229	729	183	66	58	72	54	20	190	159	60	208	Zanahoria	
Zapallo	688	300	700	245	730	0	150	300	0	350	488	31	619	Zapallo	
PECUARIA														PECUARIA	
Porcino 2/	291	300	295	299	290	294	289	291	294	296	292	288	281	Porcino 2/	
Vacuno 2/	736	741	744	745	725	712	710	724	715	737	735	741	729	Vacuno 2/	
Ovino 2/	180	182	183	184	175	172	171	159	162	180	184	179	176	Ovino 2/	
Ave 2/	99	83	83	84	78	77	82	77	83	79	64	74	94	Ave 2/	
Alpaca 2/	100	98	98	98	101	97	95	94	96	101	107	108	99	Alpaca 2/	

1/ Cifras preliminares.

2/ Peso de animal en pie.

Fuente: MIDAGRI.

Elaboración: BCRP, Sucursal Cusco, Departamento de Estudios Económicos.

ANEXO 2

APURÍMAC: PRODUCCIÓN PESQUERA 1/
(kg)

SUBSECTORES	2021										2022				SUBSECTORES
	Abr.	May.	Jun.	Jul.	Ago.	Set.	Oct.	Nov.	Dic.	Ene.	Feb.	Mar.	Abr.		
Consumo Humano Directo															Consumo Humano Directo
1. Fresco	20 828	20 356	21 068	16 694	12 671	11 592	11 606	15 204	19 352	19 075	21 239	19 790	29 449	1. Fresco	

1/ Cifras preliminares.

Fuente: PRODUCE.

Elaboración: BCRP, Sucursal Cusco. Departamento de Estudios Económicos.



ANEXO 3

APURÍMAC: PRODUCCIÓN MINERA 1/

	2021										2022				
	Abr.	May.	Jun.	Jul.	Ago.	Set.	Oct.	Nov.	Dic.	Ene.	Feb.	Mar.	Abr.		
1. MINERÍA METÁLICA 2/															1. MINERÍA METÁLICA 2/
Cobre (T.M.)	24 798	26 941	23 362	24 521	25 396	25 052	25 045	24 817	11 293	24 402	16 911	23 232	14 699	Cobre (T.M.)	
Molibdeno (T.M.)	448	547	512	430	502	382	434	400	155	263	268	362	246	Molibdeno (T.M.)	
Oro (Kg.)	101	80	39	63	69	61	56	66	55	41	44	44	54	Oro (Kg.)	
Plata (Kg.)	10 848	11 883	7 723	7 651	6 623	3 784	4 945	7 186	6 721	6 203	4 746	6 705	5 864	Plata (Kg.)	

1/ Cifras preliminares.

2/ Unidades Recuperables.

Fuente: MINEM.

Elaboración: BCRP, Sucursal Cusco. Departamento de Estudios Económicos.



ANEXO 4

APURÍMAC: CRÉDITOS 1/
(Saldos en millones de Soles)

ENTIDADES FINANCIERAS	2021										2022				ENTIDADES FINANCIERAS
	Abr.	May.	Jun.	Jul.	Ago.	Set.	Oct.	Nov.	Dic.	Ene.	Feb.	Mar.	Abr.		
I. Banco de la nación 2/	77	76	77	76	76	77	78	79	82	84	88	90	92	I. Banco de la nación 2/	
II. Agrobanco 3/	2	3	3	4	4	5	5	6	6	6	7	7	7	II. Agrobanco 3/	
III. Banca múltiple	399	404	407	410	416	423	430	436	445	444	452	460	469	III. Banca múltiple	
IV. Instituciones no bancarias	909	917	927	934	941	954	962	969	976	977	987	999	1 004	IV. Instituciones no bancarias	
Financieras	143	143	141	141	140	140	141	140	141	138	139	139	138	Financieras	
Cajas Municipales	754	763	775	782	790	802	808	816	822	825	835	846	852	Cajas Municipales	
Cajas Rurales	11	11	11	11	12	12	13	13	13	13	13	14	13	Cajas Rurales	
Edpymes	0	0	0	0	0	0	0	0	0	0	0	0	0	Edpymes	
TOTAL	1 388	1 401	1 415	1 424	1 438	1 459	1 475	1 490	1 509	1 511	1 534	1 557	1 572	TOTAL	
En M/N	1 386	1 398	1 413	1 421	1 435	1 453	1 471	1 485	1 504	1 506	1 530	1 553	1 568	En M/N	
En M/E	2	2	2	3	3	5	5	5	5	4	4	4	4	En M/E	

1/ Cifras preliminares.

2/ Considera solo los créditos de consumo e hipotecario.

3/ No considera los créditos a las demás empresas del sistema financiero.

Fuente: SBS.



ANEXO 5

APURÍMAC: CARTERA PESADA 1/

(En porcentajes)

ENTIDADES FINANCIERAS	2021										2022			ENTIDADES FINANCIERAS
	Mar.	Abr.	May.	Jun.	Jul.	Ago.	Set.	Oct.	Nov.	Dic.	Ene.	Feb.	Mar.	
I. Banco de la nación	2,4	2,5	2,6	2,4	2,6	2,7	2,9	2,9	2,8	2,6	2,6	2,5	2,5	I. Banco de la nación
II. Agrobanco	1,0	1,0	1,0	1,0	1,0	1,0	1,0	1,0	1,0	1,0	1,0	1,0	1,0	II. Agrobanco
III. Banca múltiple	4,8	4,8	5,1	5,4	5,5	5,2	5,5	5,8	5,4	5,5	5,1	4,8	5,2	III. Banca múltiple
IV. Instituciones no bancarias	3,6	3,5	3,5	3,4	3,4	3,4	3,3	3,3	3,1	2,8	3,1	3,4	3,5	IV. Instituciones no bancarias
Cajas Municipales	3,2	3,1	3,1	3,0	3,1	3,0	2,9	2,9	2,8	2,6	2,9	3,1	3,2	Cajas Municipales
Cajas Rurales de Ahorro y Crédito	1,0	1,0	1,0	1,0	1,0	1,0	1,0	1,0	1,0	1,0	1,0	1,0	1,0	Cajas Rurales de Ahorro y Crédito
Edpymes	1,0	1,0	1,0	1,0	1,0	0,0	0,0	0,0	0,0	0,0	0,0	0,0	1,0	Edpymes
Financieras	5,7	5,7	5,4	5,3	5,3	5,4	5,3	5,5	4,6	4,3	4,7	5,3	5,5	Financieras
TOTAL	4,1	4,1	4,1	4,1	4,2	4,0	4,1	4,2	3,9	3,8	3,9	3,9	4,1	TOTAL

1/ Cifras preliminares.

Fuente: SBS.

Elaboración: BCRP, Sucursal Cusco. Departamento de Estudios Económicos.



ANEXO 6

APURÍMAC: DEPÓSITOS 1/
(Saldos en millones de Soles)

ENTIDADES FINANCIERAS	2021										2022				ENTIDADES FINANCIERAS
	Abr.	May.	Jun.	Jul.	Ago.	Set.	Oct.	Nov.	Dic.	Ene.	Feb.	Mar.	Abr.		
I. Banco de la nación	450	433	421	424	436	452	450	432	492	476	460	446	451	I. Banco de la nación	
II. Banca múltiple	694	693	693	735	750	770	760	745	788	790	775	791	792	II. Banca múltiple	
III. Instituciones no bancarias	373	373	375	383	393	400	402	410	410	397	400	395	393	III. Instituciones no bancarias	
Financieras	71	71	70	72	74	75	76	78	78	78	78	76	76	Financieras	
Cajas Municipales	300	300	303	309	317	323	324	329	330	317	320	316	315	Cajas Municipales	
Cajas Rurales	2	2	2	2	2	2	2	2	2	2	2	2	2	Cajas Rurales	
TOTAL	1 517	1 499	1 490	1 543	1 578	1 621	1 612	1 586	1 690	1 663	1 635	1 632	1 635	TOTAL	
En M/N	1 419	1 405	1 395	1 446	1 473	1 507	1 502	1 475	1 559	1 538	1 501	1 497	1 495	En M/N	
En M/E	98	94	95	97	105	115	109	112	131	125	134	134	140	En M/E	

1/ Cifras preliminares.

Fuente: SBS.

Elaboración: BCRP, Sucursal Cusco. Departamento de Estudios Económicos.



ANEXO 7

APURÍMAC: EJECUCIÓN DEL PRESUPUESTO PÚBLICO
(Millones de Soles)

TIPO	2021									2022				TIPO
	Abr.	May.	Jun.	Jul.	Ago.	Set.	Oct.	Nov.	Dic.	Ene.	Feb.	Mar.	Abr.	
I. GASTOS CORRIENTES	186	136	142	157	149	198	174	173	332	150	132	148	179	I. GASTOS CORRIENTES
Gobierno Nacional	90	31	44	51	45	86	75	71	80	79	52	54	82	Gobierno Nacional
Gobierno Regional	72	80	75	78	78	81	74	76	179	66	67	70	75	Gobierno Regional
Gobiernos Locales	24	26	24	28	26	31	25	27	73	5	14	24	22	Gobiernos Locales
Remuneraciones	68	72	67	74	69	68	68	70	93	69	66	67	70	Remuneraciones
Gobierno Nacional	10	11	10	13	11	11	11	11	14	12	11	11	11	Gobierno Nacional
Gobierno Regional	55	58	54	58	56	54	54	55	74	54	52	53	57	Gobierno Regional
Gobiernos Locales	3	3	3	3	3	3	3	3	5	2	3	3	3	Gobiernos Locales
Bienes y Servicios	59	53	48	65	50	54	61	51	133	67	33	47	61	Bienes y Servicios
Gobierno Nacional	25	13	11	27	10	13	24	12	23	56	11	13	29	Gobierno Nacional
Gobierno Regional	14	18	18	16	19	15	16	18	45	8	12	14	15	Gobierno Regional
Gobiernos Locales	21	21	19	22	20	26	21	21	65	3	10	20	17	Gobiernos Locales
Transferencias 1/	59	12	28	17	30	77	45	52	106	15	34	35	48	Transferencias 1/
Gobierno Nacional	55	6	22	11	24	63	40	47	43	11	30	30	42	Gobierno Nacional
Gobierno Regional	3	3	3	4	3	12	3	3	59	4	3	3	4	Gobierno Regional
Gobiernos Locales	1	2	2	3	3	2	2	2	4	0	1	1	1	Gobiernos Locales
II. FORMACIÓN BRUTA DE CAPITAL	54	73	90	88	78	89	97	105	252	19	56	126	91	II. FORMACIÓN BRUTA DE CAPITAL
Gobierno Nacional	16	25	24	27	21	22	18	21	51	10	12	22	14	Gobierno Nacional
Gobierno Regional	17	18	21	18	13	15	20	27	62	6	15	30	34	Gobierno Regional
Gobiernos Locales	20	30	46	43	44	52	59	56	139	3	29	74	42	Gobiernos Locales
III. OTROS GASTOS DE CAPITAL 2/	0	0	4	0	0	4	0	0	1	0	0	0	2	III. OTROS GASTOS DE CAPITAL 2/
GASTO NO FINANCIERO TOTAL (I+II+III)	240	210	236	245	227	292	271	278	585	170	188	274	272	GASTO NO FINANCIERO TOTAL (I+II+III)
<i>Gobierno Nacional</i>	<i>106</i>	<i>56</i>	<i>67</i>	<i>78</i>	<i>66</i>	<i>110</i>	<i>93</i>	<i>92</i>	<i>131</i>	<i>89</i>	<i>63</i>	<i>76</i>	<i>96</i>	<i>Gobierno Nacional</i>
<i>Gobierno Regional</i>	<i>90</i>	<i>98</i>	<i>99</i>	<i>97</i>	<i>91</i>	<i>98</i>	<i>93</i>	<i>103</i>	<i>242</i>	<i>72</i>	<i>82</i>	<i>101</i>	<i>111</i>	<i>Gobierno Regional</i>
<i>Gobiernos Locales</i>	<i>44</i>	<i>57</i>	<i>70</i>	<i>71</i>	<i>70</i>	<i>83</i>	<i>85</i>	<i>83</i>	<i>212</i>	<i>9</i>	<i>42</i>	<i>98</i>	<i>64</i>	<i>Gobiernos Locales</i>

1/ Incluye el pago de pensiones, donaciones y otros gastos corrientes.

2/ Incluye donaciones y transferencias.

Información actualizada al 30 de abril de 2022.

Fuente: MEF.

Elaboración: BCRP, Sucursal Cusco. Departamento de Estudios Económicos.



ANEXO 8

APURÍMAC: INGRESOS CORRIENTES DEL GOBIERNO CENTRAL 1/
(Millones de soles)

INGRESOS	2021									2022				INGRESOS
	Abr.	May.	Jun.	Jul.	Ago.	Set.	Oct.	Nov.	Dic.	Ene.	Feb.	Mar.	Abr.	
I. INGRESOS TRIBUTARIOS	17	12	13	12	14	17	14	14	14	17	14	18	18	I. INGRESOS TRIBUTARIOS
1. Impuestos a los ingresos	12	6	7	6	6	8	7	7	7	8	6	9	11	1. Impuestos a los ingresos
- Personas Naturales	2	2	2	2	2	2	2	2	2	3	2	2	2	- Personas Naturales
- Personas Jurídicas	3	4	4	3	4	6	4	4	4	6	4	5	3	- Personas Jurídicas
- Regularización	7	1	1	0	0	0	0	0	0	0	0	2	6	- Regularización
2. Impuestos a la importación														2. Impuestos a la importación
3. Impuesto General a las Ventas	4	5	6	5	7	7	6	6	6	7	7	8	6	3. Impuesto General a las Ventas
- Operaciones Internas	4	5	6	5	7	7	6	6	6	7	7	8	6	- Operaciones Internas
- Operaciones Externas														- Operaciones Externas
4. Impuesto Selectivo al Consumo	0	0	0	0	0	0	0	0	0	0	0	0	0	4. Impuesto Selectivo al Consumo
5. Otros Ingresos tributarios	1	1	1	1	1	1	1	1	1	1	1	1	1	5. Otros Ingresos tributarios
II. INGRESOS NO TRIBUTARIOS	0	0	2	1	1	1	1	1	1	1	1	1	0	II. INGRESOS NO TRIBUTARIOS
INGRESOS CORRIENTES (I+II)	18	12	15	13	15	18	15	16	15	18	14	19	18	INGRESOS CORRIENTES (I+II)

1/ Debido al redondeo de los datos parciales, los totales pueden diferir de la suma de las partes.

Fuente: SUNAT.

Elaboración: BCRP, Sucursal Cusco. Departamento de Estudios Económicos.

