

BANCO CENTRAL DE RESERVA DEL PERÚ
SUCURSAL CUSCO



APURÍMAC: Síntesis de Actividad Económica
Marzo 2022¹

Departamento de Estudios Económicos

¹ En la elaboración del presente informe participaron Víctor Chique, Juniors Sanchez y José Apaza.

ÍNDICE

	<i>Página</i>
RESUMEN EJECUTIVO	3
I. ACTIVIDAD PRODUCTIVA.....	5
1. Actividad Primaria	5
1.1 Sector agropecuario.....	5
1.2 Sector pesca	6
1.3 Sector minería.....	7
2. Otros indicadores sectoriales.....	8
2.1 Arribos a los establecimientos de hospedaje.....	8
II. ASPECTOS LABORALES	9
1. Empleo	9
III. CRÉDITO Y DEPÓSITOS.....	10
1. Crédito.....	10
2. Depósitos	12
IV. EJECUCIÓN DEL PRESUPUESTO PÚBLICO	14
1. Gasto no financiero	14
2. Gastos corrientes	14
3. Formación bruta de capital.....	14
V. ANEXOS	17

RESUMEN EJECUTIVO

Principales hechos de importancia

- Los indicadores de la actividad primaria mostraron resultados mixtos en marzo de 2022. La producción **agropecuaria** fue menor en 1,5 por ciento; no obstante, el **sector pesca** creció 30,5 por ciento y la **actividad minera** aumentó 0,6 por ciento interanual.
- En otros indicadores de la actividad económica, el **saldo de crédito** se incrementó en 13,3 por ciento y la **formación bruta de capital** creció 39,4 por ciento.

Actividad Primaria

- El **sector agropecuario** se redujo en 1,5 por ciento en el periodo interanual, ante la disminución en la producción del subsector agrícola, relacionado a la menor producción de palta, maíz choclo y tomate; asimismo, se contrajo la producción del subsector pecuario. Con ello, entre enero y marzo de 2022 el sector mostró una caída de 3,7 por ciento respecto a similar periodo del año previo.
- El **sector pesca** mostró una expansión de 30,5 por ciento interanual en marzo, debido a una mayor producción de trucha y pejerrey. En el periodo enero-marzo de 2022, la actividad pesquera aumentó 95,7 por ciento frente a similar periodo del año previo.
- La **actividad minera** creció levemente en 0,6 por ciento a comparación de marzo de 2021, principalmente por una expansión de cobre y molibdeno. En el acumulado a marzo de 2022, el sector aumentó 1,6 por ciento en comparación con similar periodo del año previo, explicado por una mayor producción de cobre.

Otros Indicadores de Actividad Económica

- El **saldo de crédito** ascendió a S/ 1 557 millones al cierre del mes de marzo. El monto alcanzado mostró un incremento de 13,3 por ciento con respecto a marzo de 2022. El crédito a empresas se expandió 14,5 por ciento y a personas creció 11,2 por ciento.
- La **inversión** (S/ 126 millones) mostró un aumento de 39,4 por ciento interanual, explicada por la expansión en los tres niveles de gobierno. En el mismo sentido, la inversión acumulada a marzo de 2022 creció 14,8 por ciento, a consecuencia de los mayores desembolsos en los Gobiernos locales y regional.

CUADRO N° 1
OTROS INDICADORES DE ACTIVIDAD ECONÓMICA
 (Variación % respecto a similar mes del año anterior)

	Oct. 21	Nov. 21	Dic. 21	Ene. 22	Feb. 22	Mar. 22
Arribos a los establecimientos de hospedaje	↑ 32,2	↑ 28,0	↑ 56,1	n.d.	n.d.	n.d.
Crédito total 1/	↑ 10,1	↑ 9,1	↑ 9,8	↑ 10,5	↑ 12,7	↑ 13,3
Crédito de consumo 1/	↑ 8,8	↑ 8,4	↑ 8,8	↑ 11,0	↑ 13,1	↑ 13,3
Crédito hipotecario 1/	↑ 2,5	↑ 2,2	↓ -1,7	↓ -2,9	↓ -3,6	↓ -8,7
Inversión Pública 2/	↓ -12,6	↓ -15,3	↑ 18,1	↓ -23,9	↓ -5,7	↑ 39,4

1/ En términos nominales.

2/ En términos reales.

Fuentes: MINCETUR, SBS y MEF.



I. ACTIVIDAD PRODUCTIVA

1. Actividad Primaria

1.1 Sector agropecuario

- En el mes de marzo, la actividad agropecuaria disminuyó 1,5 por ciento en comparación con similar mes de 2021, como resultado de una menor producción del subsector agrícola (-1,5 por ciento) y pecuario (-1,7 por ciento). En ese sentido, entre enero y marzo de 2022 el sector se redujo en 3,7 por ciento respecto a similar periodo del año previo.
- La contracción del subsector agrícola fue explicada por una menor producción orientada al mercado interno (-26,3 por ciento), por una menor producción de palta (-26,2 por ciento), maíz choclo (-16,1 por ciento) y tomate; en cambio, creció la producción destinada al mercado externo y agroindustria (28,1 por ciento), consecuencia de la mayor producción de papa (28,8 por ciento). Asimismo, entre enero y marzo de 2022, el subsector decreció 5,3 por ciento respecto a similar periodo de 2021, por las menores cosechas de maíz choclo, palta y tomate.
- El subsector pecuario retrocedió 1,7 por ciento en marzo, por una menor producción de alpaca (-5,3 por ciento), porcino (-2,7 por ciento) y vacuno (-1,1 por ciento). Así, en el primer trimestre de 2022, la producción pecuaria disminuyó 1,2 por ciento frente a similar trimestre del año previo.

CUADRO N° 2
SECTOR AGROPECUARIO 1/
(Miles de Toneladas)

Subsectores	Estructura Porcentual 2020 2/	Marzo				Enero - Marzo			
		2021	2022	Var.%	Contribución al crecimiento 3/	2021	2022	Var.%	Contribución al crecimiento 3/
AGRÍCOLA	78,7			-1,5	-1,0			-5,3	-3,2
Orientada al mercado externo y agroindustria 2/	49,9			28,1	8,7			22,4	5,0
Papa	32,4	21,6	27,8	28,8	8,8	38,1	46,8	22,8	5,1
Algodón rama	0,0	0,0	0,0	-	-	0,0	0,0	-	-
Anís	0,1	0,0	0,0	-	-	0,0	0,0	-	-
Haba grano seco	2,4	0,0	0,0	-	-	0,0	0,0	-	-
Quinua	2,8	0,0	0,0	-	-	0,0	0,0	-	-
Tara	0,1	0,0	0,0	-	-	0,0	0,0	-	-
Caña para alcohol	0,0	0,1	0,1	-26,3	0,0	0,6	0,7	14,0	0,0
Maíz amiláceo	12,0	0,0	0,0	-100,0	-0,2	0,0	0,0	-100,0	-0,1
Orientada al mercado interno 2/	28,8			-26,3	-9,7			-21,8	-8,2
Tomate	0,3	0,8	0,0	-100,0	-1,7	1,3	0,2	-88,5	-1,1
Palta	1,1	1,5	1,1	-26,2	-1,5	4,3	3,2	-25,1	-1,6
Maíz choclo	2,0	4,7	3,9	-16,1	-1,3	7,7	5,2	-33,0	-1,8
Tuna	0,6	2,1	1,4	-33,9	-1,1	5,5	3,6	-35,5	-1,3
Melocotón	0,3	0,4	0,1	-59,4	-0,9	0,9	0,6	-33,4	-0,5
Arveja grano verde	0,6	0,6	0,3	-50,4	-0,8	1,5	0,5	-63,7	-1,0
Frijol grano seco	3,5	0,1	0,0	-100,0	-0,5	0,2	0,0	-92,0	-0,4
Fresa	0,1	0,2	0,0	-100,0	-0,4	0,3	0,1	-76,9	-0,2
Avena forrajera	0,2	1,3	0,3	-78,3	-0,4	2,0	1,1	-46,1	-0,1
Cebada forrajera	0,2	1,1	0,1	-90,7	-0,4	2,1	0,5	-77,9	-0,3
PECUARIO	21,3			-1,7	-0,5			-1,2	-0,5
Alpaca 4/	1,9	0,1	0,1	-5,3	-0,2	0,3	0,3	-2,5	-0,1
Vacuno 4/	7,4	0,7	0,7	-1,1	-0,1	2,2	2,2	-1,2	-0,2
Porcino 4/	2,5	0,3	0,3	-2,7	-0,1	0,9	0,9	-2,4	-0,1
Huevos	0,3	0,1	0,0	-13,7	-0,1	0,1	0,1	-11,6	-0,1
Fibra Alpaca	0,3	0,0	0,0	-5,0	-0,1	0,1	0,1	0,0	0,0
SECTOR AGROPECUARIO	100,0			-1,5	-1,5			-3,7	-3,7

1/ Cifras preliminares.

2/ Estimado a precios del 2007.

3/ Con base en la estructura de similar periodo 2021.

4/ Peso de animal en pie.

Fuente: MIDAGRI.

Elaboración: BCRP, Sucursal Cusco. Departamento de Estudios Económicos.



- En agosto inició la campaña agrícola 2021/2022; así, en el acumulado a marzo se instaló un total de 83 676 hectáreas, extensión menor en 12,2 por ciento con relación a similar mes de la campaña anterior. En cultivos transitorios se instalaron menores extensiones de trigo (-39,0 por ciento), papa (-10,9 por ciento) y maíz amiláceo (-7,5 por ciento); en cambio, en la siembra de cultivos permanentes y semipermanentes se registró un incremento absoluto de 880 hectáreas frente al registro interanual, asociado a las mayores áreas sembradas de palto, rye grass y trébol.

CUADRO N° 3
SUPERFICIE SEMBRADA 1/
(Hectáreas)

	Campaña agrícola 2/		Variación	
	2020/2021	2021/2022	Absoluta	Porcentual
CULTIVOS TRANSITORIOS	94 694	82 202	-12 492	-13,2
Papa	23 529	20 969	-2 560	-10,9
Trigo	5 221	3 184	-2 037	-39,0
Maíz amiláceo	24 457	22 620	-1 837	-7,5
Quinoa	6 370	4 999	-1 371	-21,5
Cebada grano	4 722	3 440	-1 282	-27,1
Frijol grano seco	4 258	3 161	-1 097	-25,8
Haba grano seco	5 330	4 729	-601	-11,3
Olluco	2 867	2 420	-447	-15,6
Arveja grano seco	1 491	1 068	-423	-28,4
Cebada forrajera	1 173	757	-416	-35,5
Maíz amarillo duro	2 011	1 749	-262	-13,0
Avena forrajera	821	624	-197	-24,0
Tarhui	1 124	928	-196	-17,4
Maíz choclo	2 416	2 686	270	11,2
Kiwicha	1 878	2 177	299	15,9
Otros	7 026	6 691	-335	-4,8
CULTIVOS PERMANENTES Y SEMIPERMANENTES	594	1 474	880	148,1
Palto	128	589	461	360,2
Rye grass	65	292	227	349,2
Trébol	87	235	148	170,1
Tara	6	70	64	1 066,7
Tuna	51	0	-51	-100,0
Otros	257	288	31	12,1
Total	95 288	83 676	-11 612	-12,2

1/ Cifras preliminares.

2/ De agosto 2021 a marzo 2022

Fuente: MIDAGRI.

Elaboración: BCRP, Sucursal Cusco. Departamento de Estudios Económicos.

1.2 Sector pesca

- La producción pesquera mostró una expansión de 30,5 por ciento interanual en marzo, debido a una mayor producción de trucha (33,1 por ciento) y pejerrey (1,1 por ciento). La producción de trucha representó el 92,0 por ciento de la producción total del mes; esta especie creció de 14 toneladas en marzo de 2021 a 18 toneladas en marzo de 2022.
- Asimismo, en el periodo enero-marzo de 2022, la actividad pesquera aumentó 95,7 por ciento, debido principalmente a una mayor extracción de trucha (106,9 por ciento).

CUADRO N° 4
SECTOR PESCA 1/
(En toneladas)

Subsectores	Marzo			Enero - Marzo		
	2021	2022	Var. %	2021	2022	Var. %
Consumo Humano Directo (CHD)						
Fresco	15	20	29,7	31	60	92,6
SECTOR PESCA 2/			30,5			95,7

1/ Cifras preliminares.

2/ Estimado a precios de 2007.

Fuente: PRODUCE.

Elaboración: BCRP, Sucursal Cusco. Departamento de Estudios Económicos.

1.3 Sector minería

- En el mes de marzo, la producción minera creció levemente en 0,6 por ciento a comparación de marzo de 2021, principalmente por una expansión de cobre (2,5 por ciento) y molibdeno (0,8 por ciento). En cuanto a la producción cuprífera nacional del mes, la región contribuyó con el 13,6 por ciento, siendo la tercera región de mayor aporte, después de Áncash (23,3 por ciento) y Arequipa (21,2 por ciento).
- En el mismo sentido, entre enero y marzo de 2022, el sector mostró una expansión de 1,6 por ciento en comparación con similar periodo del año previo. Este resultado se explicó por una mayor producción de cobre (7,1 por ciento), atenuado en parte por la menor producción molibdeno, oro y plata. En el acumulado a marzo de 2022, la región Apurímac aportó con el 12,5 por ciento en la producción cuprífera nacional, mayor al 12,1 por ciento registrado en similar periodo de 2021.

**CUADRO N° 5
SECTOR MINERÍA 1/**

Mineral	Estructura Porcentual 2020 3/	Marzo				Enero - Marzo			
		2021	2022	Var.%	Contribución 4/	2021	2022	Var.%	Contribución 4/
Cobre (T.M.)	86,5	22 668	23 232	2,5	2,0	60 271	64 545	7,1	5,7
Molibdeno (T.M.)	9,6	359	362	0,8	0,1	1 085	893	-17,7	-2,7
Oro (Kg.)	1,8	116	44	-62,1	-1,0	272	129	-52,6	-0,8
Plata (Kg.)	2,1	8 732	6 705	-23,2	-0,5	24 357	17 654	-27,5	-0,6
SECTOR MINERÍA 2/ 3/	100,0			0,6	0,6			1,6	1,6

1/ Cifras preliminares.

2/ Unidades Recuperables.

3/ Estimado a precios de 2007.

4/ Con base en la estructura de similar periodo de 2021.

Fuente: MINEM.

Elaboración: BCRP, Sucursal Cusco, Departamento de Estudios Económicos.

**GRÁFICO N° 1
EVOLUCIÓN DE LA PRODUCCIÓN MINERA**
(Variación % real respecto a similar mes del año anterior)

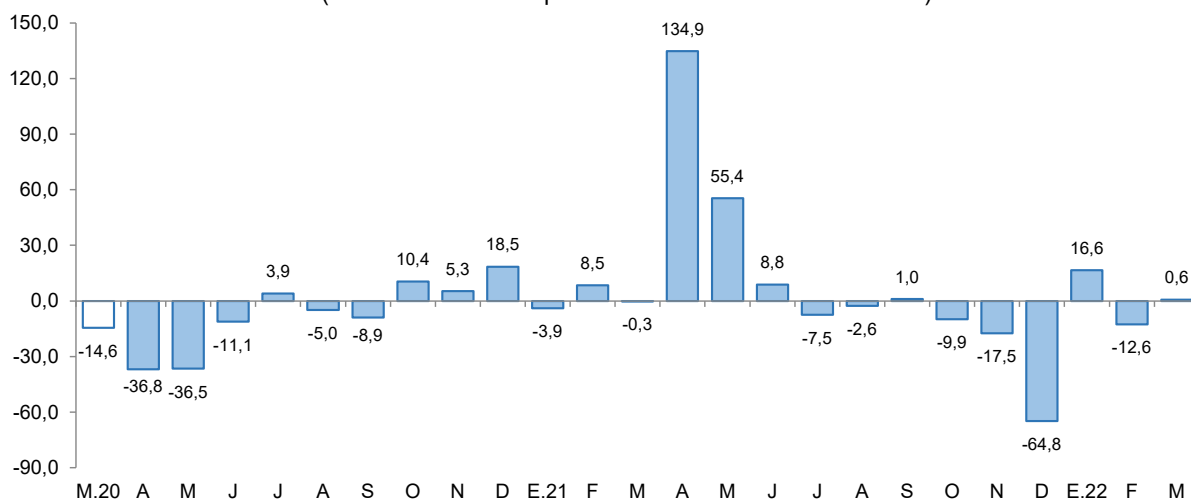

Fuente: MINEM.

Elaboración: BCRP, Sucursal Cusco, Departamento de Estudios Económicos.

- En marzo, el precio promedio mensual de cobre mostró un crecimiento de 3,0 por ciento con respecto a la cotización del mes previo (ctv. US\$/lb. 450,9). El alza en el precio del metal respondió a las expectativas con respecto a las políticas de estímulo económico en China; además del deterioro de las perspectivas de producción de concentrados en los principales países productores y la escasez de concentrado por restricciones en el transporte en China.



2. Otros indicadores sectoriales

2.1 Arribos a los establecimientos de hospedaje

- El arribo de turistas a los establecimientos de hospedaje de Apurímac alcanzó los 31 821 visitantes en diciembre de 2021, número mayor en 56,1 por ciento en comparación con los 20 389 visitantes que arribaron en diciembre de 2020. La expansión en el mes estuvo asociada al mayor arribo de turistas nacionales (56,4 por ciento) y extranjeros (3,7 por ciento).
- En turistas nacionales se observó mayores llegadas de Cusco (76,8 por ciento), Ayacucho (56,2 por ciento) y Lima (35,5 por ciento); asimismo, en visitantes extranjeros fue explicado por las mayores visitas provenientes de Colombia, España y Francia, principalmente.
- En el mismo sentido, entre enero y diciembre, los arribos a la región crecieron 33,4 por ciento respecto al mismo periodo de 2020; asociado a los mayores arribos de turistas nacionales (33,7 por ciento) y arribos extranjeros (0,5 por ciento).

GRÁFICO N° 2
EVOLUCIÓN DE ARRIBOS A ESTABLECIMIENTOS DE HOSPEDAJE

(Variación % real respecto a similar mes del año anterior)

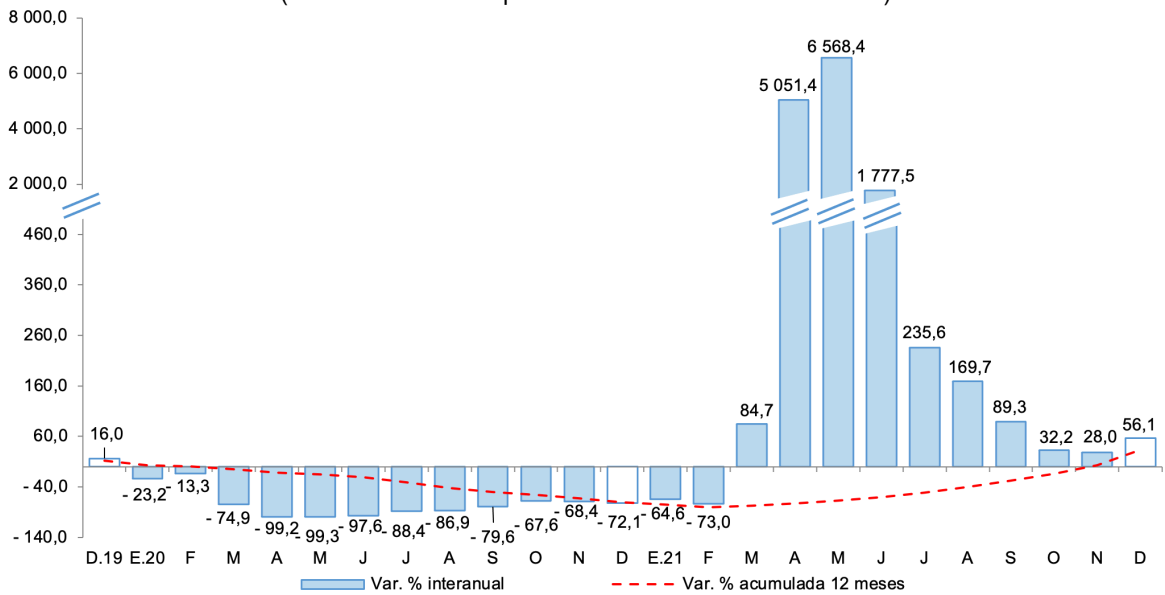

Fuente: MINCETUR - Encuesta Mensual a Establecimientos de Hospedaje Temporal.
Elaboración: BCRP, Sucursal Cusco. Departamento de Estudios Económicos.



II. ASPECTOS LABORALES

1. Empleo

- En Apurímac, el número de trabajadores asalariados privados formales ascendió a 15 005 en febrero de 2022, siendo mayor en 18,2 por ciento con respecto a febrero de 2021. La expansión fue explicada esencialmente por una mayor contratación en los sectores servicios (31,3 por ciento), comercio (23,0 por ciento) y minería (12,3 por ciento), principalmente.
- En el acumulado al mes de febrero de 2022, en promedio el número de trabajadores del sector privado formal creció 18,9 por ciento asociado también a una mayor contratación en los sectores servicios (31,5 por ciento), comercio (25,6 por ciento) y minería (15,3 por ciento).

CUADRO N° 6
NÚMERO DE TRABAJADORES DEL SECTOR PRIVADO FORMAL 1/
(Planilla Electrónica – PLAME y T-Registro)

Sectores	Febrero			Enero - Febrero		
	2021	2022	Var.%	2021	2022	Var.%
Agrícola 2/	46	67	45,7	46	66	43,5
Comercio	2 059	2 532	23,0	2 000	2 512	25,6
Construcción	1 292	934	-27,7	1 362	959	-29,6
Manufactura	604	683	13,1	563	670	19,0
Minería	2 744	3 081	12,3	2 669	3 077	15,3
Servicios	5 817	7 640	31,3	5 743	7 550	31,5
No precisa	131	68	-48,1	128	36	-71,8
TOTAL	12 693	15 005	18,2	12 510	14 869	18,9

1/ Cifras preliminares.

2/ Incluye ganadería, caza y silvicultura.

Fuente: MTPE - Observatorio de la Formalización Laboral

Elaboración: BCRP, Sucursal Cusco. Departamento de Estudios Económicos.

GRÁFICO N° 3
TRABAJADORES DEL SECTOR PRIVADO FORMAL
(Variación % respecto a similar mes del año anterior)

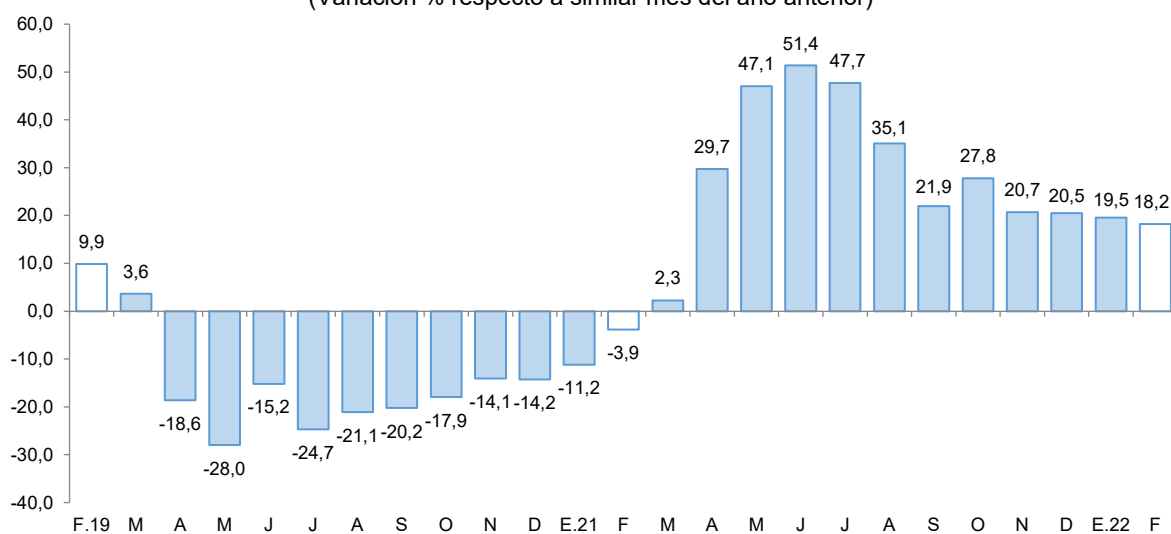

Fuente: MTPE - Observatorio de la Formalización Laboral.

Elaboración: BCRP, Sucursal Cusco. Departamento de Estudios Económicos.

III. CRÉDITO Y DEPÓSITOS

1. Crédito

- El saldo de crédito (S/ 1 557 millones) creció 13,3 por ciento interanual en marzo de 2022, tasa de crecimiento menor frente al resultado de marzo 2021 (15,7 por ciento), pero mayor respecto al registro de marzo 2020 (9,0 por ciento).
- El saldo de crédito de la banca múltiple, que representó el 29,6 por ciento del total de crédito, mostró un crecimiento de 16,9 por ciento interanual; de igual manera, el saldo de las instituciones no bancarias, que canalizaron el 64,2 por ciento, aumentó 10,8 por ciento interanual, impulsado por las mayores colocaciones en las cajas municipales (13,3 por ciento).
- En cuanto al tipo de crédito, el crédito destinado a empresas se incrementó en 14,5 por ciento y las colocaciones dirigidas a personas se expandieron en 11,2 por ciento, debido al aumento de los créditos para consumo (13,3 por ciento), atenuado por la caída del crédito hipotecario (-8,7 por ciento).
- Por tipo de moneda, el crédito en moneda nacional, que representó el 99,8 por ciento, aumentó 13,2 por ciento respecto al registro interanual; asimismo, el crédito en moneda extranjera creció 69,8 por ciento. Así, la dolarización de los créditos tuvo una participación de 0,2 por ciento en marzo de 2022, similar en comparación al mismo mes del año previo (0,2 por ciento).

CUADRO N° 7
CRÉDITO
(Saldos en millones de soles)

	A marzo			
	2021	2022	Estruct. % 2022	Var. Nom. Mar- 22 / Mar-21
Banco de la Nación 1/	77	90	5,8	17,8
Agrobanco 2/	2	7	0,5	256,3
Banca Múltiple	394	460	29,6	16,9
Instituciones No Bancarias	901	999	64,2	10,8
Financieras	143	139	8,9	-2,7
Cajas Municipales	747	846	54,4	13,3
Cajas Rurales	11	14	0,9	17,7
Edpymes	0	0	0,0	-100,0
TOTAL	1 374	1 557	100,0	13,3
Empresas	858	983	63,1	14,5
Personas	516	574	36,9	11,2
Consumo	467	529	34,0	13,3
Hipotecario	49	44	2,9	-8,7
MN	1 372	1 553	99,8	13,2
ME	2	4	0,2	69,8

1/ Considera solo los créditos de consumo e hipotecario.

2/ No considera los créditos a las demás empresas del sistema financiero.

Fuente: SBS.

Elaboración: BCRP, Sucursal Cusco. Departamento de Estudios Económicos.

GRÁFICO N° 4
EVOLUCIÓN DEL CREDITO
(Variación % respecto a similar mes del año anterior)

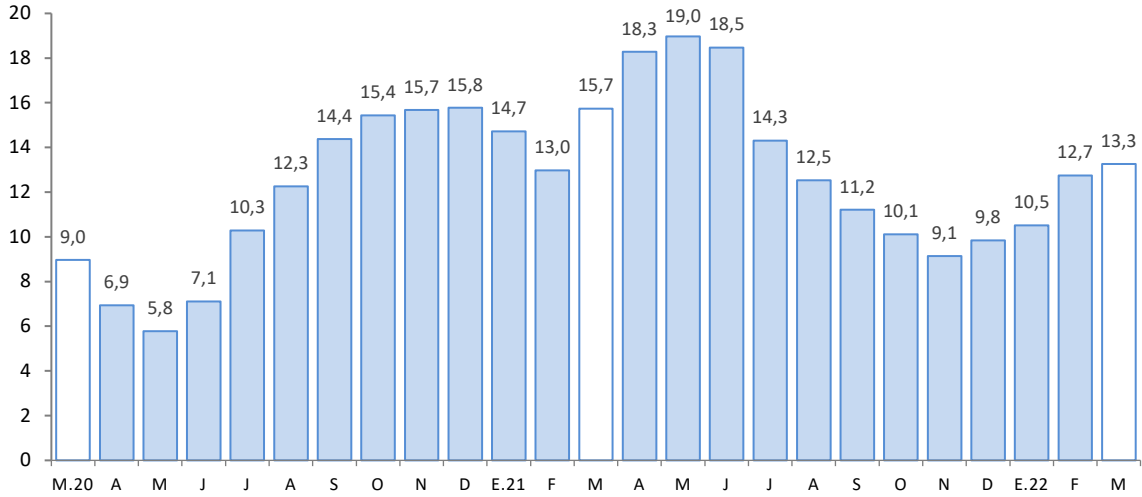

Fuente: SBS.

Elaboración: BCRP, Sucursal Cusco. Departamento de Estudios Económicos.

- Al cierre del mes de febrero de 2022, la tasa de morosidad se ubicó en 3,9 por ciento, igual respecto al registro interanual. En las instituciones bancarias se ubicó en 4,8 por ciento, mayor en 0,3 de punto porcentual comparado al registro interanual; sin embargo, en las instituciones no bancarias se reportó una tasa de 3,5 por ciento, menor en 0,2 de punto porcentual respecto a febrero de 2021.

GRÁFICO N° 5
TASA DE MOROSIDAD 1/
(Porcentaje)

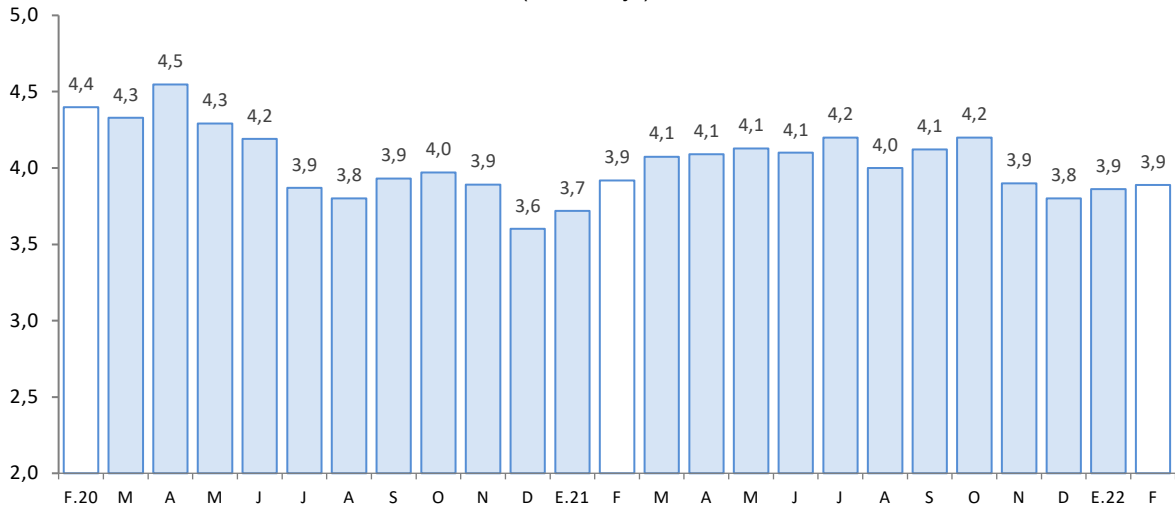

1/ Preliminar.

2/ Morosidad = (créditos vencidos + créditos en cobranza judicial)/colocaciones brutas.

Fuente: SBS.

Elaboración: BCRP, Sucursal Cusco. Departamento de Estudios Económicos.



2. Depósitos

- El saldo de depósitos ascendió a S/ 1 632 millones al cierre del mes de marzo, mostrando un incremento de 7,8 por ciento interanual; dinámica de crecimiento menor respecto a marzo de 2021 (30,2 por ciento) y marzo de 2020 (17,8 por ciento).
- Por tipo de depósito, se registraron aumentos en los depósitos de ahorro (14,4 por ciento) y a la vista (0,8 por ciento), pese a la reducción en los depósitos a plazo (-2,5 por ciento).
- Por tipo de institución, el saldo de depósitos en la banca múltiple creció 12,8 por ciento; y en las instituciones no bancarias aumentó 5,7 por ciento, destacando la expansión de las captaciones de las cajas municipales (5,8 por ciento) y financieras (5,0 por ciento), primordialmente.
- Por tipo de moneda, los depósitos en moneda extranjera se expandieron en 43,4 por ciento y en moneda nacional 5,5 por ciento, este último representó el 91,8 por ciento del total. Con ello, el coeficiente de dolarización de los depósitos aumentó de 6,2 por ciento en marzo de 2021 a 8,2 por ciento en marzo de 2022.

CUADRO N° 8
DEPÓSITOS
(Saldos en millones de soles)

	A marzo			
	2021	2022	Estruct. % 2022	Var. Nom. Mar-22 / Mar-21
Banco de la Nación	438	446	27,3	1,8
Banca Múltiple	701	791	48,5	12,8
Instituciones No Bancarias	374	395	24,2	5,7
Financieras	73	76	4,7	5,0
Cajas Municipales	299	316	19,4	5,8
Cajas Rurales	2	2	0,1	15,1
TOTAL	1 513	1 632	100,0	7,8
Vista	289	291	17,8	0,8
Ahorro	872	998	61,1	14,4
A plazo	352	343	21,0	-2,5
MN	1 419	1 497	91,8	5,5
ME	94	134	8,2	43,4

Fuente: SBS.

Elaboración: BCRP, Sucursal Cusco. Departamento de Estudios Económicos.

GRÁFICO N° 6
EVOLUCIÓN DE LOS DEPÓSITOS
 (Variación % respecto a similar mes del año anterior)

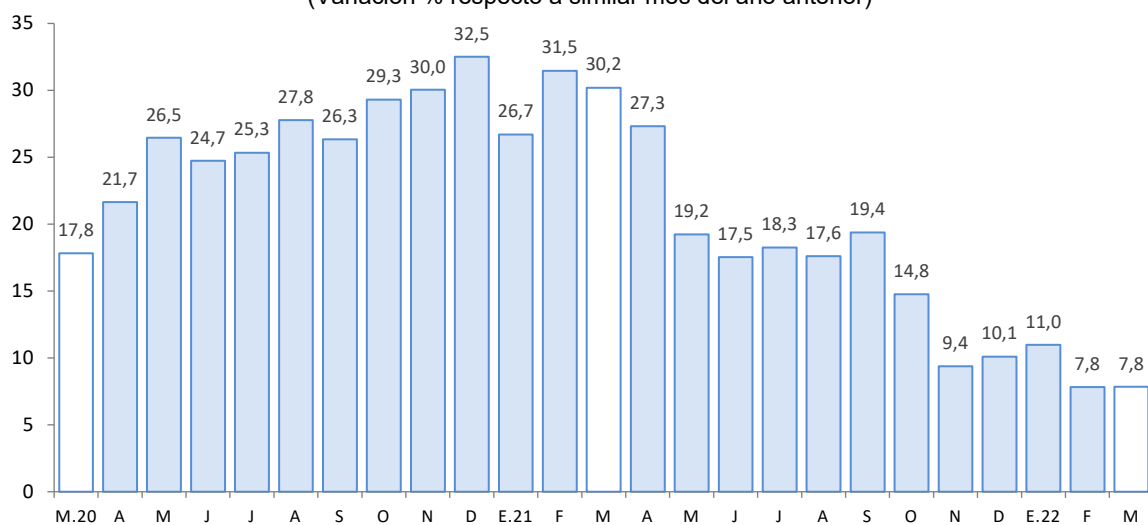

Fuente: SBS.

Elaboración: BCRP, Sucursal Cusco. Departamento de Estudios Económicos.



IV. EJECUCIÓN DEL PRESUPUESTO PÚBLICO

1. Gasto no financiero

- La ejecución del presupuesto en Apurímac (S/ 274 millones) creció 2,8 por ciento interanual en términos reales en marzo de 2022. El resultado fue explicado por el mayor gasto en formación bruta de capital (39,4 por ciento), contrarrestado por el menor gasto corriente (-15,9 por ciento).
- En cambio, entre enero y marzo de 2022, el gasto decreció 5,6 por ciento, explicado por los menores gastos los menores gastos corrientes (-12,8 por ciento), pese al aumento en formación bruta de capital (14,8 por ciento).

2. Gastos corrientes

- En marzo, los gastos corrientes sumaron S/ 148 millones, lo que significó una reducción real de 15,9 por ciento en el periodo interanual, explicado por el menor gasto en los tres niveles de gobierno. Por componentes, el menor gasto fue producto de la contracción en transferencias (-32,9 por ciento), bienes y servicios (-13,4 por ciento), y remuneraciones (-5,5 por ciento).
- Asimismo, en el acumulado enero-marzo de 2022, los gastos corrientes (S/ 431 millones) decrecieron 12,8 por ciento comparado a similar periodo de 2021. Este resultado obedeció a la disminución del gasto en transferencias (-50,8 por ciento) y remuneraciones (-5,5 por ciento).

3. Formación bruta de capital

- La inversión mensual (S/ 126 millones) mostró un aumento de 39,4 por ciento interanual, explicada por la expansión de la inversión en los Gobiernos locales (66,7 por ciento), Gobierno regional (25,0 por ciento) y Gobierno nacional (0,2 por ciento). A nivel de sectores, en los Gobiernos locales expandieron el gasto en el sector transporte en S/ 9,2 millones entre marzo de 2021 y marzo de 2022; asimismo, en el Gobierno regional se expandió la inversión en el sector educación, que creció S/ 3,3 millones respecto al gasto realizado en marzo de 2021; y en el Gobierno nacional la inversión en el sector transporte aumentó de S/ 16,6 millones en marzo de 2021 a S/ 18,3 millones en marzo de 2022. En el mismo sentido, la inversión acumulada a marzo de 2022 creció 14,8 por ciento, a consecuencia de los mayores desembolsos en los Gobiernos locales y Gobierno regional.
- En cuanto al avance de la inversión pública, entre enero y marzo de 2022, los tres niveles de Gobierno ejecutaron en conjunto el 12,8 por ciento del Presupuesto Institucional Modificado (PIM). El Gobierno regional registró un avance de 14,9 por ciento, los Gobiernos locales 12,4 por ciento y el Gobierno nacional 11,9 por ciento.

CUADRO N° 9
EJECUCIÓN DEL PRESUPUESTO PÚBLICO 1/ 2/
(Millones de soles)

	Marzo			Enero - Marzo		
	2021	2022	Var. % Real	2021	2022	Var. % Real
I. GASTOS CORRIENTES	165	148	-15,9	466	431	-12,8
Gobierno Nacional	65	54	-22,5	217	184	-20,1
Gobierno Regional	71	70	-6,8	201	203	-4,5
Gobiernos Locales	29	24	-23,6	48	43	-14,7
Remuneraciones	66	67	-5,5	200	201	-5,5
Gobierno Nacional	10	11	-0,9	32	34	-0,2
Gobierno Regional	53	53	-6,2	160	159	-6,9
Gobiernos Locales	3	3	-9,5	8	8	1,2
Bienes y Servicios	51	47	-13,4	107	147	29,6
Gobierno Nacional	11	13	11,1	39	79	94,0
Gobierno Regional	15	14	-11,1	30	35	8,5
Gobiernos Locales	25	20	-25,5	38	33	-19,2
Transferencias 1/	48	35	-32,9	158	83	-50,8
Gobierno Nacional	44	30	-35,9	147	71	-54,6
Gobierno Regional	3	3	5,0	10	10	-5,8
Gobiernos Locales	1	1	-21,2	2	2	10,4
II. FORMACIÓN BRUTA DE CAPITAL	84	126	39,4	164	201	14,8
Gobierno Nacional	20	22	0,2	62	44	-33,4
Gobierno Regional	23	30	25,0	34	52	41,1
Gobiernos Locales	41	74	66,7	68	105	45,5
III. OTROS GASTOS DE CAPITAL 2/	0	0	-100,0	0	0	329,4
GASTO NO FINANCIERO TOTAL (I+II+III)	250	274	2,8	629	632	-5,6
Gobierno Nacional	86	76	-17,1	279	228	-23,0
Gobierno Regional	94	101	1,0	235	255	2,1
Gobiernos Locales	71	98	29,1	116	149	20,6

1/ Incluye el pago de pensiones, donaciones y otros gastos corrientes.

2/ Incluye donaciones y transferencias.

Fuente: MEF.

Elaboración: BCRP, Sucursal Cusco. Departamento de Estudios Económicos.

GRÁFICO N° 7
EVOLUCIÓN DE LA INVERSIÓN PÚBLICA
 (Variación % real respecto a similar mes del año anterior)

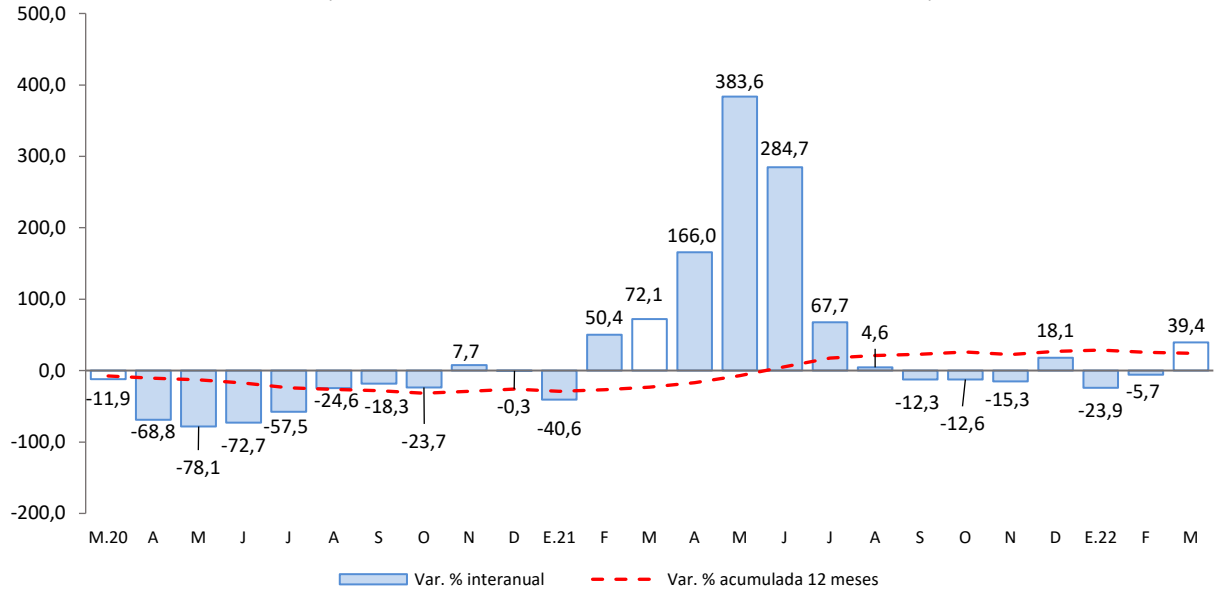

Fuente: MEF.

Elaboración: BCRP, Sucursal Cusco. Departamento de Estudios Económicos.

- Los principales proyectos ejecutados por el Gobierno nacional, en marzo, fueron:
 - Mejoramiento del Corredor Vial Apurímac – Cusco, tramo: Puente Ichuray – Puente Sayhua, distrito de Challhuahuacho, provincia de Cotabambas (S/ 9,8 millones).
 - Construcción de la Vía de Evitamiento de la ciudad de Abancay (S/ 4,3 millones).
- En el Gobierno regional, los principales proyectos desarrollados fueron:
 - Mejoramiento y ampliación del servicio de educación inicial en las instituciones Nro. 775, Nro. 772, Nro. 713, Nro. 717, Nro. 771, Nro. 862, Nro. 179, Nro. 714, Nro. 752, Nro. 774, Nro. 776, Nro. 776, Nro. 753 y Nro. 715, del distrito de Haqira, provincia de Cotabambas (S/ 1,7 millones).
 - Mejoramiento del servicio educativo de las IEI Nro. 670 Ratacay, Nro. 207 Mollepiña, Nro. 024 Curpahuasi, Nro. 196 Ccotro, Nro. 112 Chapimarca, Nro. 201 Marquecca, de los distritos de Curpahuasi y Chuquibambilla, provincia de Grau (S/ 1,4 millones).
- Por último, en los Gobiernos locales los proyectos más destacados fueron:
 - Mejoramiento de servicios de gestión de los recursos forestales en las microcuencas del distrito de Challhuahuacho, provincia de Cotabambas (S/ 4,1 millones).
 - Mejoramiento de la gestión municipal y servicio administrativo de la Municipalidad Provincial de Abancay (S/ 3,1 millones).



V. ANEXOS

BANCO CENTRAL DE RESERVA DEL PERÚ – SUCURSAL CUSCO

ANEXO 1

APURÍMAC: PRODUCCIÓN AGROPECUARIA 1/
(Toneladas)

PRODUCTOS	2021										2022			PRODUCTOS
	Mar.	Abr.	May.	Jun.	Jul.	Ago.	Set.	Oct.	Nov.	Dic.	Ene.	Feb.	Mar.	
AGRÍCOLA														AGRÍCOLA
Ajo	0	0	0	507	5	95	0	0	0	0	0	0	0	Ajo
Alfalfa	12 898	12 366	11 468	10 689	11 429	11 120	12 896	16 501	15 045	14 557	16 434	18 266	16 524	Alfalfa
Achita, kiwicha o amaranto	0	0	589	2 846	1 862	16	0	0	0	0	0	0	0	Achita, kiwicha o amaranto
Anís	0	0	0	18	72	0	0	0	0	0	0	0	0	Anís
Arveja grano verde	575	698	988	561	78	90	46	98	260	259	65	181	285	Arveja grano verde
Avena grano	0	0	89	1 307	656	238	14	0	0	0	0	0	0	Avena grano
Brócoli	18	10	18	7	6	17	6	12	6	0	0	11	0	Brócoli
Camote	95	210	154	214	316	67	75	60	0	0	0	113	6	Camote
Calabaza	189	695	605	1 512	7	0	0	0	0	0	0	9	129	Calabaza
Caña de Azúcar (Alcohol)	95	461	97	570	237	0	0	416	415	0	23	566	70	Caña de Azúcar (Alcohol)
Cebada forrajera	1 124	1 791	6 604	3 436	665	0	0	0	500	190	90	270	104	Cebada forrajera
Cebada grano	0	0	840	5 385	4 679	1 776	0	0	0	0	0	0	0	Cebada grano
Cebolla	124	256	144	674	31	75	0	0	0	119	0	0	44	Cebolla
Chocho o tarhui	6	45	36	525	666	521	406	30	0	0	0	0	0	Chocho o tarhui
Col o Repollo	17	70	66	86	15	11	0	12	73	0	6	18	80	Col o Repollo
Coliflor	15	15	23	21	0	6	6	6	0	0	0	90	0	Coliflor
Frijol grano seco	83	1 246	3 172	3 015	789	389	0	78	79	0	0	14	0	Frijol grano seco
Haba grano seco	0	306	1 173	3 409	3 002	2 668	33	0	0	0	0	0	0	Haba grano seco
Haba grano verde	633	1 080	814	354	70	0	24	60	289	232	138	206	595	Haba grano verde
Limón	80	38	5	7	7	7	7	7	7	1	9	32	55	Limón
Lúcuma	4	0	2	6	0	46	20	4	2	4	2	1	2	Lúcuma
Mashua o izaño	0	629	2 724	3 438	759	237	0	0	0	0	0	0	0	Mashua o izaño
Maíz amarillo duro	18	760	1 668	2 199	562	158	0	0	0	24	0	6	0	Maíz amarillo duro
Maíz amiláceo	44	1 458	19 631	20 634	7 180	1 978	0	0	0	0	0	0	0	Maíz amiláceo
Maíz choclo	4 682	5 110	6 018	2 180	120	84	0	414	75	399	252	981	3 928	Maíz choclo
Oca	125	1 638	3 047	5 765	838	340	0	0	0	0	0	0	0	Oca
Olluco	201	3 080	5 178	12 763	4 425	1 808	0	0	0	0	0	468	126	Olluco
Palta	1 521	1 555	1 770	1 103	462	444	251	0	0	0	899	1 200	1 123	Palta
Papa	21 612	40 506	100 571	143 303	62 339	11 378	810	1 108	954	2 642	5 621	13 299	27 833	Papa
Papaya	154	208	50	52	56	1	1	0	0	1	18	43	108	Papaya
Pasto sudán	0	24	0	0	12	15	6	24	12	0	0	90	0	Pasto sudán
Quinua	0	101	3 737	5 464	1 427	163	80	0	0	0	0	0	0	Quinua
Rocoto	0	331	60	190	77	60	30	195	30	0	42	109	0	Rocoto
Rye Grass	9 737	9 447	9 697	6 934	6 928	9 332	8 667	9 482	9 413	9 042	12 571	12 658	12 370	Rye Grass
Sauco	39	11	15	0	0	25	0	0	0	0	2	18	7	Sauco
Tara	0	0	0	28	705	171	244	81	0	0	0	0	0	Tara
Tomate	775	331	60	190	110	60	30	195	30	0	42	109	0	Tomate
Trébol	9 308	9 780	9 827	8 622	10 633	9 644	10 074	10 187	11 522	10 819	10 474	10 552	10 129	Trébol
Trigo	0	0	529	4 640	7 932	669	28	0	0	0	0	0	0	Trigo
Tuna	2 070	249	205	0	0	0	0	0	0	30	541	1 659	1 368	Tuna
Yuca	25	150	25	208	74	90	0	0	99	75	20	120	0	Yuca
Zanahoria	169	415	229	729	183	66	58	72	54	20	190	159	60	Zanahoria
Zapallo	268	688	300	700	245	730	0	150	300	0	350	488	31	Zapallo
PECUARIA														PECUARIA
Alpaca 2/	114	100	98	98	98	101	97	95	94	96	101	107	108	Alpaca 2/
Vacuno 2/	749	736	741	744	745	725	712	710	724	715	737	735	741	Vacuno 2/
Porcino 2.	296	291	300	295	299	290	294	289	291	294	296	292	288	Porcino 2.
Huevos	51	50	51	51	45	40	26	36	41	42	43	42	44	Huevos
Fibra alpaca	20	4	1	0	0	0	0	0	2	18	8	25	19	Fibra alpaca

1/ Cifras preliminares.

2/ Peso de animal en pie.

Fuente: MIDAGRI.

Elaboración: BCRP, Sucursal Cusco, Departamento de Estudios Económicos.

ANEXO 2

APURÍMAC: PRODUCCIÓN PESQUERA 1/
(kg)

SUBSECTORES	2021										2022			SUBSECTORES
	Mar.	Abr.	May.	Jun.	Jul.	Ago.	Set.	Oct.	Nov.	Dic.	Ene.	Feb.	Mar.	
Consumo Humano Directo														Consumo Humano Directo
1. Fresco	15 254	20 828	20 356	21 068	16 694	12 671	11 592	11 606	15 204	19 352	19 075	21 239	19 790	1. Fresco

1/ Cifras preliminares.

Fuente: PRODUCE.

Elaboración: BCRP, Sucursal Cusco. Departamento de Estudios Económicos.



ANEXO 3

APURÍMAC: PRODUCCIÓN MINERA 1/

	2021										2022			
	Mar.	Abr.	May.	Jun.	Jul.	Ago.	Set.	Oct.	Nov.	Dic.	Ene.	Feb.	Mar.	
1. MINERÍA METÁLICA 2/														1. MINERÍA METÁLICA 2/
Cobre (T.M.)	22 668	24 798	26 941	23 362	24 521	25 396	25 052	25 045	24 817	11 293	24 402	16 911	23 232	Cobre (T.M.)
Molibdeno (T.M.)	359	448	547	512	430	502	382	434	400	155	263	268	362	Molibdeno (T.M.)
Oro (Kg.)	116	101	80	39	63	69	61	56	66	55	41	44	44	Oro (Kg.)
Plata (Kg.)	8 732	10 848	11 883	7 723	7 651	6 623	3 784	4 945	7 186	6 721	6 203	4 746	6 705	Plata (Kg.)

1/ Cifras preliminares.

2/ Unidades Recuperables.

Fuente: MINEM.

Elaboración: BCRP, Sucursal Cusco. Departamento de Estudios Económicos.



ANEXO 4

APURÍMAC: CRÉDITOS 1/
(Saldos en millones de Soles)

ENTIDADES FINANCIERAS	2021										2022			ENTIDADES FINANCIERAS
	Mar.	Abr.	May.	Jun.	Jul.	Ago.	Set.	Oct.	Nov.	Dic.	Ene.	Feb.	Mar.	
I. Banco de la nación 2/	77	77	76	77	76	76	77	78	79	82	84	88	90	I. Banco de la nación 2/
II. Agrobanco 3/	2	2	3	3	4	4	5	5	6	6	6	7	7	II. Agrobanco 3/
III. Banca múltiple	394	399	404	407	410	416	423	430	436	445	444	452	460	III. Banca múltiple
IV. Instituciones no bancarias	901	909	917	927	934	941	954	962	969	976	977	987	999	IV. Instituciones no bancarias
Financieras	143	143	143	141	141	140	140	141	140	141	138	139	139	Financieras
Cajas Municipales	747	754	763	775	782	790	802	808	816	822	825	835	846	Cajas Municipales
Cajas Rurales	11	11	11	11	11	12	12	13	13	13	13	13	14	Cajas Rurales
Edpymes	0	0	0	0	0	0	0	0	0	0	0	0	0	Edpymes
TOTAL	1 374	1 388	1 401	1 415	1 424	1 438	1 459	1 475	1 490	1 509	1 511	1 534	1 557	TOTAL
En M/N	1 372	1 386	1 398	1 413	1 421	1 435	1 453	1 471	1 485	1 504	1 506	1 530	1 553	En M/N
En M/E	2	2	2	2	3	3	5	5	5	5	4	4	4	En M/E

1/ Cifras preliminares.

2/ Considera solo los créditos de consumo e hipotecario.

3/ No considera los créditos a las demás empresas del sistema financiero.

Fuente: SBS.

Elaboración: BCRP, Sucursal Cusco. Departamento de Estudios Económicos.



ANEXO 5

APURÍMAC: CARTERA PESADA 1/

(En porcentajes)

ENTIDADES FINANCIERAS	2021											2022		ENTIDADES FINANCIERAS
	Feb.	Mar.	Abr.	May.	Jun.	Jul.	Ago.	Set.	Oct.	Nov.	Dic.	Ene.	Feb.	
I. Banco de la nación	2,3	2,4	2,5	2,6	2,4	2,6	2,7	2,9	2,9	2,8	2,6	2,6	2,5	I. Banco de la nación
II. Agrobanco	29,6	23,8	19,9	19,1	19,2	15,6	13,6	10,6	10,1	9,0	5,9	6,1	5,3	II. Agrobanco
III. Banca múltiple	4,5	4,8	4,8	5,1	5,4	5,5	5,2	5,5	5,8	5,4	5,5	5,1	4,8	III. Banca múltiple
IV. Instituciones no bancarias	3,7	3,8	3,8	3,7	3,5	3,6	3,5	3,5	3,4	3,2	3,0	3,3	3,5	IV. Instituciones no bancarias
Cajas Municipales	3,1	3,2	3,1	3,1	3,0	3,1	3,0	2,9	2,9	2,8	2,6	2,9	3,1	Cajas Municipales
Cajas Rurales de Ahorro y Crédito	21,2	23,0	23,8	24,1	19,5	18,7	17,8	16,2	15,6	15,5	12,6	13,1	14,2	Cajas Rurales de Ahorro y Crédito
Edpymes	28,7	30,3	29,3	100,0	100,0	100,0	0,0	0,0	0,0	0,0	0,0	0,0	0,0	Edpymes
Financieras	5,7	5,7	5,7	5,4	5,3	5,3	5,4	5,3	5,5	4,6	4,3	4,7	5,3	Financieras
TOTAL	3,9	4,1	4,1	4,1	4,1	4,2	4,0	4,1	4,2	3,9	3,8	3,9	3,9	TOTAL

1/ Cifras preliminares.

Fuente: SBS.

Elaboración: BCRP, Sucursal Cusco. Departamento de Estudios Económicos.



ANEXO 6

APURÍMAC: DEPÓSITOS 1/
(Saldos en millones de Soles)

ENTIDADES FINANCIERAS	2021										2022			ENTIDADES FINANCIERAS
	Mar.	Abr.	May.	Jun.	Jul.	Ago.	Set.	Oct.	Nov.	Dic.	Ene.	Feb.	Mar.	
I. Banco de la nación	438	450	433	421	424	436	452	450	432	492	476	460	446	I. Banco de la nación
II. Banca múltiple	701	694	693	693	735	750	770	760	745	788	790	775	791	II. Banca múltiple
III. Instituciones no bancarias	374	373	373	375	383	393	400	402	410	410	397	400	395	III. Instituciones no bancarias
Financieras	73	71	71	70	72	74	75	76	78	78	78	78	76	Financieras
Cajas Municipales	299	300	300	303	309	317	323	324	329	330	317	320	316	Cajas Municipales
Cajas Rurales	2	2	2	2	2	2	2	2	2	2	2	2	2	Cajas Rurales
TOTAL	1 513	1 517	1 499	1 490	1 543	1 578	1 621	1 612	1 586	1 690	1 663	1 635	1 632	TOTAL
En M/N	1 419	1 419	1 405	1 395	1 446	1 473	1 507	1 502	1 475	1 559	1 538	1 501	1 497	En M/N
En M/E	94	98	94	95	97	105	115	109	112	131	125	134	134	En M/E

1/ Cifras preliminares.

Fuente: SBS.

Elaboración: BCRP, Sucursal Cusco. Departamento de Estudios Económicos.



ANEXO 7

APURÍMAC: EJECUCIÓN DEL PRESUPUESTO PÚBLICO
(Millones de Soles)

TIPO	2021										2022			TIPO
	Mar.	Abr.	May.	Jun.	Jul.	Ago.	Set.	Oct.	Nov.	Dic.	Ene.	Feb.	Mar.	
I. GASTOS CORRIENTES	165	186	136	142	157	149	198	174	173	332	150	132	148	I. GASTOS CORRIENTES
Gobierno Nacional	65	90	31	44	51	45	86	75	71	80	79	52	54	Gobierno Nacional
Gobierno Regional	71	72	80	75	78	78	81	74	76	179	66	67	70	Gobierno Regional
Gobiernos Locales	29	24	26	24	28	26	31	25	27	73	5	14	24	Gobiernos Locales
Remuneraciones	66	68	72	67	74	69	68	68	70	93	69	66	67	Remuneraciones
Gobierno Nacional	10	10	11	10	13	11	11	11	11	14	12	11	11	Gobierno Nacional
Gobierno Regional	53	55	58	54	58	56	54	54	55	74	54	52	53	Gobierno Regional
Gobiernos Locales	3	3	3	3	3	3	3	3	3	5	2	3	3	Gobiernos Locales
Bienes y Servicios	51	59	53	48	65	50	54	61	51	133	67	33	47	Bienes y Servicios
Gobierno Nacional	11	25	13	11	27	10	13	24	12	23	56	11	13	Gobierno Nacional
Gobierno Regional	15	14	18	18	16	19	15	16	18	45	8	12	14	Gobierno Regional
Gobiernos Locales	25	21	21	19	22	20	26	21	21	65	3	10	20	Gobiernos Locales
Transferencias 1/	48	59	12	28	17	30	77	45	52	106	15	34	35	Transferencias 1/
Gobierno Nacional	44	55	6	22	11	24	63	40	47	43	11	30	30	Gobierno Nacional
Gobierno Regional	3	3	3	3	4	3	12	3	3	59	4	3	3	Gobierno Regional
Gobiernos Locales	1	1	2	2	3	3	2	2	2	4	0	1	1	Gobiernos Locales
II. FORMACIÓN BRUTA DE CAPITAL	84	54	73	90	88	78	89	97	105	252	19	56	126	II. FORMACIÓN BRUTA DE CAPITAL
Gobierno Nacional	20	16	25	24	27	21	22	18	21	51	10	12	22	Gobierno Nacional
Gobierno Regional	23	17	18	21	18	13	15	20	27	62	6	15	30	Gobierno Regional
Gobiernos Locales	41	20	30	46	43	44	52	59	56	139	3	29	74	Gobiernos Locales
III. OTROS GASTOS DE CAPITAL 2/	0	0	0	4	0	0	4	0	0	1	0	0	0	III. OTROS GASTOS DE CAPITAL 2/
GASTO NO FINANCIERO TOTAL (I+II+III)	250	240	210	236	245	227	292	271	278	585	170	188	274	GASTO NO FINANCIERO TOTAL (I+II+III)
Gobierno Nacional	86	106	56	67	78	66	110	93	92	131	89	63	76	Gobierno Nacional
Gobierno Regional	94	90	98	99	97	91	98	93	103	242	72	82	101	Gobierno Regional
Gobiernos Locales	71	44	57	70	71	70	83	85	83	212	9	42	98	Gobiernos Locales

1/ Incluye el pago de pensiones, donaciones y otros gastos corrientes.

2/ Incluye donaciones y transferencias.

Información actualizada al 31 de marzo de 2022.

Fuente: MEF.

Elaboración: BCRP, Sucursal Cusco. Departamento de Estudios Económicos.



ANEXO 8

APURÍMAC: INGRESOS CORRIENTES DEL GOBIERNO CENTRAL 1/
(Millones de soles)

INGRESOS	2021										2022			INGRESOS
	Mar.	Abr.	May.	Jun.	Jul.	Ago.	Set.	Oct.	Nov.	Dic.	Ene.	Feb.	Mar.	
I. INGRESOS TRIBUTARIOS	13	17	12	13	12	14	17	14	14	14	17	14	18	I. INGRESOS TRIBUTARIOS
1. Impuestos a los ingresos	6	12	6	7	6	6	8	7	7	7	8	6	9	1. Impuestos a los ingresos
- Personas Naturales	2	2	2	2	2	2	2	2	2	2	3	2	2	- Personas Naturales
- Personas Jurídicas	2	3	4	4	3	4	6	4	4	4	6	4	5	- Personas Jurídicas
- Regularización	2	7	1	1	0	0	0	0	0	0	0	0	2	- Regularización
2. Impuestos a la importación														2. Impuestos a la importación
3. Impuesto General a las Ventas	5	4	5	6	5	7	7	6	6	6	7	7	8	3. Impuesto General a las Ventas
- Operaciones Internas	5	4	5	6	5	7	7	6	6	6	7	7	8	- Operaciones Internas
- Operaciones Externas														- Operaciones Externas
4. Impuesto Selectivo al Consumo	0	0	0	0	0	0	0	0	0	0	0	0	0	4. Impuesto Selectivo al Consumo
5. Otros Ingresos tributarios	1	1	1	1	1	1	1	1	1	1	1	1	1	5. Otros Ingresos tributarios
II. INGRESOS NO TRIBUTARIOS	1	0	0	2	1	1	1	1	1	1	1	1	1	II. INGRESOS NO TRIBUTARIOS
INGRESOS CORRIENTES (I+II)	13	18	12	15	13	15	18	15	16	15	18	14	19	INGRESOS CORRIENTES (I+II)

1/ Debido al redondeo de los datos parciales, los totales pueden diferir de la suma de las partes.

Fuente: SUNAT.

Elaboración: BCRP, Sucursal Cusco. Departamento de Estudios Económicos.

