

BANCO CENTRAL DE RESERVA DEL PERÚ
SUCURSAL CUSCO



APURÍMAC: Síntesis de Actividad Económica
Febrero 2022¹

Departamento de Estudios Económicos

¹ En la elaboración del presente informe participaron Víctor Chique, Juniors Sanchez y José Apaza.

ÍNDICE

	<i>Página</i>
RESUMEN EJECUTIVO	3
I. ACTIVIDAD PRODUCTIVA.....	5
1. Actividad Primaria	5
1.1 Sector agropecuario.....	5
1.2 Sector pesca	6
1.3 Sector minería.....	7
2. Otros indicadores sectoriales.....	8
2.1 Arribos a los establecimientos de hospedaje.....	8
II. ASPECTOS LABORALES	9
1. Empleo	9
III. CRÉDITO Y DEPÓSITOS.....	10
1. Crédito.....	10
2. Depósitos	12
IV. EJECUCIÓN DEL PRESUPUESTO PÚBLICO	14
1. Gasto no financiero	14
2. Gastos corrientes	14
3. Formación bruta de capital.....	14
V. ANEXOS	17

RESUMEN EJECUTIVO

Principales hechos de importancia

- Los indicadores de la actividad primaria mostraron resultados mixtos en febrero de 2022. La producción **agropecuaria** fue menor en 6,3 por ciento y la **actividad minera** disminuyó 12,6 por ciento; no obstante, el **sector pesca** creció 143,6 por ciento interanual.
- En otros indicadores de la actividad económica, el **saldo de crédito** se incrementó en 12,7 por ciento; en contraste, la **formación bruta de capital** decreció 5,7 por ciento.

Actividad Primaria

- El **sector agropecuario** se redujo en 6,3 por ciento en el periodo interanual, ante la disminución en la producción del subsector agrícola, relacionado a la menor producción de maíz choclo y tuna; asimismo, se contrajo la producción del subsector pecuario. Con ello, entre enero y febrero de 2022 el sector mostró una caída de 0,7 por ciento respecto a similar periodo del año previo.
- El **sector pesca** mostró una expansión de 143,6 por ciento interanual en febrero, debido a una mayor producción de trucha y pejerrey. En el periodo enero-febrero de 2022, la actividad pesquera aumentó 138,3 por ciento frente a similar periodo del año previo.
- La **actividad minera** fue menor en 12,6 por ciento a comparación de febrero de 2021, principalmente por una contracción de la producción de cobre y molibdeno. En el acumulado a febrero de 2022, el sector aumentó 2,2 por ciento en comparación con similar periodo del año previo, explicado por una mayor producción de cobre.

Otros Indicadores de Actividad Económica

- El **saldo de crédito** ascendió a S/ 1 534 millones al cierre del mes de febrero. El monto alcanzado mostró un incremento de 12,7 por ciento con respecto a febrero de 2022. El crédito a empresas se expandió 13,5 por ciento y a personas creció 11,6 por ciento.
- La **inversión** (S/ 56 millones) mostró una disminución de 5,7 por ciento interanual, explicada por la contracción de la inversión en el Gobierno nacional. La inversión acumulada a febrero de 2022 se redujo en 11,1 por ciento, consecuencia del menor desembolso también en el Gobierno nacional.

CUADRO N° 1
OTROS INDICADORES DE ACTIVIDAD ECONÓMICA
 (Variación % respecto a similar mes del año anterior)

	Set. 21	Oct. 21	Nov. 21	Dic. 21	Ene. 22	Feb. 22
Arribos a los establecimientos de hospedaje	↑ 89,3	↑ 32,2	↑ 28,0	↑ 56,1	n.d.	n.d.
Crédito total 1/	↑ 11,2	↑ 10,1	↑ 9,1	↑ 9,8	↑ 10,5	↑ 12,7
Crédito de consumo 1/	↑ 7,6	↑ 8,8	↑ 8,4	↑ 8,8	↑ 11,0	↑ 13,1
Crédito hipotecario 1/	↑ 4,5	↑ 2,5	↑ 2,2	↓ -1,7	↓ -2,9	↓ -3,6
Inversión Pública 2/	↓ -12,3	↓ -12,6	↓ -15,3	↑ 18,1	↓ -23,9	↓ -5,7

1/ En términos nominales.

2/ En términos reales.

Fuentes: MINCETUR, SBS y MEF.



I. ACTIVIDAD PRODUCTIVA

1. Actividad Primaria

1.1 Sector agropecuario

- En el mes de febrero, la actividad agropecuaria disminuyó 6,3 por ciento en comparación con similar mes de 2021, como resultado de una menor producción del subsector agrícola (-9,8 por ciento) y pecuario (-1,0 por ciento). En ese sentido, entre enero y febrero de 2022 el sector se redujo en 0,7 por ciento respecto a similar periodo del año previo.
- La contracción del subsector agrícola fue explicada por una menor producción orientada mercado interno (-16,8 por ciento), por una menor producción de arveja grano verde (-69,2 por ciento), maíz choclo (-62,6 por ciento) y tuna (-47,4 por ciento); en cambio, creció la producción destinada al mercado externo y agroindustria (1,9 por ciento), consecuencia de la mayor producción de caña para alcohol (23,6 por ciento) y papa (1,8 por ciento). Asimismo, entre enero y febrero de 2022, el subsector decreció 0,5 por ciento respecto a similar periodo de 2021, por las menores cosechas de maíz choclo, tuna y arveja grano verde.
- El subsector pecuario retrocedió 1,0 por ciento en febrero, por una menor producción de porcino (-2,7 por ciento), vacuno (-1,2 por ciento) y alpaca (-1,8 por ciento). Así, entre enero y febrero de 2022, la producción pecuaria disminuyó levemente 0,9 por ciento frente a similar al periodo del año previo.

CUADRO N° 2
SECTOR AGROPECUARIO 1/
(Miles de Toneladas)

Subsectores	Estructura Porcentual 2020 2/	Febrero				Enero - Febrero			
		2021	2022	Var.%	Contribución al crecimiento 3/	2021	2022	Var.%	Contribución al crecimiento 3/
AGRÍCOLA	78,7			-9,8	-5,9			-0,5	-0,2
Orientada al mercado externo y agroindustria 2/	49,9			1,9	0,4			14,9	2,6
Papa	32,4	13,1	13,3	1,8	0,4	16,5	18,9	14,9	2,5
Caña para alcohol	0,0	0,5	0,6	23,6	0,0	0,5	0,6	21,9	0,0
Algodón rama	0,0	0,0	0,0	-	-	0,0	0,0	-	-
Anís	0,1	0,0	0,0	-	-	0,0	0,0	-	-
Haba grano seco	2,4	0,0	0,0	-	-	0,0	0,0	-	-
Maíz amiláceo	12,0	0,0	0,0	-	-	0,0	0,0	-	-
Quinua	2,8	0,0	0,0	-	-	0,0	0,0	-	-
Tara	0,1	0,0	0,0	-	-	0,0	0,0	-	-
Orientada al mercado interno 2/	28,8			-16,8	-6,3			-7,8	-2,8
Maíz choclo	2,0	2,6	1,0	-62,6	-3,5	3,0	1,2	-59,0	-2,3
Tuna	0,6	2,3	1,2	-47,4	-2,1	3,5	1,7	-49,7	-2,0
Arveja grano verde	0,6	0,6	0,2	-69,2	-1,3	0,9	0,2	-72,3	-1,2
Palta	1,1	1,0	0,8	-16,6	-0,7	1,5	1,7	14,7	0,6
Manzana	0,1	0,4	0,2	-55,7	-0,6	0,5	0,3	-50,2	-0,4
Melocotón	0,3	0,4	0,3	-20,7	-0,4	0,6	0,4	-26,0	-0,5
Pera	0,1	0,1	0,0	-85,1	-0,3	0,2	0,0	-83,2	-0,3
Haba grano verde	0,4	0,4	0,2	-44,6	-0,3	0,7	0,3	-47,5	-0,4
Olluco	2,5	0,1	0,5	377,6	0,7	0,1	0,5	377,6	0,4
Alfalfa	2,9	12,6	19,0	50,2	2,8	25,0	38,0	51,8	3,5
PECUARIO	21,3			-1,0	-0,4			-0,9	-0,4
Vacuno 4/	7,4	0,7	0,7	-1,2	-0,1	1,5	1,5	-1,3	-0,2
Porcino 4/	2,5	0,3	0,3	-2,7	-0,1	0,6	0,6	-2,3	-0,1
Alpaca 4/	1,9	0,1	0,1	-1,8	-0,1	0,2	0,2	-1,0	0,0
Huevos	0,3	0,0	0,0	-10,6	-0,1	0,1	0,1	-10,5	-0,1
Ave 4/	0,7	0,1	0,1	-5,9	-0,1	0,1	0,1	-2,1	0,0
SECTOR AGROPECUARIO	100,0			-6,3	-6,3			-0,7	-0,7

1/ Cifras preliminares.

2/ Estimado a precios del 2007.

3/ Con base en la estructura de similar periodo 2021.

4/ Peso de animal en pie.

Fuente: MIDAGRI.

Elaboración: BCRP, Sucursal Cusco. Departamento de Estudios Económicos.

- En agosto inició la campaña agrícola 2021/2022; así, en el acumulado a febrero se instaló un total de 83 591 hectáreas, extensión menor en 12,1 por ciento con relación a similar mes de la campaña anterior. En cultivos transitorios se instalaron menores extensiones de trigo (-39,0 por ciento), papa (-10,9 por ciento) y maíz amiláceo (-7,5 por ciento); en cambio, en la siembra de cultivos permanentes y semipermanentes se registró un incremento absoluto de 883 hectáreas frente al registro interanual, asociado a las mayores áreas sembradas de palto, rye grass y trébol.

CUADRO N° 3
SUPERFICIE SEMBRADA 1/
(Hectáreas)

	Campaña agrícola 2/		Variación	
	2020/2021	2021/2022	Absoluta	Porcentual
CULTIVOS TRANSITORIOS	94 537	82 117	-12 420	-13,1
Papa	23 529	20 969	-2 560	-10,9
Trigo	5 221	3 184	-2 037	-39,0
Maíz amiláceo	24 457	22 620	-1 837	-7,5
Quinua	6 370	4 999	-1 371	-21,5
Cebada grano	4 722	3 440	-1 282	-27,1
Frijol grano seco	4 258	3 161	-1 097	-25,8
Haba grano seco	5 330	4 729	-601	-11,3
Olluco	2 867	2 420	-447	-15,6
Arveja grano seco	1 491	1 068	-423	-28,4
Cebada forrajera	1 162	755	-407	-35,0
Maíz amarillo duro	2 011	1 749	-262	-13,0
Tarhui	1 124	928	-196	-17,4
Avena forrajera	815	624	-191	-23,4
Maíz choclo	2 416	2 683	267	11,1
Kiwicha	1 872	2 177	305	16,3
Otros	6 892	6 611	-281	-4,1
CULTIVOS PERMANENTES Y SEMIPERMANENTES	591	1 474	883	149,4
Palto	125	589	464	371,2
Rye grass	65	292	227	349,2
Trébol	87	235	148	170,1
Tara	6	70	64	1 066,7
Tuna	51	0	-51	-100,0
Otros	257	288	31	12,1
Total	95 128	83 591	-11 537	-12,1

1/ Cifras preliminares.

2/ De agosto 2021 a febrero 2022

Fuente: MIDAGRI.

Elaboración: BCRP, Sucursal Cusco. Departamento de Estudios Económicos.

1.2 Sector pesca

- La producción pesquera mostró una expansión de 143,6 por ciento interanual en febrero, debido a una mayor producción de trucha (159,7 por ciento) y pejerrey (37,6 por ciento). La producción de trucha representó el 90,6 por ciento de la producción total del mes; esta especie creció de 7 toneladas en febrero de 2021 a 17 toneladas en febrero de 2022.
- Asimismo, en el periodo enero-febrero de 2021, la actividad pesquera aumentó 138,3 por ciento, debido principalmente a una mayor extracción de trucha (160,3 por ciento).

CUADRO N° 4
SECTOR PESCA 1/
(En toneladas)

Subsectores	Febrero			Enero - Febrero		
	2021	2022	Var. %	2021	2022	Var. %
Consumo Humano Directo (CHD)						
Fresco	8	20	139,5	16	37	132,6
SECTOR PESCA 2/			143,6			138,3

1/ Cifras preliminares.

2/ Estimado a precios de 2007.

Fuente: PRODUCE.

Elaboración: BCRP, Sucursal Cusco. Departamento de Estudios Económicos.

1.3 Sector minería

- En el mes de febrero, la producción minera se redujo en 12,6 por ciento a comparación de febrero de 2021, principalmente por una contracción de la producción de molibdeno (-23,0 por ciento) y cobre (-9,0 por ciento). En cuanto a la producción cuprífera nacional del mes, la región contribuyó con el 10,5 por ciento, siendo la tercera región de mayor aporte, después de Arequipa (20,6 por ciento) y Áncash (19,7 por ciento).
- Por el contrario, entre enero y febrero de 2022, el sector mostró una expansión de 2,2 por ciento en comparación con similar periodo del año previo. Este resultado se explicó por una mayor producción de cobre (9,9 por ciento), atenuado en parte por la menor producción molibdeno, plata y oro. En el acumulado a febrero de 2022, la región Apurímac aportó con el 11,9 por ciento en la producción cuprífera nacional, mayor al 11,5 por ciento registrado en similar periodo de 2021.

**CUADRO N° 5
SECTOR MINERÍA 1/**

Mineral	Estructura Porcentual 2020 3/	Febrero				Enero - Febrero			
		2021	2022	Var.%	Contribución 4/	2021	2022	Var.%	Contribución 4/
Cobre (T.M.)	86,5	18 591	16 911	-9,0	-7,2	37 603	41 313	9,9	7,9
Molibdeno (T.M.)	9,6	348	268	-23,0	-3,7	726	531	-26,9	-4,4
Oro (Kg.)	1,8	65	44	-32,3	-0,4	156	85	-45,5	-0,6
Plata (Kg.)	2,1	9 197	4 746	-48,4	-1,4	15 625	10 949	-29,9	-0,7
SECTOR MINERÍA 2/ 3/	100,0			-12,6	-12,6			2,2	2,2

1/ Cifras preliminares.

2/ Unidades Recuperables.

3/ Estimado a precios de 2007.

4/ Con base en la estructura de similar periodo de 2021.

Fuente: MINEM.

Elaboración: BCRP, Sucursal Cusco, Departamento de Estudios Económicos.

**GRÁFICO N° 1
EVOLUCIÓN DE LA PRODUCCIÓN MINERA**
(Variación % real respecto a similar mes del año anterior)

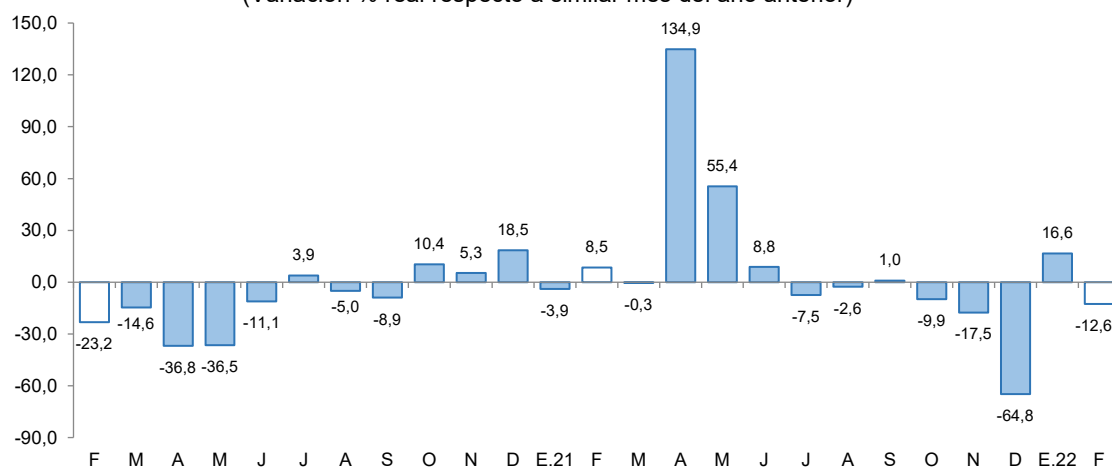

Fuente: MINEM.

Elaboración: BCRP, Sucursal Cusco, Departamento de Estudios Económicos.

- En febrero, el precio promedio mensual de cobre mostró un crecimiento de 1,7 por ciento con respecto a la cotización del mes previo (ctv. US\$/lb. 443,2). El alza en el precio reflejó el dato de baja inflación en China que incrementó la expectativa de mayores estímulos en dicho país, asimismo, la reducción de los inventarios en la Bolsa de Metales de Londres, y por la menor producción de Chile.

2. Otros indicadores sectoriales

2.1 Arribos a los establecimientos de hospedaje

- El arribo de turistas a los establecimientos de hospedaje de Apurímac alcanzó los 31 821 visitantes en diciembre de 2021, número mayor en 56,1 por ciento en comparación con los 20 389 visitantes que arribaron en diciembre de 2020. La expansión en el mes estuvo asociada al mayor arribo de turistas nacionales (56,4 por ciento) y extranjeros (3,7 por ciento).
- En turistas nacionales se observó mayores llegadas de Cusco (76,8 por ciento), Ayacucho (56,2 por ciento) y Lima (35,5 por ciento); asimismo, en visitantes extranjeros fue explicado por las mayores visitas provenientes de Colombia, España y Francia, principalmente.
- En el mismo sentido, entre enero y diciembre, los arribos a la región crecieron 33,4 por ciento respecto al mismo periodo de 2020; asociado a los mayores arribos de turistas nacionales (33,7 por ciento) y arribos extranjeros (0,5 por ciento).

GRÁFICO N° 2
EVOLUCIÓN DE ARRIBOS A ESTABLECIMIENTOS DE HOSPEDAJE

(Variación % real respecto a similar mes del año anterior)

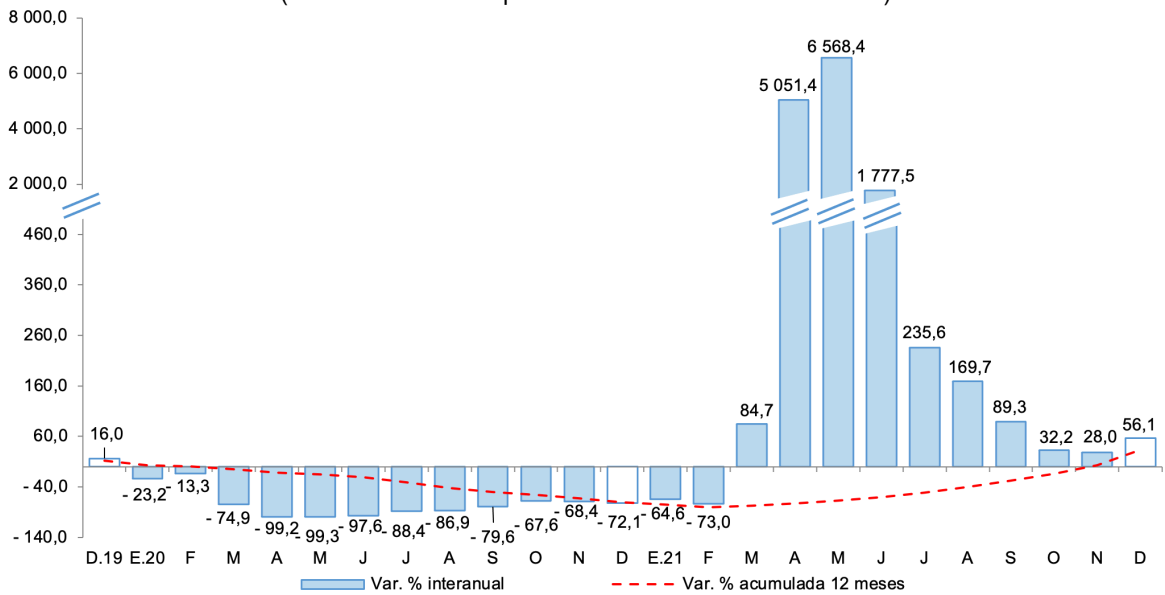

Fuente: MINCETUR - Encuesta Mensual a Establecimientos de Hospedaje Temporal.
Elaboración: BCRP, Sucursal Cusco. Departamento de Estudios Económicos.



II. ASPECTOS LABORALES

1. Empleo

- En Apurímac, el número de trabajadores asalariados privados formales ascendió a 13 998 en setiembre de 2021, siendo mayor en 21,9 por ciento con respecto a setiembre de 2020. La expansión fue explicada esencialmente por una mayor contratación en los sectores comercio (48,7 por ciento), minería (21,8 por ciento) y servicios (20,8 por ciento), principalmente.
- En el acumulado al mes de setiembre de 2021, en promedio el número de trabajadores del sector privado formal creció 21,6 por ciento asociado también a una mayor contratación en los sectores comercio (41,3 por ciento), servicios (17,6 por ciento) y minería (15,4 por ciento).

CUADRO N° 6
NÚMERO DE TRABAJADORES DEL SECTOR PRIVADO FORMAL 1/
(Planilla Electrónica – PLAME y T-Registro)

Sector	Setiembre			Enero - Setiembre		
	2020	2021	Var.%	2020	2021	Var.%
Agrícola 2/	42	52	23,8	46	49	6,3
Comercio	1 580	2 350	48,7	1 574	2 224	41,3
Construcción	1 183	998	-15,6	1 067	1 283	20,2
Manufactura	500	678	35,6	516	643	24,7
Minería	2 487	3 029	21,8	2 496	2 881	15,4
Servicios	5 612	6 781	20,8	5 590	6 576	17,6
No precisa	75	110	46,7	60	143	136,6
TOTAL	11 479	13 998	21,9	11 349	13 799	21,6

1/ Cifras preliminares.

2/ Incluye ganadería, caza y silvicultura.

Fuente: MTPE - Observatorio de la Formalización Laboral

Elaboración: BCRP, Sucursal Cusco. Departamento de Estudios Económicos.

GRÁFICO N° 3
TRABAJADORES DEL SECTOR PRIVADO FORMAL
(Variación % respecto a similar mes del año anterior)

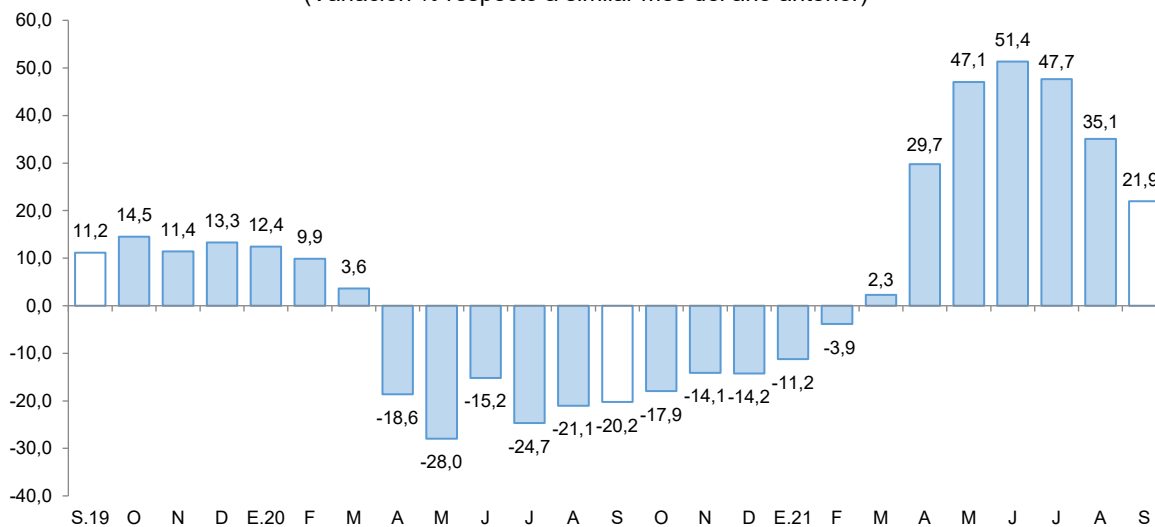

Fuente: MTPE - Observatorio de la Formalización Laboral.

Elaboración: BCRP, Sucursal Cusco. Departamento de Estudios Económicos.

III. CRÉDITO Y DEPÓSITOS

1. Crédito

- El saldo de crédito (S/ 1 534 millones) creció 12,7 por ciento interanual en febrero de 2022, tasa de crecimiento menor frente al resultado de febrero 2021 (13,0 por ciento), pero mayor respecto al registro de febrero 2020 (11,9 por ciento).
- El saldo de crédito de la banca múltiple, que representó el 29,5 por ciento del total de crédito, mostró un crecimiento de 16,2 por ciento interanual; de igual manera, el saldo de las instituciones no bancarias, que canalizaron el 64,4 por ciento, aumentó 10,5 por ciento interanual, impulsado por las mayores colocaciones en las cajas municipales (13,3 por ciento).
- En cuanto al tipo de crédito, el crédito destinado a empresas se incrementó en 13,5 por ciento y las colocaciones dirigidas a personas se expandieron en 11,6 por ciento, debido al aumento de los créditos para consumo (13,1 por ciento), atenuado por la caída del crédito hipotecario (-3,6 por ciento).
- Por tipo de moneda, el crédito en moneda nacional, que representó el 99,7 por ciento, aumentó 12,6 por ciento respecto al registro interanual; asimismo, el crédito en moneda extranjera creció 79,1 por ciento. Así, la dolarización de los créditos tuvo una participación de 0,3 por ciento en febrero de 2022, mayor en comparación al mismo mes del año previo (0,2 por ciento).

CUADRO N° 7
CRÉDITO
(Saldos en millones de soles)

	A febrero			
	2021	2022	Estruct. % 2022	Var. Nom. Feb- 22 / Feb-21
Banco de la Nación 1/	77	88	5,7	14,0
Agrobanco 2/	2	7	0,4	320,6
Banca Múltiple	389	452	29,5	16,2
Instituciones No Bancarias	893	987	64,4	10,5
Financieras	144	139	9,0	-3,7
Cajas Municipales	737	835	54,5	13,3
Cajas Rurales	12	13	0,9	14,3
Edpymes	0	0	0,0	-100,0
TOTAL	1 361	1 534	100,0	12,7
Empresas	837	950	61,9	13,5
Personas	523	584	38,1	11,6
Consumo	475	537	35,0	13,1
Hipotecario	48	47	3,0	-3,6
MN	1 358	1 530	99,7	12,6
ME	2	4	0,3	79,1

1/ Considera solo los créditos de consumo e hipotecario.

2/ No considera los créditos a las demás empresas del sistema financiero.

Fuente: SBS.

Elaboración: BCRP, Sucursal Cusco. Departamento de Estudios Económicos.

GRÁFICO N° 4
EVOLUCIÓN DEL CREDITO
(Variación % respecto a similar mes del año anterior)

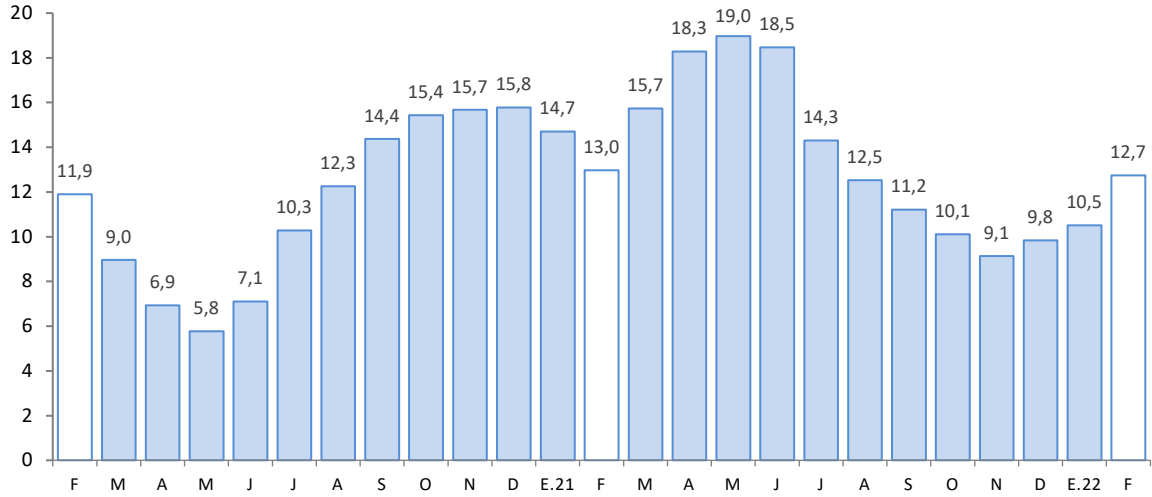

Fuente: SBS.

Elaboración: BCRP, Sucursal Cusco. Departamento de Estudios Económicos.

- Al cierre del mes de enero de 2022, la tasa de morosidad aumentó 0,2 de punto porcentual respecto al registro interanual, ubicándose en 3,9 por ciento. En las instituciones bancarias se ubicó en 5,1 por ciento, mayor en 0,6 de punto porcentual comparado al registro interanual; sin embargo, en las instituciones no bancarias se reportó una tasa de 3,3 por ciento, menor en 0,1 de punto porcentual respecto a enero de 2021.

GRÁFICO N° 5
TASA DE MOROSIDAD 1/
(Porcentaje)

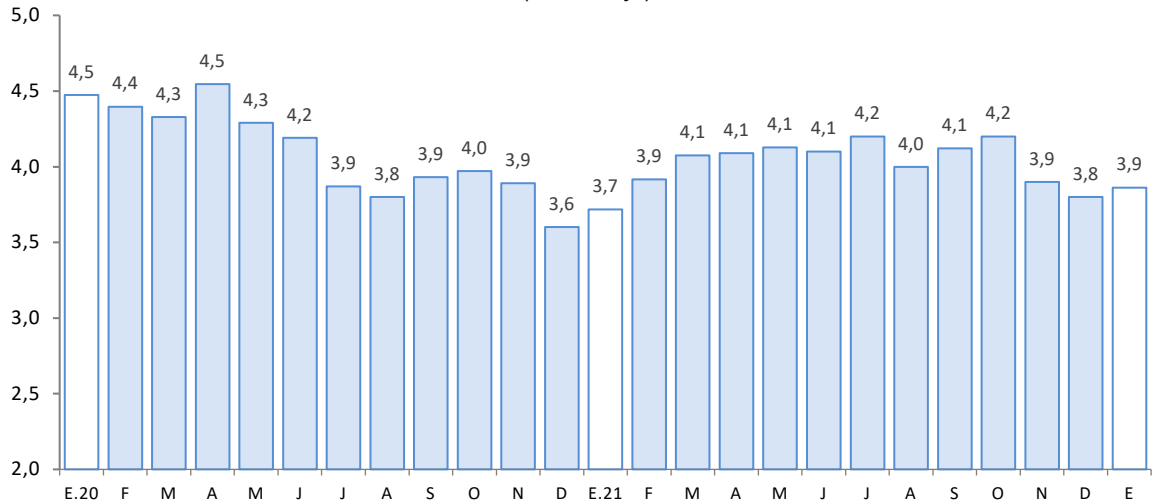

1/ Preliminar.

2/ Morosidad = (créditos vencidos + créditos en cobranza judicial)/colocaciones brutas.

Fuente: SBS.

Elaboración: BCRP, Sucursal Cusco. Departamento de Estudios Económicos.



2. Depósitos

- El saldo de depósitos ascendió a S/ 1 635 millones al cierre del mes de febrero, mostrando un incremento de 7,8 por ciento interanual; dinámica de crecimiento menor respecto a febrero de 2021 (31,5 por ciento) y febrero de 2020 (16,3 por ciento).
- Por tipo de depósito, se registraron aumentos en los depósitos de ahorro (17,1 por ciento), pese a la reducción en los depósitos a plazo (-8,3 por ciento) y a la vista (-0,1 por ciento).
- Por tipo de institución, el saldo de depósitos en la banca múltiple creció 10,8 por ciento; y en las instituciones no bancarias aumentó 9,3 por ciento, destacando la expansión de las captaciones de financieras (11,5 por ciento) y cajas municipales (8,9 por ciento), primordialmente.
- Por tipo de moneda, los depósitos en moneda extranjera se expandieron en 45,0 por ciento y en moneda nacional 5,4 por ciento, este último representó el 91,8 por ciento del total. Con ello, el coeficiente de dolarización de los depósitos aumentó de 6,1 por ciento en febrero de 2021 a 8,2 por ciento en febrero de 2022.

CUADRO N° 8
DEPÓSITOS
(Saldos en millones de soles)

	A febrero			
	2021	2022	Estruct. % 2022	Var. Nom. Feb-22 / Feb-21
Banco de la Nación	451	460	28,1	2,0
Banca Múltiple	699	775	47,4	10,8
Instituciones No Bancarias	366	400	24,5	9,3
Financieras	70	78	4,8	11,5
Cajas Municipales	294	320	19,6	8,9
Cajas Rurales	2	2	0,1	-10,7
TOTAL	1 517	1 635	100,0	7,8
Vista	295	295	18,0	-0,1
Ahorro	867	1 015	62,1	17,1
A plazo	354	325	19,9	-8,3
MN	1 424	1 501	91,8	5,4
ME	92	134	8,2	45,0

Fuente: SBS.

Elaboración: BCRP, Sucursal Cusco. Departamento de Estudios Económicos.

GRÁFICO N° 6
EVOLUCIÓN DE LOS DEPÓSITOS
(Variación % respecto a similar mes del año anterior)

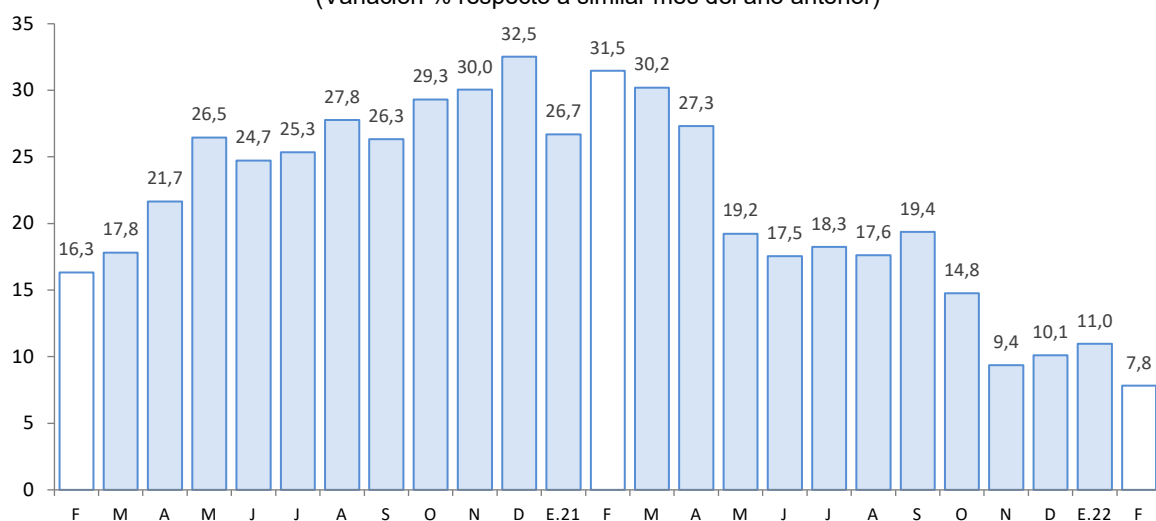

Fuente: SBS.

Elaboración: BCRP, Sucursal Cusco. Departamento de Estudios Económicos.



IV. EJECUCIÓN DEL PRESUPUESTO PÚBLICO

1. Gasto no financiero

- La ejecución del presupuesto en Apurímac (S/ 188 millones) disminuyó 28,4 por ciento interanual en términos reales en febrero de 2022. El resultado fue explicado por los menores gastos corrientes (-35,0 por ciento) y en formación bruta de capital (-5,7 por ciento).
- Asimismo, entre enero y febrero de 2022, el gasto decreció 11,1 por ciento, explicado por los menores gastos en formación bruta de capital (-11,1 por ciento) y en gastos corrientes (-11,1 por ciento).

2. Gastos corrientes

- En febrero, los gastos corrientes sumaron S/ 132 millones, lo que significó una reducción real de 35,0 por ciento en el periodo interanual, explicado por el menor gasto en los tres niveles de gobierno. Por componentes, el menor gasto fue producto de la contracción en transferencias (-67,7 por ciento) y remuneraciones (-5,9 por ciento), compensado por el mayor gasto en bienes y servicios (11,5 por ciento).
- Asimismo, en el acumulado enero-febrero de 2022, los gastos corrientes (S/ 283 millones) decrecieron 11,1 por ciento comparado a similar periodo de 2021. Este resultado obedeció a la disminución del gasto en transferencias (-58,5 por ciento) y remuneraciones (-5,5 por ciento).

3. Formación bruta de capital

- La inversión mensual (S/ 56 millones) mostró una disminución de 5,7 por ciento interanual, explicada por la contracción de la inversión en el Gobierno nacional (-57,2 por ciento), pese al incremento del devengado en el Gobierno regional (60,3 por ciento) y Gobiernos locales (28,4 por ciento). A nivel de sectores, en el Gobierno nacional decreció el gasto en el sector transporte en S/ 14,6 millones entre febrero de 2021 y febrero de 2022; no obstante, en el Gobierno regional se expandió la inversión en el sector educación, que creció S/ 4,1 millones respecto al gasto realizado en febrero de 2021; y en los Gobiernos locales la inversión en el sector transporte aumentó de S/ 3,8 millones en febrero de 2021 a S/ 5,6 millones en febrero de 2022. En el mismo sentido, la inversión acumulada a febrero de 2022 se redujo en 11,1 por ciento, consecuencia de los menores desembolsos en el Gobierno nacional.
- En cuanto al avance de la inversión pública, entre enero y febrero de 2022, los tres niveles de Gobierno ejecutaron en conjunto el 5,2 por ciento del Presupuesto Institucional Modificado (PIM). El Gobierno regional registró un avance de 6,2 por ciento, el Gobierno nacional 6,0 por ciento y los Gobiernos locales 4,4 por ciento.

CUADRO N° 9
EJECUCIÓN DEL PRESUPUESTO PÚBLICO 1/ 2/
(Millones de soles)

	Febrero			Enero - Febrero		
	2021	2022	Var. % Real	2021	2022	Var. % Real
I. GASTOS CORRIENTES	192	132	-35,0	300	283	-11,1
Gobierno Nacional	113	52	-56,8	152	130	-19,1
Gobierno Regional	65	67	-4,0	130	133	-3,3
Gobiernos Locales	13	14	-1,5	18	19	-0,7
Remuneraciones	66	66	-5,9	134	134	-5,5
Gobierno Nacional	10	11	1,7	22	23	0,1
Gobierno Regional	53	52	-8,2	108	106	-7,2
Gobiernos Locales	2	3	11,3	5	5	8,6
Bienes y Servicios	28	33	11,5	56	100	68,4
Gobierno Nacional	8	11	23,4	28	67	126,0
Gobierno Regional	9	12	24,4	15	20	28,0
Gobiernos Locales	10	10	-9,4	13	13	-7,2
Transferencias 1/	98	34	-67,7	110	48	-58,5
Gobierno Nacional	94	30	-70,3	103	41	-62,5
Gobierno Regional	3	3	-16,0	7	7	-10,5
Gobiernos Locales	0	1	124,1	1	1	77,1
II. FORMACIÓN BRUTA DE CAPITAL	56	56	-5,7	79	75	-11,1
Gobierno Nacional	26	12	-57,2	41	22	-49,9
Gobierno Regional	9	15	60,3	12	21	72,5
Gobiernos Locales	21	29	28,4	27	32	12,7
III. OTROS GASTOS DE CAPITAL 2/	0	0	-	0	0	510,5
GASTO NO FINANCIERO TOTAL (I+II+III)	247	188	-28,4	380	357	-11,1
Gobierno Nacional	139	63	-56,9	194	152	-25,6
Gobierno Regional	74	82	3,9	141	154	2,9
Gobiernos Locales	34	42	16,9	45	51	7,3

1/ Incluye el pago de pensiones, donaciones y otros gastos corrientes.

2/ Incluye donaciones y transferencias.

Fuente: MEF.

Elaboración: BCRP, Sucursal Cusco. Departamento de Estudios Económicos.

GRÁFICO N° 7
EVOLUCIÓN DE LA INVERSIÓN PÚBLICA
 (Variación % real respecto a similar mes del año anterior)

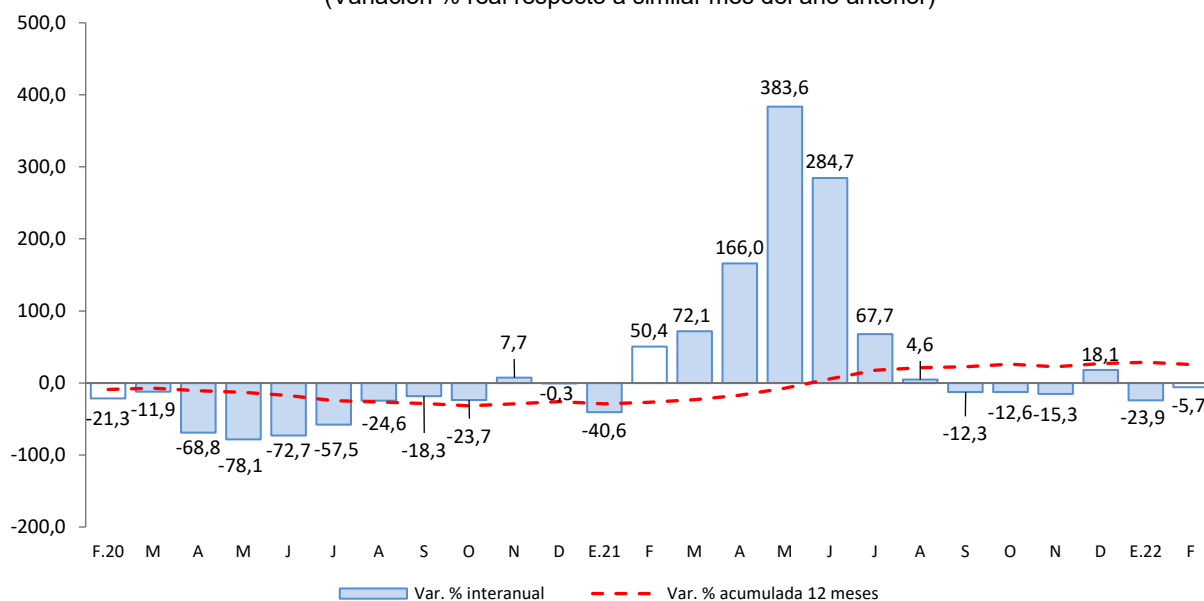

Fuente: MEF.

Elaboración: BCRP, Sucursal Cusco. Departamento de Estudios Económicos.

- Los principales proyectos ejecutados por el Gobierno nacional, en febrero, fueron:
 - Construcción de la vía de Evitamiento de la ciudad de Abancay (S/ 4,2 millones).
 - Mejoramiento de la carretera Emp. PE-30 A (dv. Caraybamba) - Emp. AP-108 (Antabamba) - Emp. PE-30 B (Huancabamba) - Emp. PE-30 A (dv. Tintay) - Emp. PE-30 A (Santa Rosa) – Emp. AP-109 (Antabamba), por niveles de servicio, distrito de Caraybamba de la provincia de Aymaraes (S/ 2,5 millones).
- En el Gobierno regional, los principales proyectos desarrollados fueron:
 - Mejoramiento del servicio educativo del Instituto de Educación Superior Pedagógico Gregorio Mendel de Chuquibambilla, provincia de Grau (S/ 870,3 mil).
 - Mejoramiento del servicio educativo de la I.E. Integrado Cesar Abraham Vallejo del distrito y provincia de Abancay (S/ 768,5 mil).
- Por último, en los Gobiernos locales los proyectos más destacados fueron:
 - Mejoramiento y ampliación del sistema de agua potable e instalación de servicios básicos en centros poblados de Maramara, Simpe y Huaccan, distrito de Huaccana de la provincia de Chincheros (S/ 1,6 millones).
 - Mejoramiento de servicios de gestión de los recursos forestales en las microcuencas del distrito de Challhuahuacho de la provincia de Cotabambas (S/ 959,5 mil).



V. ANEXOS

BANCO CENTRAL DE RESERVA DEL PERÚ – SUCURSAL CUSCO

ANEXO 1

APURÍMAC: PRODUCCIÓN AGROPECUARIA 1/
(Toneladas)

PRODUCTOS	2021										2022		PRODUCTOS	
	Feb.	Mar.	Abr.	May.	Jun.	Jul.	Ago.	Set.	Oct.	Nov.	Dic.	Ene.		Feb.
AGRÍCOLA														AGRÍCOLA
Ajo	0	0	0	0	507	5	95	0	0	0	0	0	0	Ajo
Alfalfa	12 647	12 895	12 592	11 687	10 717	11 458	9 837	14 578	14 960	15 350	15 042	18 983	19 002	Alfalfa
Achita, kiwicha o amaranto	0	0	0	589	2 846	1 862	16	0	0	0	0	0	0	Achita, kiwicha o amaranto
Anís	0	0	0	0	18	72	0	0	0	0	0	0	0	Anís
Arveja grano verde	588	575	698	988	573	78	30	22	14	120	0	65	181	Arveja grano verde
Avena grano	0	0	0	89	1 307	656	238	0	0	0	0	0	0	Avena grano
Brócoli	28	18	10	18	7	6	17	6	12	6	0	0	11	Brócoli
Camote	50	95	210	154	214	316	67	75	60	0	0	0	113	Camote
Calabaza	93	189	695	605	1 512	7	0	0	0	0	0	0	9	Calabaza
Caña de Azúcar (Alcohol)	458	95	461	97	570	237	0	0	416	415	0	23	566	Caña de Azúcar (Alcohol)
Cebada forrajera	555	1 124	1 791	6 604	3 436	665	0	0	0	500	190	90	270	Cebada forrajera
Cebada grano	0	0	0	840	5 385	4 679	1 668	0	0	0	0	0	0	Cebada grano
Cebolla	20	124	256	144	674	31	75	0	0	0	75	0	0	Cebolla
Chocho o tarhui	13	6	45	36	529	666	521	380	30	0	0	0	0	Chocho o tarhui
Col o Repollo	76	17	70	66	86	15	11	0	12	73	0	6	18	Col o Repollo
Coliflor	73	15	15	23	21	0	6	6	6	0	0	0	90	Coliflor
Frijol grano seco	45	83	1 246	3 137	3 010	789	389	0	78	79	0	0	14	Frijol grano seco
Haba grano seco	0	0	306	1 174	3 413	3 002	2 668	0	0	0	0	0	0	Haba grano seco
Haba grano verde	372	633	1 080	832	354	82	0	0	0	75	0	138	206	Haba grano verde
Limón	85	82	51	5	7	7	7	7	7	7	1	9	20	Limón
Lúcuma	4	4	0	2	6	0	46	20	4	2	4	0	1	Lúcuma
Mashua o izaño	0	0	629	2 724	3 438	759	237	0	0	0	0	0	0	Mashua o izaño
Maíz amarillo duro	15	18	760	1 668	2 199	562	158	0	0	0	0	0	6	Maíz amarillo duro
Maíz amiláceo	0	44	1 458	19 626	20 670	7 180	1 978	0	0	0	0	0	0	Maíz amiláceo
Maíz choclo	2 623	4 682	5 119	5 781	2 180	120	0	0	0	0	21	258	981	Maíz choclo
Oca	0	125	1 638	3 047	5 765	838	340	0	0	0	0	0	0	Oca
Olluco	98	201	3 080	5 178	12 763	4 125	1 808	0	0	0	0	0	468	Olluco
Palta	959	1 031	959	980	659	319	259	142	3	3	4	899	800	Palta
Papa	13 058	21 532	40 326	99 811	139 320	60 539	8 178	230	888	954	1 877	5 621	13 299	Papa
Papaya	133	154	207	50	52	56	1	1	0	0	1	18	29	Papaya
Pasto sudán	60	15	24	0	0	12	15	6	24	12	0	35	60	Pasto sudán
Quinua	0	0	101	3 731	5 464	1 327	163	80	0	0	0	0	0	Quinua
Rocoto	350	775	331	60	190	77	60	30	195	30	0	240	350	Rocoto
Rye Grass	9 356	9 737	9 447	9 697	6 934	6 928	9 332	8 667	9 482	9 413	9 042	12 571	12 658	Rye Grass
Sauco	102	39	11	15	0	0	25	0	0	0	0	2	18	Sauco
Tara	0	0	0	0	28	705	171	244	81	0	0	0	0	Tara
Tomate	75	775	331	60	190	77	60	30	75	30	0	42	109	Tomate
Trébol	8 524	9 308	9 780	9 827	8 622	10 633	9 644	10 074	10 187	11 522	10 819	10 474	10 552	Trébol
Trigo	0	0	0	529	4 640	7 777	669	28	0	0	0	0	0	Trigo
Tuna	2 327	2 053	249	205	0	0	0	0	0	0	30	519	1 223	Tuna
Yuca	50	25	150	25	208	74	90	0	0	99	0	20	120	Yuca
Zanahoria	190	169	415	229	729	183	66	58	42	54	0	190	159	Zanahoria
Zapallo	300	268	688	300	700	245	570	0	150	300	0	350	488	Zapallo
PECUARIA														PECUARIA
Vacuno 2/	744	749	736	741	744	745	725	712	710	724	715	737	735	Vacuno 2/
Ovino 2/	300	296	291	300	295	299	290	294	289	291	294	296	292	Ovino 2/
Porcino 2/	109	114	100	98	98	98	101	97	95	94	96	101	107	Porcino 2/
Alpaca 2/	47	51	50	51	51	45	40	26	36	41	42	43	42	Alpaca 2/
Lana	68	78	99	83	83	84	78	77	82	77	83	79	64	Lana

1/ Cifras preliminares.

2/ Peso de animal en pie.

Fuente: MIDAGRI.

Elaboración: BCRP, Sucursal Cusco, Departamento de Estudios Económicos.

ANEXO 2

APURÍMAC: PRODUCCIÓN PESQUERA 1/
(kg)

SUBSECTORES	2021											2022		SUBSECTORES	
	Feb.	Mar.	Abr.	May.	Jun.	Jul.	Ago.	Set.	Oct.	Nov.	Dic.	Ene.	Feb.		
Consumo Humano Directo															Consumo Humano Directo
1. Fresco	8 193	15 254	20 828	20 356	21 068	16 694	12 671	11 592	11 606	15 204	19 352	17 478	19 625	1. Fresco	

1/ Cifras preliminares.

Fuente: PRODUCE.

Elaboración: BCRP, Sucursal Cusco. Departamento de Estudios Económicos.



ANEXO 3

APURÍMAC: PRODUCCIÓN MINERA 1/

	2021											2022		
	Feb.	Mar.	Abr.	May.	Jun.	Jul.	Ago.	Set.	Oct.	Nov.	Dic.	Ene.	Feb.	
1. MINERÍA METÁLICA 2/														1. MINERÍA METÁLICA 2/
Cobre (T.M.)	18 591	22 668	24 798	26 941	23 362	24 521	25 396	25 052	25 045	24 817	11 293	24 402	16 911	Cobre (T.M.)
Molibdeno (T.M.)	348	359	448	547	512	430	502	382	434	400	155	263	268	Molibdeno (T.M.)
Oro (Kg.)	65	116	101	80	39	63	69	61	56	66	55	41	44	Oro (Kg.)
Plata (Kg.)	9 197	8 732	10 848	11 883	7 723	7 651	6 623	3 784	4 945	7 186	6 721	6 203	4 746	Plata (Kg.)

1/ Cifras preliminares.

2/ Unidades Recuperables.

Fuente: MINEM.

Elaboración: BCRP, Sucursal Cusco. Departamento de Estudios Económicos.



ANEXO 4

APURÍMAC: CRÉDITOS 1/
(SalDOS en millones de Soles)

ENTIDADES FINANCIERAS	2021											2022		ENTIDADES FINANCIERAS
	Feb.	Mar.	Abr.	May.	Jun.	Jul.	Ago.	Set.	Oct.	Nov.	Dic.	Ene.	Feb.	
I. Banco de la nación 2/	77	77	77	76	77	76	76	77	78	79	82	84	88	I. Banco de la nación 2/
II. Agrobanco 3/	2	2	2	3	3	4	4	5	5	6	6	6	7	II. Agrobanco 3/
III. Banca múltiple	389	394	399	404	407	410	416	423	430	436	445	444	452	III. Banca múltiple
IV. Instituciones no bancarias	893	901	909	917	927	934	941	954	962	969	976	977	987	IV. Instituciones no bancarias
Financieras	144	143	143	143	141	141	140	140	141	140	141	138	139	Financieras
Cajas Municipales	737	747	754	763	775	782	790	802	808	816	822	825	835	Cajas Municipales
Cajas Rurales	12	11	11	11	11	11	12	12	13	13	13	13	13	Cajas Rurales
Edpymes	0	0	0	0	0	0	0	0	0	0	0	0	0	Edpymes
TOTAL	1 361	1 374	1 388	1 401	1 415	1 424	1 438	1 459	1 475	1 490	1 509	1 511	1 534	TOTAL
En M/N	1 358	1 372	1 386	1 398	1 413	1 421	1 435	1 453	1 471	1 485	1 504	1 506	1 530	En M/N
En M/E	2	2	2	2	2	3	3	5	5	5	5	4	4	En M/E

1/ Cifras preliminares.

2/ Considera solo los créditos de consumo e hipotecario.

3/ No considera los créditos a las demás empresas del sistema financiero.

Fuente: SBS.

Elaboración: BCRP, Sucursal Cusco. Departamento de Estudios Económicos.



ANEXO 5

APURÍMAC: CARTERA PESADA 1/

(En porcentajes)

ENTIDADES FINANCIERAS	2021												2022	ENTIDADES FINANCIERAS
	Ene.	Feb.	Mar.	Abr.	May.	Jun.	Jul.	Ago.	Set.	Oct.	Nov.	Dic.	Ene.	
I. Banco de la nación	2,2	2,3	2,4	2,5	2,6	2,4	2,6	2,7	2,9	2,9	2,8	2,6	2,6	I. Banco de la nación
II. Agrobanco	34,6	29,6	23,8	19,9	19,1	19,2	15,6	13,6	10,6	10,1	9,0	5,9	6,1	II. Agrobanco
III. Banca múltiple	4,5	4,5	4,8	4,8	5,1	5,4	5,5	5,2	5,5	5,8	5,4	5,5	5,1	III. Banca múltiple
IV. Instituciones no bancarias	3,4	3,7	3,8	3,8	3,7	3,5	3,6	3,5	3,5	3,4	3,2	3,0	3,3	IV. Instituciones no bancarias
Cajas Municipales	2,8	3,1	3,2	3,1	3,1	3,0	3,1	3,0	2,9	2,9	2,8	2,6	2,9	Cajas Municipales
Cajas Rurales de Ahorro y Crédito	20,0	21,2	23,0	23,8	24,1	19,5	18,7	17,8	16,2	15,6	15,5	12,6	13,1	Cajas Rurales de Ahorro y Crédito
Edpymes	28,2	28,7	30,3	29,3	100,0	100,0	100,0	0,0	0,0	0,0	0,0	0,0	0,0	Edpymes
Financieras	5,2	5,7	5,7	5,7	5,4	5,3	5,3	5,4	5,3	5,5	4,6	4,3	4,7	Financieras
TOTAL	3,7	3,9	4,1	4,1	4,1	4,1	4,2	4,0	4,1	4,2	3,9	3,8	3,9	TOTAL

1/ Cifras preliminares.

Fuente: SBS.

Elaboración: BCRP, Sucursal Cusco. Departamento de Estudios Económicos.



ANEXO 6

APURÍMAC: DEPÓSITOS 1/
(Saldos en millones de Soles)

ENTIDADES FINANCIERAS	2021											2022		ENTIDADES FINANCIERAS
	Feb.	Mar.	Abr.	May.	Jun.	Jul.	Ago.	Set.	Oct.	Nov.	Dic.	Ene.	Feb.	
I. Banco de la nación	451	438	450	433	421	424	436	452	450	432	492	476	460	I. Banco de la nación
II. Banca múltiple	699	701	694	693	693	735	750	770	760	745	788	790	775	II. Banca múltiple
III. Instituciones no bancarias	366	374	373	373	375	383	393	400	402	410	410	397	400	III. Instituciones no bancarias
Financieras	70	73	71	71	70	72	74	75	76	78	78	78	78	Financieras
Cajas Municipales	294	299	300	300	303	309	317	323	324	329	330	317	320	Cajas Municipales
Cajas Rurales	2	2	2	2	2	2	2	2	2	2	2	2	2	Cajas Rurales
TOTAL	1 517	1 513	1 517	1 499	1 490	1 543	1 578	1 621	1 612	1 586	1 690	1 663	1 635	TOTAL
En M/N	1 424	1 419	1 419	1 405	1 395	1 446	1 473	1 507	1 502	1 475	1 559	1 538	1 501	En M/N
En M/E	92	94	98	94	95	97	105	115	109	112	131	125	134	En M/E

1/ Cifras preliminares.

Fuente: SBS.

Elaboración: BCRP, Sucursal Cusco. Departamento de Estudios Económicos.



ANEXO 7

APURÍMAC: EJECUCIÓN DEL PRESUPUESTO PÚBLICO

(Millones de Soles)

TIPO	2021											2022		TIPO
	Feb.	Mar.	Abr.	May.	Jun.	Jul.	Ago.	Set.	Oct.	Nov.	Dic.	Ene.	Feb.	
I. GASTOS CORRIENTES	192	165	186	136	142	157	149	198	174	173	332	150	132	I. GASTOS CORRIENTES
Gobierno Nacional	113	65	90	31	44	51	45	86	75	71	80	79	52	Gobierno Nacional
Gobierno Regional	65	71	72	80	75	78	78	81	74	76	179	66	67	Gobierno Regional
Gobiernos Locales	13	29	24	26	24	28	26	31	25	27	73	5	14	Gobiernos Locales
Remuneraciones	66	66	68	72	67	74	69	68	68	70	93	69	66	Remuneraciones
Gobierno Nacional	10	10	10	11	10	13	11	11	11	11	14	12	11	Gobierno Nacional
Gobierno Regional	53	53	55	58	54	58	56	54	54	55	74	54	52	Gobierno Regional
Gobiernos Locales	2	3	3	3	3	3	3	3	3	3	5	2	3	Gobiernos Locales
Bienes y Servicios	28	51	59	53	48	65	50	54	61	51	133	67	33	Bienes y Servicios
Gobierno Nacional	8	11	25	13	11	27	10	13	24	12	23	56	11	Gobierno Nacional
Gobierno Regional	9	15	14	18	18	16	19	15	16	18	45	8	12	Gobierno Regional
Gobiernos Locales	10	25	21	21	19	22	20	26	21	21	65	3	10	Gobiernos Locales
Transferencias 1/	98	48	59	12	28	17	30	77	45	52	106	15	34	Transferencias 1/
Gobierno Nacional	94	44	55	6	22	11	24	63	40	47	43	11	30	Gobierno Nacional
Gobierno Regional	3	3	3	3	3	4	3	12	3	3	59	4	3	Gobierno Regional
Gobiernos Locales	0	1	1	2	2	3	3	2	2	2	4	0	1	Gobiernos Locales
II. FORMACIÓN BRUTA DE CAPITAL	56	84	54	73	90	88	78	89	97	105	252	19	56	II. FORMACIÓN BRUTA DE CAPITAL
Gobierno Nacional	26	20	16	25	24	27	21	22	18	21	51	10	12	Gobierno Nacional
Gobierno Regional	9	23	17	18	21	18	13	15	20	27	62	6	15	Gobierno Regional
Gobiernos Locales	21	41	20	30	46	43	44	52	59	56	139	3	29	Gobiernos Locales
III. OTROS GASTOS DE CAPITAL 2/	0	0	0	0	4	0	0	4	0	0	1	0	0	III. OTROS GASTOS DE CAPITAL 2/
GASTO NO FINANCIERO TOTAL (I+II+III)	247	250	240	210	236	245	227	292	271	278	585	170	188	GASTO NO FINANCIERO TOTAL (I+II+III)
<i>Gobierno Nacional</i>	<i>139</i>	<i>86</i>	<i>106</i>	<i>56</i>	<i>67</i>	<i>78</i>	<i>66</i>	<i>110</i>	<i>93</i>	<i>92</i>	<i>131</i>	<i>89</i>	<i>63</i>	<i>Gobierno Nacional</i>
<i>Gobierno Regional</i>	<i>74</i>	<i>94</i>	<i>90</i>	<i>98</i>	<i>99</i>	<i>97</i>	<i>91</i>	<i>98</i>	<i>93</i>	<i>103</i>	<i>242</i>	<i>72</i>	<i>82</i>	<i>Gobierno Regional</i>
<i>Gobiernos Locales</i>	<i>34</i>	<i>71</i>	<i>44</i>	<i>57</i>	<i>70</i>	<i>71</i>	<i>70</i>	<i>83</i>	<i>85</i>	<i>83</i>	<i>212</i>	<i>9</i>	<i>42</i>	<i>Gobiernos Locales</i>

1/ Incluye el pago de pensiones, donaciones y otros gastos corrientes.

2/ Incluye donaciones y transferencias.

Información actualizada al 28 de febrero de 2022.

Fuente: MEF.

Elaboración: BCRP, Sucursal Cusco. Departamento de Estudios Económicos.



ANEXO 8

APURÍMAC: INGRESOS CORRIENTES DEL GOBIERNO CENTRAL 1/
(Millones de soles)

INGRESOS	2021											2022		INGRESOS
	Feb.	Mar.	Abr.	May.	Jun.	Jul.	Ago.	Set.	Oct.	Nov.	Dic.	Ene.	Feb.	
I. INGRESOS TRIBUTARIOS	9	13	17	12	13	12	14	17	14	14	14	17	14	I. INGRESOS TRIBUTARIOS
1. Impuestos a los ingresos	4	6	12	6	7	6	6	8	7	7	7	8	6	1. Impuestos a los ingresos
- Personas Naturales	2	2	2	2	2	2	2	2	2	2	2	3	2	- Personas Naturales
- Personas Jurídicas	2	2	3	4	4	3	4	6	4	4	4	6	4	- Personas Jurídicas
- Regularización	0	2	7	1	1	0	0	0	0	0	0	0	0	- Regularización
2. Impuestos a la importación														2. Impuestos a la importación
3. Impuesto General a las Ventas	4	5	4	5	6	5	7	7	6	6	6	7	7	3. Impuesto General a las Ventas
- Operaciones Internas	4	5	4	5	6	5	7	7	6	6	6	7	7	- Operaciones Internas
- Operaciones Externas														- Operaciones Externas
4. Impuesto Selectivo al Consumo	0	0	0	0	0	0	0	0	0	0	0	0	0	4. Impuesto Selectivo al Consumo
5. Otros Ingresos tributarios	1	1	1	1	1	1	1	1	1	1	1	1	1	5. Otros Ingresos tributarios
II. INGRESOS NO TRIBUTARIOS	0	1	0	0	2	1	1	1	1	1	1	1	1	II. INGRESOS NO TRIBUTARIOS
INGRESOS CORRIENTES (I+II)	10	13	18	12	15	13	15	18	15	16	15	18	14	INGRESOS CORRIENTES (I+II)

1/ Debido al redondeo de los datos parciales, los totales pueden diferir de la suma de las partes.

Fuente: SUNAT.

Elaboración: BCRP, Sucursal Cusco. Departamento de Estudios Económicos.

