

**BANCO CENTRAL DE RESERVA DEL PERÚ**  
SUCURSAL CUSCO



**APURÍMAC: Síntesis de Actividad Económica**  
**Enero 2022<sup>1</sup>**

**Departamento de Estudios Económicos**

---

<sup>1</sup> En la elaboración del presente informe participaron Víctor Chique, Juniors Sanchez y José Apaza.

## ÍNDICE

	<i>Página</i>
<b>RESUMEN EJECUTIVO .....</b>	<b>3</b>
<b>I. ACTIVIDAD PRODUCTIVA.....</b>	<b>5</b>
1. Actividad Primaria .....	5
1.1 Sector agropecuario.....	5
1.2 Sector pesca .....	6
1.3 Sector minería.....	7
2. Otros indicadores sectoriales.....	8
2.1 Arribos a los establecimientos de hospedaje.....	8
<b>II. ASPECTOS LABORALES .....</b>	<b>9</b>
1. Empleo .....	9
<b>III. CRÉDITO Y DEPÓSITOS.....</b>	<b>10</b>
1. Crédito.....	10
2. Depósitos .....	12
<b>IV. EJECUCIÓN DEL PRESUPUESTO PÚBLICO .....</b>	<b>14</b>
1. Gasto no financiero .....	14
2. Gastos corrientes .....	14
3. Formación bruta de capital.....	14
<b>V. ANEXOS .....</b>	<b>17</b>

## RESUMEN EJECUTIVO

---

### Principales hechos de importancia

- Los indicadores de la actividad primaria mostraron resultados positivos en enero de 2022. La producción **agropecuaria** fue mayor en 7,7 por ciento, el **sector pesca** creció 132,6 por ciento y la **actividad minera** se expandió en 16,6 por ciento interanual.
- En otros indicadores de la actividad económica, el **saldo de crédito** se incrementó en 10,5 por ciento; no obstante, la **formación bruta de capital** se redujo en 23,9 por ciento.

### Actividad Primaria

- El **sector agropecuario** aumentó 7,7 por ciento interanual en enero de 2022, ante el incremento en la producción del subsector agrícola, relacionado a la mayor producción de papa, palta y alfalfa; en cambio, disminuyó la producción del subsector pecuario.
- El **sector pesca** mostró una expansión de 132,6 por ciento interanual en enero, debido a una mayor producción de trucha, atenuado en parte por la menor producción de carpa y pejerrey.
- La **actividad minera** fue mayor en 16,6 por ciento con respecto a enero de 2021, principalmente por una expansión de la producción de cobre, pese a la caída en la producción de oro y molibdeno.

### Otros Indicadores de Actividad Económica

- El **saldo de crédito** ascendió a S/ 1 511 millones al cierre del mes de enero. El monto alcanzado mostró un incremento de 10,5 por ciento con respecto a enero de 2021. El crédito a empresas se expandió 11,0 por ciento y a personas 9,7 por ciento.
- La **inversión pública** (S/ 19 millones) mostró una reducción de 23,9 por ciento interanual, explicada por la contracción de la inversión en los Gobiernos locales y en el Gobierno nacional.

**CUADRO N° 1**  
**OTROS INDICADORES DE ACTIVIDAD ECONÓMICA**  
 (Variación % respecto a similar mes del año anterior)

	Ago. 21	Set. 21	Oct. 21	Nov. 21	Dic. 21	Ene. 22
Arribos a los establecimientos de hospedaje	↑ 169,7	↑ 89,3	↑ 32,2	↑ 28,0	↑ 56,1	n.d.
Crédito total 1/	↑ 12,5	↑ 11,2	↑ 10,1	↑ 9,1	↑ 9,8	↑ 10,5
Crédito de consumo 1/	↑ 7,5	↑ 7,6	↑ 8,8	↑ 8,4	↑ 8,8	↑ 11,0
Crédito hipotecario 1/	↑ 2,4	↑ 4,5	↑ 2,5	↑ 2,2	↓ -1,7	↓ -2,9
Inversión Pública 2/	↑ 4,6	↓ -12,3	↓ -12,6	↓ -15,3	↑ 18,1	↓ -23,9

1/ En términos nominales.

2/ En términos reales.

Fuentes: MINCETUR, SBS y MEF.

## I. ACTIVIDAD PRODUCTIVA

### 1. Actividad Primaria

#### 1.1 Sector agropecuario

- En enero de 2022, la actividad agropecuaria creció 7,7 por ciento en comparación con similar mes de 2021, como resultado de una mayor producción del subsector agrícola (19,4 por ciento), atenuado parcialmente por la menor producción del subsector pecuario (-0,9 por ciento).
- La expansión del subsector agrícola fue explicada por una mayor producción orientada mercado externo y agroindustria (64,5 por ciento), consecuencia de la mayor producción de papa (64,6 por ciento); asimismo, aumentó la producción destinada al mercado interno (7,5 por ciento), por una mayor producción de palta (72,2 por ciento) y alfalfa (53,3 por ciento).
- El subsector pecuario retrocedió 0,9 por ciento en enero, por una menor producción de ovino (-2,7 por ciento), porcino (-2,0 por ciento) y vacuno (-1,5 por ciento).

**CUADRO N° 2**  
**SECTOR AGROPECUARIO 1/**  
(Miles de Toneladas)

Subsectores	Estructura Porcentual 2020 2/	Enero			Contribución al crecimiento 3/
		2021	2022	Var. %	
<b>AGRÍCOLA</b>	<b>78,7</b>			<b>19,4</b>	<b>8,3</b>
<b>Orientada al mercado externo y agroindustria 2/</b>	<b>49,9</b>			<b>64,5</b>	<b>5,7</b>
Papa	32,4	3,4	5,6	64,6	5,7
Algodón rama	0,0	0,0	0,0	-	-
Anís	0,1	0,0	0,0	-	-
Haba grano seco	2,4	0,0	0,0	-	-
Maíz amiláceo	12,0	0,0	0,0	-	-
Quinua	2,8	0,0	0,0	-	-
Tara	0,1	0,0	0,0	-	-
Caña para alcohol	0,0	0,0	0,0	-8,0	0,0
<b>Orientada al mercado interno 2/</b>	<b>28,8</b>			<b>7,5</b>	<b>2,5</b>
Alfalfa	2,9	12,4	19,0	53,3	4,4
Palta	1,1	0,5	0,9	72,2	2,5
Trébol	1,7	8,9	10,5	17,9	0,6
Haba grano verde	0,4	0,3	0,1	-51,2	-0,4
Maíz choclo	2,0	0,4	0,3	-35,7	-0,5
Melocotón	0,3	0,2	0,1	-37,7	-0,5
Frijol grano seco	3,5	0,0	0,0	-100,0	-0,6
Tomate	0,3	0,2	0,0	-82,5	-0,8
Arveja grano verde	0,6	0,3	0,1	-78,3	-1,1
Tuna	0,6	1,1	0,5	-54,4	-1,8
<b>PECUARIO</b>	<b>21,3</b>			<b>-0,9</b>	<b>-0,5</b>
Vacuno 4/	7,4	0,7	0,7	-1,5	-0,3
Ovino 4/	2,0	0,2	0,2	-2,7	-0,1
Porcino 4/	2,5	0,3	0,3	-2,0	-0,1
Ave 4/	0,7	0,1	0,1	1,3	0,0
Leche	5,3	3,4	3,4	0,5	0,1
<b>SECTOR AGROPECUARIO</b>	<b>100,0</b>			<b>7,7</b>	<b>7,7</b>

1/ Cifras preliminares.

2/ Estimado a precios del 2007.

3/ Con base en la estructura de similar periodo 2021.

4/ Peso de animal en pie.

Fuente: MIDAGRI.

Elaboración: BCRP, Sucursal Cusco. Departamento de Estudios Económicos.

- En agosto inició la campaña agrícola 2021/2022; así, en el acumulado al sexto mes se instaló un total de 82 549 hectáreas, extensión menor en 12,3 por ciento con relación a similar periodo de la campaña anterior. En cultivos transitorios se instalaron menores extensiones de trigo (-36,6 por ciento), papa (-10,9 por ciento) y maíz amiláceo (-7,5 por ciento); en cambio, en la siembra de cultivos permanentes y semipermanentes se registró un incremento absoluto de 915 hectáreas frente al registro interanual, asociado a las mayores áreas sembradas de palto, rye grass y trébol.

**CUADRO N° 3**  
**SUPERFICIE SEMBRADA 1/**  
(Hectáreas)

	Campaña agrícola 2/		Variación	
	2020/2021	2021/2022	Absoluta	Porcentual
<b>CULTIVOS TRANSITORIOS</b>	<b>93 731</b>	<b>81 246</b>	<b>-12 485</b>	<b>-13,3</b>
Papa	23 529	20 960	-2 569	-10,9
Maíz amiláceo	24 457	22 620	-1 837	-7,5
Trigo	4 805	3 044	-1 761	-36,6
Quinua	6 370	4 999	-1 371	-21,5
Cebada grano	4 630	3 430	-1 200	-25,9
Frijol grano seco	4 225	3 102	-1 123	-26,6
Haba grano seco	5 299	4 729	-570	-10,8
Olluco	2 867	2 420	-447	-15,6
Arveja grano seco	1 453	1 028	-425	-29,2
Cebada forrajera	1 144	743	-401	-35,1
Maíz amarillo duro	1 988	1 743	-245	-12,3
Tarhui grano seco	1 124	923	-201	-17,9
Avena forrajera	800	619	-181	-22,6
Oca	1 322	1 158	-164	-12,4
Kiwicha	1 872	2 177	305	16,3
Otros	7 846	7 551	-295	-3,8
<b>CULTIVOS PERMANENTES Y SEMIPERMANENTES</b>	<b>388</b>	<b>1 303</b>	<b>915</b>	<b>235,8</b>
Palto	47	582	535	1 138,3
Rye grass	38	191	153	402,6
Trébol	70	209	139	198,6
Tara	6	70	64	1 066,7
Tuna	50	0	-50	-100,0
Otros	177	251	74	41,8
<b>Total</b>	<b>94 119</b>	<b>82 549</b>	<b>-11 570</b>	<b>-12,3</b>

1/ Cifras preliminares.

2/ De agosto 2021 a enero 2022

Fuente: MIDAGRI.

Elaboración: BCRP, Sucursal Cusco. Departamento de Estudios Económicos.

## 1.2 Sector pesca

- La producción pesquera mostró una expansión de 132,6 por ciento interanual en enero, debido a una mayor producción de trucha (160,9 por ciento), atenuado en parte por la menor producción de carpa (-53,5 por ciento) y pejerrey (-0,1 por ciento). La producción de trucha representó el 90,7 por ciento de la producción total del mes; esta especie creció de 6 toneladas en enero de 2021 a 16 toneladas en enero de 2022.

**CUADRO N° 4**  
**SECTOR PESCA 1/**  
(En toneladas)

Subsectores	Enero		Var. %
	2021	2022	
<b>Consumo Humano Directo (CHD)</b>			
Fresco	8	17	125,2
<b>SECTOR PESCA 2/</b>			<b>132,6</b>

1/ Cifras preliminares.

2/ Estimado a precios de 2007.

Fuente: PRODUCE.

Elaboración: BCRP, Sucursal Cusco. Departamento de Estudios Económicos.

### 1.3 Sector minería

- En enero, la producción minera fue mayor en 16,6 por ciento con respecto a enero de 2021, principalmente por una expansión de la producción de cobre (28,4 por ciento), atenuado por la menor producción de oro (-54,9 por ciento) y molibdeno (-30,4 por ciento), principalmente. En cuanto a la producción cuprífera nacional del mes, la región contribuyó con el 13,1 por ciento, siendo la tercera región de mayor aporte, después de Ancash (20,0 por ciento) y Arequipa (19,4 por ciento).

**CUADRO N° 5  
SECTOR MINERÍA 1/**

Mineral	Estructura Porcentual 2020 3/	Enero			
		2021	2022	Var.%	Contribución 4/
Cobre (T.M.)	86,5	19 012	24 402	28,4	22,6
Molibdeno (T.M.)	9,6	378	263	-30,4	-5,1
Oro (Kg.)	1,8	91	41	-54,9	-0,8
Plata (Kg.)	2,1	6 428	6 203	-3,5	-0,1
<b>SECTOR MINERÍA 2/ 3/</b>	<b>100,0</b>			<b>16,6</b>	<b>16,6</b>

1/ Cifras preliminares.

2/ Unidades Recuperables.

3/ Estimado a precios de 2007.

4/ Con base en la estructura de similar periodo de 2021.

Fuente: MINEM.

Elaboración: BCRP, Sucursal Cusco. Departamento de Estudios Económicos.

**GRÁFICO N° 1  
EVOLUCIÓN DE LA PRODUCCIÓN MINERA**  
(Variación % real respecto a similar mes del año anterior)

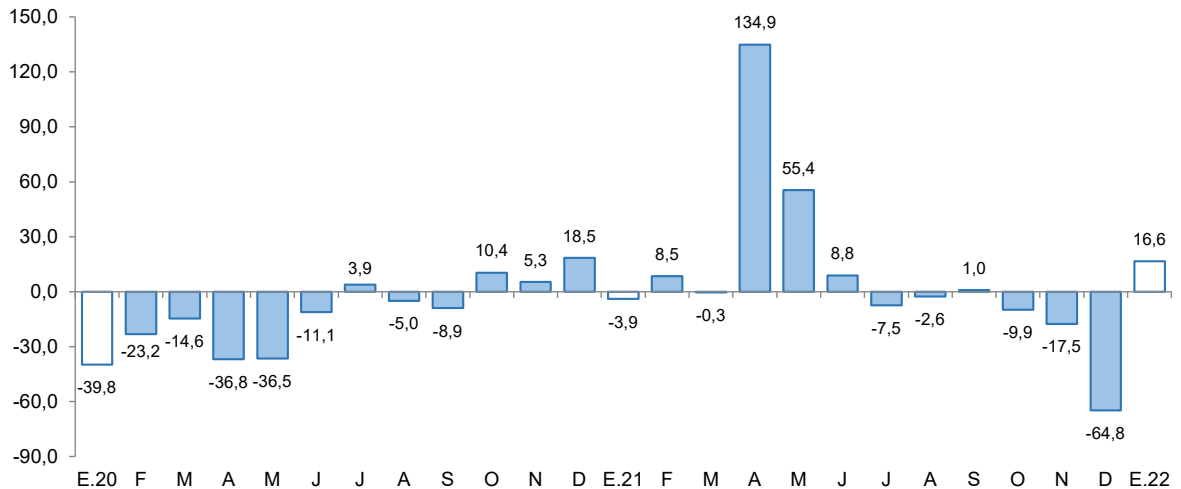

Fuente: MINEM.

Elaboración: BCRP, Sucursal Cusco, Departamento de Estudios Económicos.

- En enero, el precio promedio mensual de cobre mostró un crecimiento de 2,3 por ciento con respecto a la cotización del mes previo (ctv. US\$/lb. 443,2). El incremento en el precio se asoció a temores de menor oferta debido a los altos costos de energía, en particular del precio del petróleo, así como la depreciación del dólar y la reducción de los inventarios en la Bolsa de Metales de Londres.



## 2. Otros indicadores sectoriales

### 2.1 Arribos a los establecimientos de hospedaje

- El arribo de turistas a los establecimientos de hospedaje de Apurímac alcanzó los 31 821 visitantes en diciembre de 2021, número mayor en 56,1 por ciento en comparación con los 20 389 visitantes que arribaron en diciembre de 2020. La expansión en el mes estuvo asociada al mayor arribo de turistas nacionales (56,4 por ciento) y extranjeros (3,7 por ciento).
- En turistas nacionales se observó mayores llegadas de Cusco (76,8 por ciento), Ayacucho (56,2 por ciento) y Lima (35,5 por ciento); asimismo, en visitantes extranjeros fue explicado por las mayores visitas provenientes de Colombia, España y Francia, principalmente.
- En el mismo sentido, entre enero y diciembre, los arribos a la región crecieron 33,4 por ciento respecto al mismo periodo de 2020; asociado a los mayores arribos de turistas nacionales (33,7 por ciento) y arribos extranjeros (0,5 por ciento).

**GRÁFICO N° 2**  
**EVOLUCIÓN DE ARRIBOS A ESTABLECIMIENTOS DE HOSPEDAJE**  
 (Variación % real respecto a similar mes del año anterior)

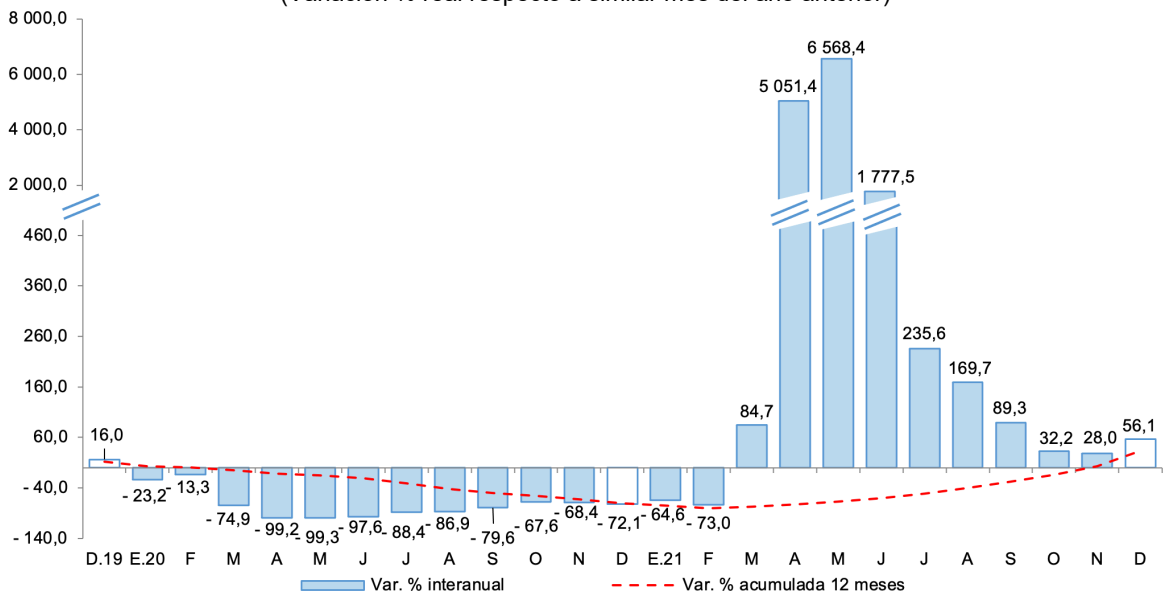

Fuente: MINCETUR - Encuesta Mensual a Establecimientos de Hospedaje Temporal.  
 Elaboración: BCRP, Sucursal Cusco. Departamento de Estudios Económicos.





## II. ASPECTOS LABORALES

### 1. Empleo

- En Apurímac, el número de trabajadores asalariados privados formales ascendió a 13 998 en setiembre de 2021, siendo mayor en 21,9 por ciento con respecto a setiembre de 2020. La expansión fue explicada esencialmente por una mayor contratación en los sectores comercio (48,7 por ciento), minería (21,8 por ciento) y servicios (20,8 por ciento), principalmente.
- En el acumulado al mes de setiembre de 2021, en promedio el número de trabajadores del sector privado formal creció 21,6 por ciento asociado también a una mayor contratación en los sectores comercio (41,3 por ciento), servicios (17,6 por ciento) y minería (15,4 por ciento).

**CUADRO N° 6**  
**NÚMERO DE TRABAJADORES DEL SECTOR PRIVADO FORMAL 1/**  
(Planilla Electrónica – PLAME y T-Registro)

Sector	Setiembre			Enero - Setiembre		
	2020	2021	Var.%	2020	2021	Var.%
Agrícola 2/	42	52	23,8	46	49	6,3
Comercio	1 580	2 350	48,7	1 574	2 224	41,3
Construcción	1 183	998	-15,6	1 067	1 283	20,2
Manufactura	500	678	35,6	516	643	24,7
Minería	2 487	3 029	21,8	2 496	2 881	15,4
Servicios	5 612	6 781	20,8	5 590	6 576	17,6
No precisa	75	110	46,7	60	143	136,6
<b>TOTAL</b>	<b>11 479</b>	<b>13 998</b>	<b>21,9</b>	<b>11 349</b>	<b>13 799</b>	<b>21,6</b>

1/ Cifras preliminares.

2/ Incluye ganadería, caza y silvicultura.

Fuente: MTPE - Observatorio de la Formalización Laboral

Elaboración: BCRP, Sucursal Cusco. Departamento de Estudios Económicos.

**GRÁFICO N° 3**  
**TRABAJADORES DEL SECTOR PRIVADO FORMAL**  
(Variación % respecto a similar mes del año anterior)

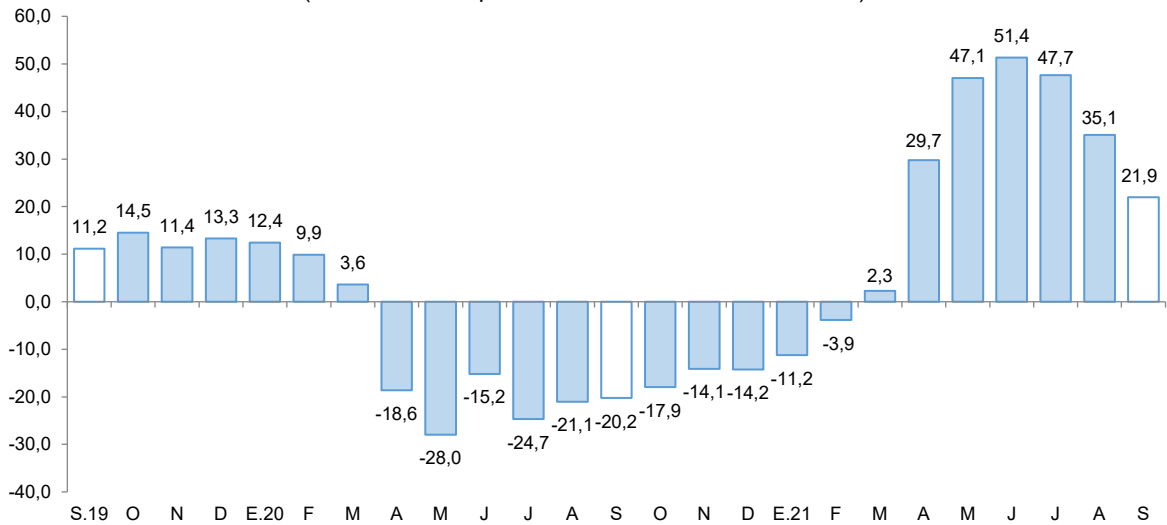

Fuente: MTPE - Observatorio de la Formalización Laboral.

Elaboración: BCRP, Sucursal Cusco. Departamento de Estudios Económicos.

### III. CRÉDITO Y DEPÓSITOS

#### 1. Crédito

- El saldo de crédito (S/ 1 511 millones) creció 10,5 por ciento interanual en enero de 2022, tasa de crecimiento menor frente al resultado de enero 2021 (14,7 por ciento) y respecto al registro de enero 2020 (11,6 por ciento).
- El saldo de crédito de la banca múltiple, que representó el 29,4 por ciento del total de crédito, mostró un crecimiento de 14,6 por ciento interanual; de igual manera, el saldo de las instituciones no bancarias, que canalizaron el 64,7 por ciento, aumentó 8,6 por ciento interanual, impulsado por las mayores colocaciones en las cajas municipales (11,6 por ciento).
- En cuanto al tipo de crédito, el crédito destinado a empresas se incrementó en 11,0 por ciento y las colocaciones dirigidas a personas se expandieron en 9,7 por ciento, debido al aumento de los créditos para consumo (11,0 por ciento), pese a la contracción del crédito hipotecario (-2,9 por ciento).
- Por tipo de moneda, el crédito en moneda nacional, que representó el 99,7 por ciento, aumentó 10,4 por ciento respecto al registro interanual; asimismo, el crédito en moneda extranjera creció 86,0 por ciento. Así, la dolarización de los créditos tuvo una participación de 0,3 por ciento en enero de 2022, mayor en comparación al mismo mes del año previo (0,2 por ciento).

**CUADRO N° 7**  
**CRÉDITO**  
(Saldos en millones de soles)

	A enero			
	2021	2022	Estruct. % 2022	Var. Nom. Ene- 22 / Ene-21
<b>Banco de la Nación 1/</b>	79	84	5,5	5,9
<b>Agrobanco 2/</b>	1	6	0,4	365,8
<b>Banca Múltiple</b>	387	444	29,4	14,6
<b>Instituciones No Bancarias</b>	899	977	64,7	8,6
Financieras	148	138	9,2	-6,7
Cajas Municipales	739	825	54,6	11,6
Cajas Rurales	11	13	0,9	16,9
Edpymes	1	0	0,0	-100,0
<b>TOTAL</b>	<b>1 367</b>	<b>1 511</b>	<b>100,0</b>	<b>10,5</b>
<b>Empresas</b>	<b>843</b>	<b>936</b>	<b>61,9</b>	<b>11,0</b>
<b>Personas</b>	<b>524</b>	<b>575</b>	<b>38,1</b>	<b>9,7</b>
Consumo	476	529	35,0	11,0
Hipotecario	48	46	3,1	-2,9
MN	1 365	1 506	99,7	10,4
ME	2	4	0,3	86,0

1/ Considera solo los créditos de consumo e hipotecario.

2/ No considera los créditos a las demás empresas del sistema financiero.

Fuente: SBS.

Elaboración: BCRP, Sucursal Cusco. Departamento de Estudios Económicos.

**GRÁFICO N° 4**  
**EVOLUCIÓN DEL CREDITO**  
(Variación % respecto a similar mes del año anterior)

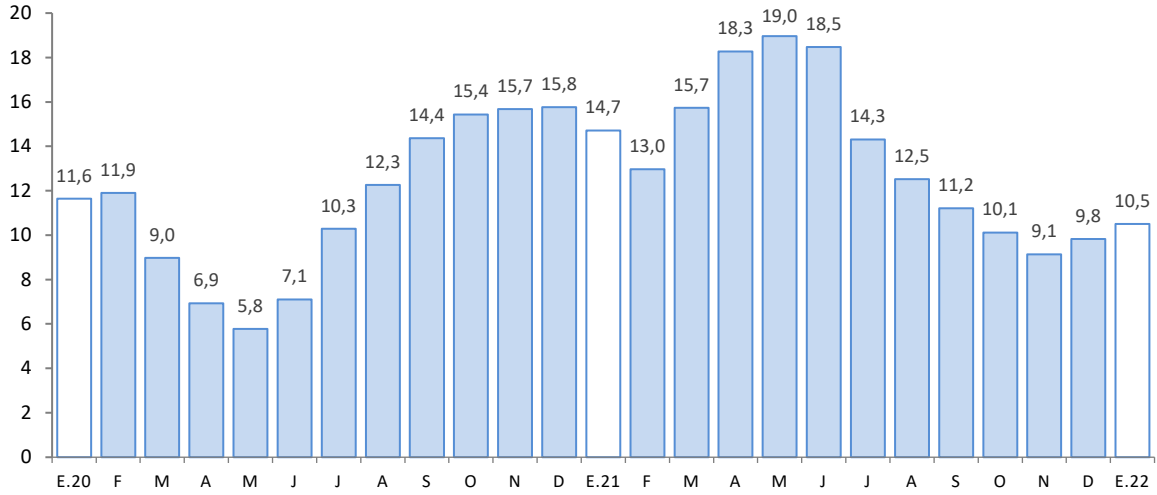

Fuente: SBS.

Elaboración: BCRP, Sucursal Cusco. Departamento de Estudios Económicos.

- Al cierre del mes de diciembre de 2021, la tasa de morosidad fue 3,8 por ciento, mayor en 0,2 de punto porcentual respecto al registro interanual. En las instituciones bancarias se ubicó en 5,5 por ciento, mayor en 1,0 punto porcentual comparado al registro interanual; sin embargo, en las instituciones no bancarias se reportó una tasa de 3,0 por ciento, menor en 0,2 de punto porcentual respecto a diciembre de 2020.

**GRÁFICO N° 5**  
**TASA DE MOROSIDAD 1/**  
(Porcentaje)

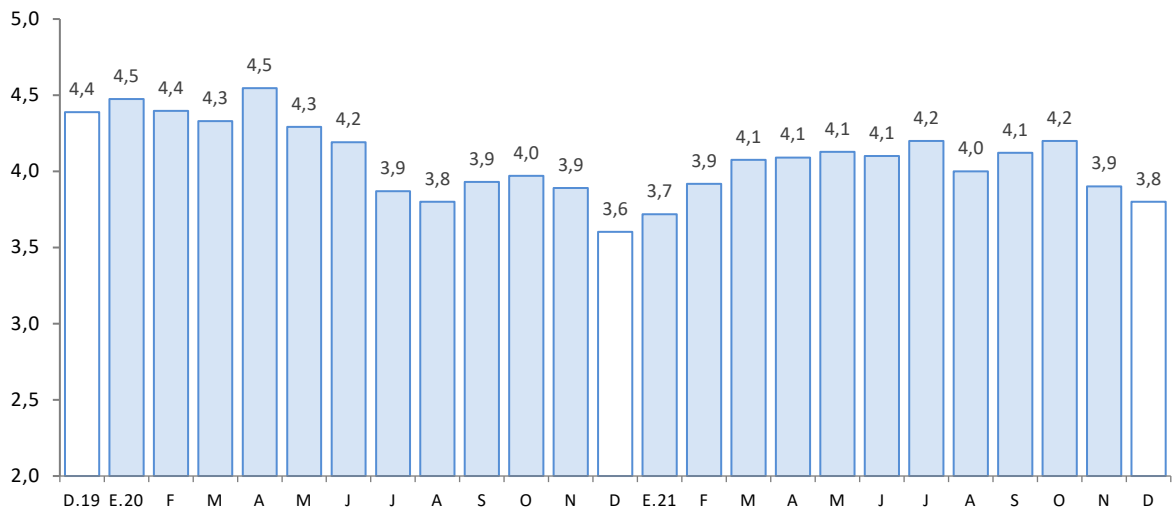

1/ Preliminar.

2/ Morosidad = (créditos vencidos + créditos en cobranza judicial)/colocaciones brutas.

Fuente: SBS.

Elaboración: BCRP, Sucursal Cusco. Departamento de Estudios Económicos.



## 2. Depósitos

- El saldo de depósitos ascendió a S/ 1 663 millones al cierre del mes de enero, mostrando un incremento de 11,0 por ciento interanual; dinámica de crecimiento menor respecto a enero de 2021 (26,7 por ciento) y enero de 2020 (16,9 por ciento).
- Por tipo de depósito, se registraron aumentos en los depósitos de ahorro (22,2 por ciento) y a la vista (5,6 por ciento), pese a la reducción en los depósitos a plazo (-11,1 por ciento).
- Por tipo de institución, el saldo de depósitos en la banca múltiple creció 10,5 por ciento; y en las instituciones no bancarias aumentó 8,8 por ciento, destacando la expansión de las captaciones de financieras (11,5 por ciento) y cajas municipales (8,1 por ciento), primordialmente.
- Por tipo de moneda, los depósitos en moneda extranjera se expandieron en 43,8 por ciento y en moneda nacional 9,0 por ciento, este último representó el 92,5 por ciento del total. Con ello, el coeficiente de dolarización de los depósitos aumentó de 5,8 por ciento en enero de 2021 a 7,5 por ciento en enero de 2022.

**CUADRO N° 8**  
**DEPÓSITOS**  
(Saldos en millones de soles)

	A enero			
	2021	2022	Estruct. % 2022	Var. Nom. Ene-22 / Ene-21
<b>Banco de la Nación</b>	<b>419</b>	<b>476</b>	<b>28,6</b>	<b>13,6</b>
<b>Banca Múltiple</b>	<b>715</b>	<b>790</b>	<b>47,5</b>	<b>10,5</b>
<b>Instituciones No Bancarias</b>	<b>364</b>	<b>397</b>	<b>23,9</b>	<b>8,8</b>
Financieras	70	78	4,7	11,5
Cajas Municipales	293	317	19,0	8,1
Cajas Rurales	1	2	0,1	24,7
<b>TOTAL</b>	<b>1 499</b>	<b>1 663</b>	<b>100,0</b>	<b>11,0</b>
Vista	291	308	18,5	5,6
Ahorro	847	1 035	62,2	22,2
A plazo	360	320	19,3	-11,1
MN	1 412	1 538	92,5	9,0
ME	87	125	7,5	43,8

Fuente: SBS.

Elaboración: BCRP, Sucursal Cusco. Departamento de Estudios Económicos.

**GRÁFICO N° 6**  
**EVOLUCIÓN DE LOS DEPÓSITOS**  
 (Variación % respecto a similar mes del año anterior)

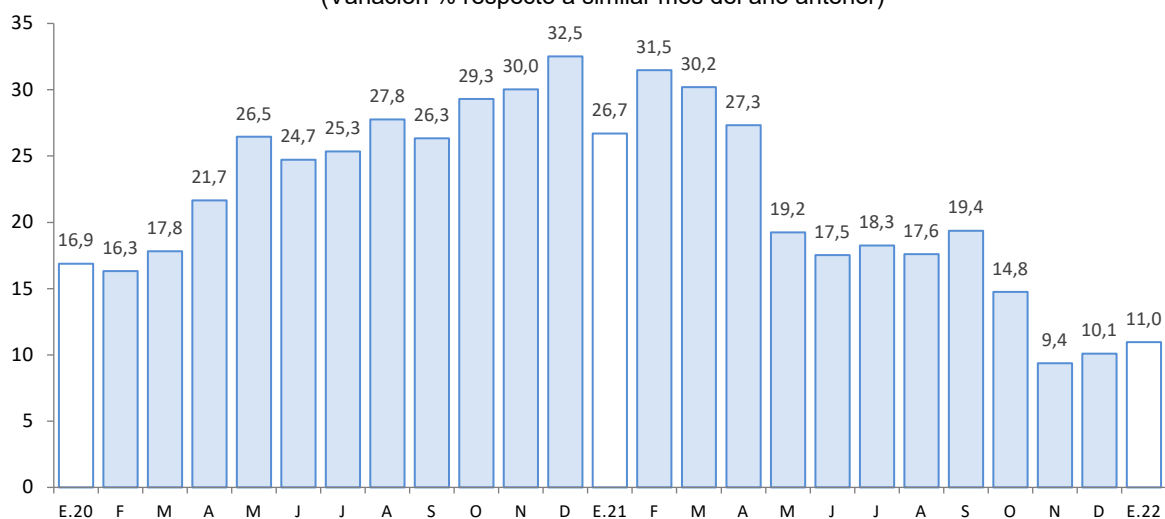

Fuente: SBS.

Elaboración: BCRP, Sucursal Cusco. Departamento de Estudios Económicos.



## IV. EJECUCIÓN DEL PRESUPUESTO PÚBLICO

### 1. Gasto no financiero

- La ejecución del presupuesto en Apurímac (S/ 170 millones) aumentó 21,1 por ciento interanual en términos reales en enero de 2022. El resultado fue explicado por los mayores gastos corrientes (30,9 por ciento), atenuado en parte por el menor gasto en formación bruta de capital (-23,9 por ciento).

### 2. Gastos corrientes

- En enero de 2022, los gastos corrientes sumaron S/ 150 millones, lo que significó un incremento real de 30,9 por ciento en el periodo interanual, explicado por el mayor gasto en el Gobierno nacional y Gobiernos locales. Por componentes, el mayor gasto fue producto de la expansión en bienes y servicios (124,5 por ciento), y transferencias (16,1 por ciento).

### 3. Formación bruta de capital

- La inversión mensual (S/ 19 millones) mostró una reducción de 23,9 por ciento interanual, explicada por la contracción de la inversión en los Gobiernos locales (-46,9 por ciento) y en el Gobierno nacional (-37,9 por ciento), compensado en parte por el incremento en el Gobierno regional (118,0 por ciento). A nivel de sectores, en los Gobierno locales decreció el gasto en el sector agropecuario en S/ 593,4 mil entre enero de 2021 y enero de 2022; asimismo, en el Gobierno nacional se contrajo la inversión en el sector transporte, que disminuyó S/ 4,5 millones respecto al gasto realizado en enero de 2021; en cambio, en el Gobierno regional la inversión aumentó en el sector educación de S/ 877,2 mil en enero de 2021 a S/ 3,8 millones en enero de 2022.
- En cuanto al avance de la inversión pública, en enero de 2022, los tres niveles de Gobierno ejecutaron en conjunto el 1,4 por ciento del Presupuesto Institucional Modificado (PIM). El Gobierno nacional registró un avance de 2,8 por ciento, el Gobierno regional 1,7 por ciento y los Gobiernos locales 0,5 por ciento.

**CUADRO N° 9**  
**EJECUCIÓN DEL PRESUPUESTO PÚBLICO 1/ 2/**  
(Millones de soles)

	Enero		
	2021	2022	Var. % Real
<b>I. GASTOS CORRIENTES</b>	<b>109</b>	<b>150</b>	<b>30,9</b>
Gobierno Nacional	39	79	90,0
Gobierno Regional	65	66	-2,6
Gobiernos Locales	5	5	1,6
<b>Remuneraciones</b>	<b>68</b>	<b>69</b>	<b>-5,1</b>
Gobierno Nacional	11	12	-1,4
Gobierno Regional	55	54	-6,3
Gobiernos Locales	2	2	5,5
<b>Bienes y Servicios</b>	<b>28</b>	<b>67</b>	<b>124,5</b>
Gobierno Nacional	20	56	169,2
Gobierno Regional	6	8	33,6
Gobiernos Locales	3	3	0,5
<b>Transferencias 1/</b>	<b>12</b>	<b>15</b>	<b>16,1</b>
Gobierno Nacional	8	11	27,0
Gobierno Regional	4	4	-5,9
Gobiernos Locales	0	0	-25,4
<b>II. FORMACIÓN BRUTA DE CAPITAL</b>	<b>24</b>	<b>19</b>	<b>-23,9</b>
Gobierno Nacional	16	10	-37,9
Gobierno Regional	2	6	118,0
Gobiernos Locales	6	3	-46,9
<b>III. OTROS GASTOS DE CAPITAL 2/</b>	<b>0</b>	<b>0</b>	<b>-100,0</b>
<b>GASTO NO FINANCIERO TOTAL (I+II+III)</b>	<b>132</b>	<b>170</b>	<b>21,1</b>
<b>Gobierno Nacional</b>	<b>55</b>	<b>89</b>	<b>53,4</b>
<b>Gobierno Regional</b>	<b>67</b>	<b>72</b>	<b>1,8</b>
<b>Gobiernos Locales</b>	<b>11</b>	<b>9</b>	<b>-23,7</b>

1/ Incluye el pago de pensiones, donaciones y otros gastos corrientes.

2/ Incluye donaciones y transferencias.

Fuente: MEF.

Elaboración: BCRP, Sucursal Cusco. Departamento de Estudios Económicos.

**GRÁFICO N° 7**  
**EVOLUCIÓN DE LA INVERSIÓN PÚBLICA**  
 (Variación % real respecto a similar mes del año anterior)

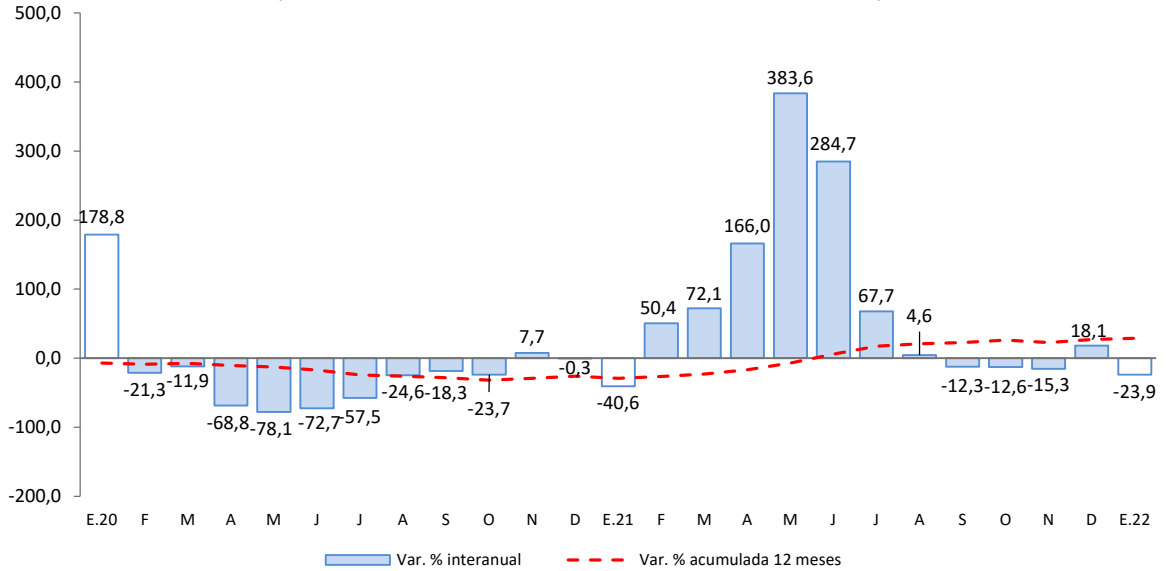

Fuente: MEF.

Elaboración: BCRP, Sucursal Cusco. Departamento de Estudios Económicos.

- Los principales proyectos ejecutados por el Gobierno nacional, en enero, fueron:
  - Construcción de la vía de Evitamiento de la ciudad de Abancay (S/ 5,5 millones).
  - Mejoramiento de la carretera: Emp. PE-30 A (dv. Caraybamba) - Caraybamba - Silco - Mollebamba - Abra Kcoello - Emp. AP-108 (Antabamba) - Emp. PE-30 B (Huancabamba) - Huancas Vilcas - Caihuachahua - Lucre - Tintay - Pampatama Alta - Pampatama Baja - Emp. PE-30 A (dv. Tintay) - Emp. PE-30 A (Santa Rosa) - Mocchocco - Socco - Luychupata - Pte. Amaru - Huancapampa - Matara - Emp. AP-109 (Antabamba), por niveles de servicio, distrito de Caraybamba de la provincia de Aymaraes (S/ 3,5 millones).
- En el Gobierno regional, los principales proyectos desarrollados fueron:
  - Mejoramiento del servicio educativo en la I.E.P. Nro. 54002 Santa Rosa e I.E.S. Santa Rosa del distrito y provincia de Abancay (S/ 433,5 mil).
  - Mejoramiento del servicio educativo del Instituto de Educación Superior Pedagógico Gregorio Mendel de Chuquibambilla, provincia de Grau (S/ 362,2 mil).
- Por último, en los Gobiernos locales los proyectos más destacados fueron:
  - Mejoramiento de los campos deportivos de nivel primario en los centros educativos de Ccasancca, Tamboraccay, Chapimarca, Campanayoc, Runcuhuasi, Upiru y Pucurhuay del distrito de Chuquibambilla de la provincia de Grau (S/ 460,0 mil).
  - Mejoramiento y ampliación del servicio de agua potable y saneamiento rural en la comunidad de Suytuyo, distrito de Challhuahuacho ubicado en la provincia de Cotabambas (S/ 305,8 mil).





**V. ANEXOS**

BANCO CENTRAL DE RESERVA DEL PERÚ – SUCURSAL CUSCO

ANEXO 1

APURÍMAC: PRODUCCIÓN AGROPECUARIA 1/  
(Toneladas)

PRODUCTOS	2021												2022	PRODUCTOS
	Ene.	Feb.	Mar.	Abr.	May.	Jun.	Jul.	Ago.	Set.	Oct.	Nov.	Dic.	Ene.	
<b>AGRÍCOLA</b>														<b>AGRÍCOLA</b>
Ajo	0	0	0	0	0	507	5	95	0	0	0	0	0	Ajo
Alfalfa	12 383	12 647	12 895	12 592	11 687	10 717	11 458	9 837	14 578	14 960	15 350	15 042	18 983	Alfalfa
Achita, kiwicha o amaranto	0	0	0	0	589	2 846	1 862	16	0	0	0	0	0	Achita, kiwicha o amaranto
Anís	0	0	0	0	0	18	72	0	0	0	0	0	0	Anís
Arveja grano verde	299	588	575	698	988	573	78	30	22	14	120	0	65	Arveja grano verde
Avena grano	0	0	0	0	89	1 307	656	238	0	0	0	0	0	Avena grano
Brócoli	0	28	18	10	18	7	6	17	6	12	6	0	0	Brócoli
Camote	0	50	95	210	154	214	316	67	75	60	0	0	0	Camote
Calabaza	0	93	189	695	605	1 512	7	0	0	0	0	0	0	Calabaza
Caña de Azúcar (Alcohol)	25	458	95	461	97	570	237	0	0	416	415	0	23	Caña de Azúcar (Alcohol)
Cebada forrajera	420	555	1 124	1 791	6 604	3 436	665	0	0	0	500	190	90	Cebada forrajera
Cebada grano	0	0	0	0	840	5 385	4 679	1 668	0	0	0	0	0	Cebada grano
Cebolla	0	20	124	256	144	674	31	75	0	0	0	75	0	Cebolla
Chocho o tarhui	0	13	6	45	36	529	666	521	380	30	0	0	0	Chocho o tarhui
Col o Repollo	0	76	17	70	66	86	15	11	0	12	73	0	6	Col o Repollo
Coliflor	0	73	15	15	23	21	0	6	6	6	0	0	0	Coliflor
Frijol grano seco	48	45	83	1 246	3 137	3 010	789	389	0	78	79	0	0	Frijol grano seco
Haba grano seco	0	0	0	306	1 174	3 413	3 002	2 668	0	0	0	0	0	Haba grano seco
Haba grano verde	283	372	633	1 080	832	354	82	0	0	0	75	0	138	Haba grano verde
Limón	38	85	82	51	5	7	7	7	7	7	7	1	9	Limón
Lúcuma	8	4	4	0	2	6	0	46	20	4	2	4	0	Lúcuma
Mashua o izaño	0	0	0	629	2 724	3 438	759	237	0	0	0	0	0	Mashua o izaño
Maíz amarillo duro	0	15	18	760	1 668	2 199	562	158	0	0	0	0	0	Maíz amarillo duro
Maíz amiláceo	0	0	44	1 458	19 626	20 670	7 180	1 978	0	0	0	0	0	Maíz amiláceo
Maíz choclo	401	2 623	4 682	5 119	5 781	2 180	0	0	0	0	0	21	258	Maíz choclo
Oca	0	0	125	1 638	3 047	5 765	838	340	0	0	0	0	0	Oca
Olluco	0	98	201	3 080	5 178	12 763	4 125	1 808	0	0	0	0	0	Olluco
Palta	522	959	1 031	959	980	659	319	259	142	3	3	4	899	Palta
Papa	3 415	13 058	21 532	40 326	99 811	139 320	60 539	8 178	230	888	954	1 877	5 621	Papa
Papaya	58	133	154	207	50	52	56	1	1	0	0	1	18	Papaya
Pasto sudán	35	60	15	24	0	0	12	6	24	12	12	0	35	Pasto sudán
Quinua	0	0	0	101	3 731	5 464	1 327	163	80	0	0	0	0	Quinua
Rocoto	240	350	775	331	60	190	77	60	30	195	30	0	240	Rocoto
Rye Grass	9 380	9 356	9 737	9 447	9 697	6 934	6 928	9 332	8 667	9 482	9 413	9 042	12 571	Rye Grass
Sauco	27	102	39	11	15	0	0	25	0	0	0	0	2	Sauco
Tara	0	0	0	0	0	28	705	171	244	81	0	0	0	Tara
Tomate	240	75	775	331	60	190	77	60	30	75	30	0	42	Tomate
Trébol	8 886	8 524	9 308	9 780	9 827	8 622	10 633	9 644	10 074	10 187	11 522	10 819	10 474	Trébol
Trigo	0	0	0	0	529	4 640	7 777	669	28	0	0	0	0	Trigo
Tuna	1 138	2 327	2 053	249	205	0	0	0	0	0	0	30	519	Tuna
Yuca	0	50	25	150	25	208	74	90	0	0	99	0	20	Yuca
Zanahoria	102	190	169	415	229	729	183	66	58	42	54	0	190	Zanahoria
Zapallo	0	300	268	688	300	700	245	570	0	150	300	0	350	Zapallo
<b>PECUARIA</b>														<b>PECUARIA</b>
Vacuno 2/	748	744	749	736	741	744	745	725	712	710	724	715	737	Vacuno 2/
Ovino 2/	185	186	182	180	182	183	184	175	172	171	159	162	180	Ovino 2/
Porcino 2/	302	300	296	291	300	295	299	290	294	289	291	294	296	Porcino 2/
Ave 2/	78	68	78	99	83	83	84	78	77	82	77	83	79	Ave 2/
Leche	3 430	3 425	3 441	3 568	3 215	3 091	2 832	2 404	2 125	1 965	1 908	1 841	3 446	Leche

1/ Cifras preliminares.

2/ Peso de animal en pie.

Fuente: MIDAGRI.

Elaboración: BCRP, Sucursal Cusco, Departamento de Estudios Económicos.

**ANEXO 2**

**APURÍMAC: PRODUCCIÓN PESQUERA 1/**  
(kg)

SUBSECTORES	2021												2022	SUBSECTORES	
	Ene.	Feb.	Mar.	Abr.	May.	Jun.	Jul.	Ago.	Set.	Oct.	Nov.	Dic.	Ene.		
<b>Consumo Humano Directo</b>															<b>Consumo Humano Directo</b>
1. Fresco	7 761	8 193	15 254	20 828	20 356	21 068	16 694	12 671	11 592	11 606	15 204	19 352	17 478	1. Fresco	

1/ Cifras preliminares.

Fuente: PRODUCE.

Elaboración: BCRP, Sucursal Cusco. Departamento de Estudios Económicos.



**ANEXO 3**

**APURÍMAC: PRODUCCIÓN MINERA 1/**

	2021												2022		
	Ene.	Feb.	Mar.	Abr.	May.	Jun.	Jul.	Ago.	Set.	Oct.	Nov.	Dic.	Ene.		
<b>1. MINERÍA METÁLICA 2/</b>															<b>1. MINERÍA METÁLICA 2/</b>
Cobre (T.M.)	19 012	18 591	22 668	24 798	26 941	23 362	24 521	25 396	25 052	25 045	24 817	11 293	24 402	Cobre (T.M.)	
Molibdeno (T.M.)	378	348	359	448	547	512	430	502	382	434	400	155	263	Molibdeno (T.M.)	
Oro (Kg.)	91	65	116	101	80	39	63	69	61	56	66	55	41	Oro (Kg.)	
Plata (Kg.)	6 428	9 197	8 732	10 848	11 883	7 723	7 651	6 623	3 784	4 945	7 186	6 721	6 203	Plata (Kg.)	

1/ Cifras preliminares.

2/ Unidades Recuperables.

Fuente: MINEM.

Elaboración: BCRP, Sucursal Cusco. Departamento de Estudios Económicos.

**ANEXO 4**

**APURÍMAC: CRÉDITOS 1/**  
(Saldos en millones de Soles)

ENTIDADES FINANCIERAS	2021												2022	ENTIDADES FINANCIERAS
	Ene.	Feb.	Mar.	Abr.	May.	Jun.	Jul.	Ago.	Set.	Oct.	Nov.	Dic.	Ene.	
<b>I. Banco de la nación 2/</b>	<b>79</b>	<b>77</b>	<b>77</b>	<b>77</b>	<b>76</b>	<b>77</b>	<b>76</b>	<b>76</b>	<b>77</b>	<b>78</b>	<b>79</b>	<b>82</b>	<b>84</b>	<b>I. Banco de la nación 2/</b>
<b>II. Agrobanco 3/</b>	<b>1</b>	<b>2</b>	<b>2</b>	<b>2</b>	<b>3</b>	<b>3</b>	<b>4</b>	<b>4</b>	<b>5</b>	<b>5</b>	<b>6</b>	<b>6</b>	<b>6</b>	<b>II. Agrobanco 3/</b>
<b>III. Banca múltiple</b>	<b>387</b>	<b>389</b>	<b>394</b>	<b>399</b>	<b>404</b>	<b>407</b>	<b>410</b>	<b>416</b>	<b>423</b>	<b>430</b>	<b>436</b>	<b>445</b>	<b>444</b>	<b>III. Banca múltiple</b>
<b>IV. Instituciones no bancarias</b>	<b>899</b>	<b>893</b>	<b>901</b>	<b>909</b>	<b>917</b>	<b>927</b>	<b>934</b>	<b>941</b>	<b>954</b>	<b>962</b>	<b>969</b>	<b>976</b>	<b>977</b>	<b>IV. Instituciones no bancarias</b>
Financieras	148	144	143	143	143	141	141	140	140	141	140	141	138	Financieras
Cajas Municipales	739	737	747	754	763	775	782	790	802	808	816	822	825	Cajas Municipales
Cajas Rurales	11	12	11	11	11	11	11	12	12	13	13	13	13	Cajas Rurales
Edpymes	1	0	0	0	0	0	0	0	0	0	0	0	0	Edpymes
<b>TOTAL</b>	<b>1 367</b>	<b>1 361</b>	<b>1 374</b>	<b>1 388</b>	<b>1 401</b>	<b>1 415</b>	<b>1 424</b>	<b>1 438</b>	<b>1 459</b>	<b>1 475</b>	<b>1 490</b>	<b>1 509</b>	<b>1 511</b>	<b>TOTAL</b>
<b>En M/N</b>	<b>1 365</b>	<b>1 358</b>	<b>1 372</b>	<b>1 386</b>	<b>1 398</b>	<b>1 413</b>	<b>1 421</b>	<b>1 435</b>	<b>1 453</b>	<b>1 471</b>	<b>1 485</b>	<b>1 504</b>	<b>1 506</b>	<b>En M/N</b>
<b>En M/E</b>	<b>2</b>	<b>2</b>	<b>2</b>	<b>2</b>	<b>2</b>	<b>2</b>	<b>3</b>	<b>3</b>	<b>5</b>	<b>5</b>	<b>5</b>	<b>5</b>	<b>4</b>	<b>En M/E</b>

1/ Cifras preliminares.

2/ Considera solo los créditos de consumo e hipotecario.

3/ No considera los créditos a las demás empresas del sistema financiero.

Fuente: SBS.

Elaboración: BCRP, Sucursal Cusco. Departamento de Estudios Económicos.



**ANEXO 5**

**APURÍMAC: CARTERA PESADA 1/**

(En porcentajes)

ENTIDADES FINANCIERAS	2020	2021												ENTIDADES FINANCIERAS
	Dic.	Ene.	Feb.	Mar.	Abr.	May.	Jun.	Jul.	Ago.	Set.	Oct.	Nov.	Dic.	
<b>I. Banco de la nación</b>	<b>2,3</b>	<b>2,2</b>	<b>2,3</b>	<b>2,4</b>	<b>2,5</b>	<b>2,6</b>	<b>2,4</b>	<b>2,6</b>	<b>2,7</b>	<b>2,9</b>	<b>2,9</b>	<b>2,8</b>	<b>2,6</b>	<b>I. Banco de la nación</b>
<b>II. Agrobanco</b>	<b>36,1</b>	<b>34,6</b>	<b>29,6</b>	<b>23,8</b>	<b>19,9</b>	<b>19,1</b>	<b>19,2</b>	<b>15,6</b>	<b>13,6</b>	<b>10,6</b>	<b>10,1</b>	<b>9,0</b>	<b>5,9</b>	<b>II. Agrobanco</b>
<b>III. Banca múltiple</b>	<b>4,5</b>	<b>4,5</b>	<b>4,5</b>	<b>4,8</b>	<b>4,8</b>	<b>5,1</b>	<b>5,4</b>	<b>5,5</b>	<b>5,2</b>	<b>5,5</b>	<b>5,8</b>	<b>5,4</b>	<b>5,5</b>	<b>III. Banca múltiple</b>
<b>IV. Instituciones no bancarias</b>	<b>3,2</b>	<b>3,4</b>	<b>3,7</b>	<b>3,8</b>	<b>3,8</b>	<b>3,7</b>	<b>3,5</b>	<b>3,6</b>	<b>3,5</b>	<b>3,5</b>	<b>3,4</b>	<b>3,2</b>	<b>3,0</b>	<b>IV. Instituciones no bancarias</b>
Cajas Municipales	2,7	2,8	3,1	3,2	3,1	3,1	3,0	3,1	3,0	2,9	2,9	2,8	2,6	Cajas Municipales
Cajas Rurales de Ahorro y Crédito	18,0	20,0	21,2	23,0	23,8	24,1	19,5	18,7	17,8	16,2	15,6	15,5	12,6	Cajas Rurales de Ahorro y Crédito
Edpymes	27,8	28,2	28,7	30,3	29,3	100,0	100,0	100,0	0,0	0,0	0,0	0,0	0,0	Edpymes
Financieras	4,6	5,2	5,7	5,7	5,7	5,4	5,3	5,3	5,4	5,3	5,5	4,6	4,3	Financieras
<b>TOTAL</b>	<b>3,6</b>	<b>3,7</b>	<b>3,9</b>	<b>4,1</b>	<b>4,1</b>	<b>4,1</b>	<b>4,1</b>	<b>4,2</b>	<b>4,0</b>	<b>4,1</b>	<b>4,2</b>	<b>3,9</b>	<b>3,8</b>	<b>TOTAL</b>

1/ Cifras preliminares.

Fuente: SBS.

Elaboración: BCRP, Sucursal Cusco. Departamento de Estudios Económicos.

**ANEXO 6**

**APURÍMAC: DEPÓSITOS 1/**  
(Saldos en millones de Soles)

ENTIDADES FINANCIERAS	2021												2022	ENTIDADES FINANCIERAS
	Ene.	Feb.	Mar.	Abr.	May.	Jun.	Jul.	Ago.	Set.	Oct.	Nov.	Dic.	Ene.	
<b>I. Banco de la nación</b>	<b>419</b>	<b>451</b>	<b>438</b>	<b>450</b>	<b>433</b>	<b>421</b>	<b>424</b>	<b>436</b>	<b>452</b>	<b>450</b>	<b>432</b>	<b>492</b>	<b>476</b>	<b>I. Banco de la nación</b>
<b>II. Banca múltiple</b>	<b>715</b>	<b>699</b>	<b>701</b>	<b>694</b>	<b>693</b>	<b>693</b>	<b>735</b>	<b>750</b>	<b>770</b>	<b>760</b>	<b>745</b>	<b>788</b>	<b>790</b>	<b>II. Banca múltiple</b>
<b>III. Instituciones no bancarias</b>	<b>364</b>	<b>366</b>	<b>374</b>	<b>373</b>	<b>373</b>	<b>375</b>	<b>383</b>	<b>393</b>	<b>400</b>	<b>402</b>	<b>410</b>	<b>410</b>	<b>397</b>	<b>III. Instituciones no bancarias</b>
Financieras	70	70	73	71	71	70	72	74	75	76	78	78	78	Financieras
Cajas Municipales	293	294	299	300	300	303	309	317	323	324	329	330	317	Cajas Municipales
Cajas Rurales	1	2	2	2	2	2	2	2	2	2	2	2	2	Cajas Rurales
<b>TOTAL</b>	<b>1 499</b>	<b>1 517</b>	<b>1 513</b>	<b>1 517</b>	<b>1 499</b>	<b>1 490</b>	<b>1 543</b>	<b>1 578</b>	<b>1 621</b>	<b>1 612</b>	<b>1 586</b>	<b>1 690</b>	<b>1 663</b>	<b>TOTAL</b>
<b>En M/N</b>	<b>1 412</b>	<b>1 424</b>	<b>1 419</b>	<b>1 419</b>	<b>1 405</b>	<b>1 395</b>	<b>1 446</b>	<b>1 473</b>	<b>1 507</b>	<b>1 502</b>	<b>1 475</b>	<b>1 559</b>	<b>1 538</b>	<b>En M/N</b>
<b>En M/E</b>	<b>87</b>	<b>92</b>	<b>94</b>	<b>98</b>	<b>94</b>	<b>95</b>	<b>97</b>	<b>105</b>	<b>115</b>	<b>109</b>	<b>112</b>	<b>131</b>	<b>125</b>	<b>En M/E</b>

1/ Cifras preliminares.

Fuente: SBS.

Elaboración: BCRP, Sucursal Cusco. Departamento de Estudios Económicos.

**ANEXO 7**

**APURÍMAC: EJECUCIÓN DEL PRESUPUESTO PÚBLICO**

(Millones de Soles)

TIPO	2021												2022	TIPO
	Ene.	Feb.	Mar.	Abr.	May.	Jun.	Jul.	Ago.	Set.	Oct.	Nov.	Dic.	Ene.	
<b>I. GASTOS CORRIENTES</b>	<b>109</b>	<b>192</b>	<b>165</b>	<b>186</b>	<b>136</b>	<b>142</b>	<b>157</b>	<b>149</b>	<b>198</b>	<b>174</b>	<b>173</b>	<b>332</b>	<b>150</b>	<b>I. GASTOS CORRIENTES</b>
Gobierno Nacional	39	113	65	90	31	44	51	45	86	75	71	80	79	Gobierno Nacional
Gobierno Regional	65	65	71	72	80	75	78	78	81	74	76	179	66	Gobierno Regional
Gobiernos Locales	5	13	29	24	26	24	28	26	31	25	27	73	5	Gobiernos Locales
<b>Remuneraciones</b>	<b>68</b>	<b>66</b>	<b>66</b>	<b>68</b>	<b>72</b>	<b>67</b>	<b>74</b>	<b>69</b>	<b>68</b>	<b>68</b>	<b>70</b>	<b>93</b>	<b>69</b>	<b>Remuneraciones</b>
Gobierno Nacional	11	10	10	10	11	10	13	11	11	11	11	14	12	Gobierno Nacional
Gobierno Regional	55	53	53	55	58	54	58	56	54	54	55	74	54	Gobierno Regional
Gobiernos Locales	2	2	3	3	3	3	3	3	3	3	3	5	2	Gobiernos Locales
<b>Bienes y Servicios</b>	<b>28</b>	<b>28</b>	<b>51</b>	<b>59</b>	<b>53</b>	<b>48</b>	<b>65</b>	<b>50</b>	<b>54</b>	<b>61</b>	<b>51</b>	<b>133</b>	<b>67</b>	<b>Bienes y Servicios</b>
Gobierno Nacional	20	8	11	25	13	11	27	10	13	24	12	23	56	Gobierno Nacional
Gobierno Regional	6	9	15	14	18	18	16	19	15	16	18	45	8	Gobierno Regional
Gobiernos Locales	3	10	25	21	21	19	22	20	26	21	21	65	3	Gobiernos Locales
<b>Transferencias 1/</b>	<b>12</b>	<b>98</b>	<b>48</b>	<b>59</b>	<b>12</b>	<b>28</b>	<b>17</b>	<b>30</b>	<b>77</b>	<b>45</b>	<b>52</b>	<b>106</b>	<b>15</b>	<b>Transferencias 1/</b>
Gobierno Nacional	8	94	44	55	6	22	11	24	63	40	47	43	11	Gobierno Nacional
Gobierno Regional	4	3	3	3	3	3	4	3	12	3	3	59	4	Gobierno Regional
Gobiernos Locales	0	0	1	1	2	2	3	3	2	2	2	4	0	Gobiernos Locales
<b>II. FORMACIÓN BRUTA DE CAPITAL</b>	<b>24</b>	<b>56</b>	<b>84</b>	<b>54</b>	<b>73</b>	<b>90</b>	<b>88</b>	<b>78</b>	<b>89</b>	<b>97</b>	<b>105</b>	<b>252</b>	<b>19</b>	<b>II. FORMACIÓN BRUTA DE CAPITAL</b>
Gobierno Nacional	16	26	20	16	25	24	27	21	22	18	21	51	10	Gobierno Nacional
Gobierno Regional	2	9	23	17	18	21	18	13	15	20	27	62	6	Gobierno Regional
Gobiernos Locales	6	21	41	20	30	46	43	44	52	59	56	139	3	Gobiernos Locales
<b>III. OTROS GASTOS DE CAPITAL 2/</b>	<b>0</b>	<b>0</b>	<b>0</b>	<b>0</b>	<b>0</b>	<b>4</b>	<b>0</b>	<b>0</b>	<b>4</b>	<b>0</b>	<b>0</b>	<b>1</b>	<b>0</b>	<b>III. OTROS GASTOS DE CAPITAL 2/</b>
<b>GASTO NO FINANCIERO TOTAL (I+II+III)</b>	<b>132</b>	<b>247</b>	<b>250</b>	<b>240</b>	<b>210</b>	<b>236</b>	<b>245</b>	<b>227</b>	<b>292</b>	<b>271</b>	<b>278</b>	<b>585</b>	<b>170</b>	<b>GASTO NO FINANCIERO TOTAL (I+II+III)</b>
<b>Gobierno Nacional</b>	<b>55</b>	<b>139</b>	<b>86</b>	<b>106</b>	<b>56</b>	<b>67</b>	<b>78</b>	<b>66</b>	<b>110</b>	<b>93</b>	<b>92</b>	<b>131</b>	<b>89</b>	<b>Gobierno Nacional</b>
<b>Gobierno Regional</b>	<b>67</b>	<b>74</b>	<b>94</b>	<b>90</b>	<b>98</b>	<b>99</b>	<b>97</b>	<b>91</b>	<b>98</b>	<b>93</b>	<b>103</b>	<b>242</b>	<b>72</b>	<b>Gobierno Regional</b>
<b>Gobiernos Locales</b>	<b>11</b>	<b>34</b>	<b>71</b>	<b>44</b>	<b>57</b>	<b>70</b>	<b>71</b>	<b>70</b>	<b>83</b>	<b>85</b>	<b>83</b>	<b>212</b>	<b>9</b>	<b>Gobiernos Locales</b>

1/ Incluye el pago de pensiones, donaciones y otros gastos corrientes.

2/ Incluye donaciones y transferencias.

Información actualizada al 31 de enero de 2022.

Fuente: MEF.

Elaboración: BCRP, Sucursal Cusco. Departamento de Estudios Económicos.





ANEXO 8

APURÍMAC: INGRESOS CORRIENTES DEL GOBIERNO CENTRAL 1/

(Millones de soles)

INGRESOS	2021												2022	INGRESOS
	Ene.	Feb.	Mar.	Abr.	May.	Jun.	Jul.	Ago.	Set.	Oct.	Nov.	Dic.	Ene.	
<b>I. INGRESOS TRIBUTARIOS</b>	<b>13</b>	<b>9</b>	<b>13</b>	<b>17</b>	<b>12</b>	<b>13</b>	<b>12</b>	<b>14</b>	<b>17</b>	<b>14</b>	<b>14</b>	<b>14</b>	<b>17</b>	<b>I. INGRESOS TRIBUTARIOS</b>
<b>1. Impuestos a los ingresos</b>	<b>6</b>	<b>4</b>	<b>6</b>	<b>12</b>	<b>6</b>	<b>7</b>	<b>6</b>	<b>6</b>	<b>8</b>	<b>7</b>	<b>7</b>	<b>7</b>	<b>8</b>	<b>1. Impuestos a los ingresos</b>
- Personas Naturales	2	2	2	2	2	2	2	2	2	2	2	3	3	- Personas Naturales
- Personas Jurídicas	4	2	2	3	4	4	3	4	6	4	4	4	6	- Personas Jurídicas
- Regularización	0	0	2	7	1	1	0	0	0	0	0	0	0	- Regularización
<b>2. Impuestos a la importación</b>														<b>2. Impuestos a la importación</b>
<b>3. Impuesto General a las Ventas</b>	<b>7</b>	<b>4</b>	<b>5</b>	<b>4</b>	<b>5</b>	<b>6</b>	<b>5</b>	<b>7</b>	<b>7</b>	<b>6</b>	<b>6</b>	<b>6</b>	<b>7</b>	<b>3. Impuesto General a las Ventas</b>
- Operaciones Internas	7	4	5	4	5	6	5	7	7	6	6	6	7	- Operaciones Internas
- Operaciones Externas														- Operaciones Externas
<b>4. Impuesto Selectivo al Consumo</b>	<b>0</b>	<b>0</b>	<b>0</b>	<b>0</b>	<b>0</b>	<b>0</b>	<b>0</b>	<b>0</b>	<b>0</b>	<b>0</b>	<b>0</b>	<b>0</b>	<b>0</b>	<b>4. Impuesto Selectivo al Consumo</b>
<b>5. Otros Ingresos tributarios</b>	<b>0</b>	<b>1</b>	<b>1</b>	<b>1</b>	<b>1</b>	<b>1</b>	<b>1</b>	<b>1</b>	<b>1</b>	<b>1</b>	<b>1</b>	<b>1</b>	<b>1</b>	<b>5. Otros Ingresos tributarios</b>
<b>II. INGRESOS NO TRIBUTARIOS</b>	<b>0</b>	<b>0</b>	<b>1</b>	<b>0</b>	<b>0</b>	<b>2</b>	<b>1</b>	<b>1</b>	<b>1</b>	<b>1</b>	<b>1</b>	<b>1</b>	<b>1</b>	<b>II. INGRESOS NO TRIBUTARIOS</b>
<b>INGRESOS CORRIENTES (I+II)</b>	<b>14</b>	<b>10</b>	<b>13</b>	<b>18</b>	<b>12</b>	<b>15</b>	<b>13</b>	<b>15</b>	<b>18</b>	<b>15</b>	<b>16</b>	<b>15</b>	<b>18</b>	<b>INGRESOS CORRIENTES (I+II)</b>

1/ Debido al redondeo de los datos parciales, los totales pueden diferir de la suma de las partes.

Fuente: SUNAT.

Elaboración: BCRP, Sucursal Cusco. Departamento de Estudios Económicos.

