



BANCO CENTRAL DE RESERVA DEL PERÚ

Madre de Dios: Síntesis de Actividad Económica - Noviembre 2022 -

**Departamento de Estudios Económicos
Sucursal Cusco**

Enero de 2023

Actividad Primaria

- El **sector agropecuario** mostró una caída de 8,2 por ciento con respecto a noviembre de 2021, explicado por una menor producción de sandía, plátano, papaya y yuca. No obstante, la producción acumulada hasta el mes de noviembre registró un incremento de 3,8 por ciento, asociado a una mayor producción de maíz amarillo duro y brachiaria, parcialmente atenuada por la menor oferta de papaya.
- El **sector pesca** decreció 4,4 por ciento interanual en noviembre. La variación estuvo asociada a la menor extracción de zúngaro, doncella y yahuarachi, siendo contrarrestada en parte por una mayor producción de paco. Por el contrario, en enero - noviembre, la actividad pesquera aumentó 38,9 por ciento, debido a una mayor producción de paco.
- La **actividad minera** disminuyó 17,2 por ciento en noviembre, a causa de los menores niveles de extracción de oro. En el mismo sentido, en el acumulado a noviembre, la producción descendió 16,6 por ciento frente a similar periodo de 2021.

Otros Indicadores de Actividad Económica

- El **saldo de crédito** (S/ 1 003 millones) aumentó 13,3 por ciento interanual al cierre del mes de noviembre. El resultado reflejó los mayores créditos a personas y a empresas.
- El gasto en **formación bruta de capital** alcanzó S/ 28 millones, monto mayor en 14,7 por ciento en términos reales frente al gasto realizado en noviembre de 2021. El ritmo de crecimiento fue explicado por el mayor gasto en los Gobiernos locales y el Gobierno regional. Por el contrario, el gasto acumulado hasta noviembre registró una caída de 3,4 por ciento con respecto a similar periodo del año previo.

Madre de Dios: otros indicadores de actividad económica (Variación % respecto a similar mes del año anterior)

	Jun. 22	Jul. 22	Ago. 22	Set. 22	Oct. 22	Nov. 22
Arribos a los establecimientos de hospedaje	↑ 8,8	↓ -0,2	↑ 5,7	↑ 0,1	↑ 3,4	n.d.
Crédito total 1/	↑ 12,5	↑ 13,8	↑ 13,6	↑ 13,6	↑ 13,7	↑ 13,3
Crédito de consumo 1/	↑ 18,5	↑ 21,3	↑ 26,1	↑ 29,5	↑ 24,5	↑ 23,6
Crédito hipotecario 1/	↑ 8,7	↑ 8,5	↓ -1,2	↑ 2,2	↓ -6,8	↓ -2,7
Inversión Pública 2/	↑ 12,3	↓ -6,9	↑ 18,9	↑ 20,5	↑ 4,8	↑ 14,7

1/ En términos nominales.

2/ En términos reales.

Fuentes: BCRP, Sucursal Cusco, MINCETUR, SBS y MEF.

La oferta agropecuaria se contrajo 8,2 por ciento en noviembre debido a una menor producción del subsector agrícola (-14,6 por ciento) y pecuario (-1,3 por ciento). No obstante, entre enero y noviembre, la producción agropecuaria creció 3,8 por ciento.

Producción de principales productos agropecuarios 1/

(Miles de toneladas)

Subsectores	Estructura Porcentual 2020 2/	Noviembre			Enero - Noviembre					
		2021	2022	Var.%	Contribución al crecimiento 3/		2021	2022	Var.%	Contribución al crecimiento 3/
AGRICOLA	55,2			-14,6	-7,6				7,0	3,9
Orientada al mercado externo y agroindustria 2/	12,8			-0,3	0,0				27,9	4,2
Mango	0,1	0,2	0,1	-17,5	-0,1	0,3	0,2	-10,9	0,0	0,0
Caña de azúcar	0,1	0,2	0,2	-20,9	0,0	2,0	2,0	3,0	0,0	0,0
Palta	0,4	0,3	0,3	2,2	0,1	0,5	0,4	-14,7	-0,1	-0,1
Cacao	3,6	0,0	0,0	5,7	0,1	1,4	1,6	12,0	0,5	0,5
Achiote	0,0	0,0	0,0	-	-	0,0	0,0	135,1	0,0	0,0
Café	0,0	0,0	0,0	-	-	0,0	0,0	69,2	0,0	0,0
Maíz amarillo duro	8,6	0,0	0,0	-	-	24,8	34,0	36,7	3,7	3,7
Orientada al mercado interno 2/	42,4			-16,3	-7,5				-0,7	-0,3
Plátano	7,0	3,8	2,2	-43,4	-4,4	34,8	34,0	-2,2	-0,2	-0,2
Papaya	5,4	1,6	0,9	-43,4	-1,5	27,2	12,9	-52,4	-2,5	-2,5
Yuca	3,9	2,1	1,7	-17,5	-0,9	19,8	22,3	12,5	0,5	0,5
Sandía	0,2	0,1	0,0	-94,2	-0,4	0,8	0,7	-13,5	0,0	0,0
Piña	1,7	0,8	0,6	-15,2	-0,3	5,9	5,4	-9,1	-0,1	-0,1
Camote	0,1	0,0	0,0	-100,0	-0,1	0,6	0,5	-20,5	0,0	0,0
Brachiaria	19,3	80,7	80,7	0,0	0,0	840,7	907,1	7,9	1,4	1,4
Arroz Cáscara	3,5	0,3	0,3	2,6	0,1	6,8	7,5	10,1	0,3	0,3
PECUARIO	44,8			-1,3	-0,6				-0,2	-0,1
Vacuno 4/	10,1	0,4	0,3	-2,6	-0,3	4,0	3,9	-2,1	-0,2	-0,2
Ave 4/	24,7	0,9	0,9	-1,2	-0,3	10,2	10,3	1,1	0,3	0,3
Leche	0,7	0,1	0,1	-9,2	-0,1	1,3	1,1	-10,0	-0,1	-0,1
Huevos	6,1	0,2	0,2	-1,9	-0,1	3,2	3,1	-1,3	-0,1	-0,1
Ovino 4/	0,2	0,0	0,0	-8,1	0,0	0,1	0,1	-2,9	0,0	0,0
Porcino 4/	3,0	0,1	0,1	4,9	0,2	1,5	1,5	0,5	0,0	0,0
SECTOR AGROPECUARIO	100,0			-8,2	-8,2				3,8	3,8

1/ Cifras preliminares.

2/ Estimado a precios del 2007.

3/ Con base en la estructura de similar periodo 2021.

4/ Peso de animal en pie.

Fuente: MIDAGRI.

Elaboración: BCRP, Sucursal Cusco, Departamento de Estudios Económicos.

- El resultado del **subsector agrícola** fue explicado por la menor producción orientada al mercado interno (-16,3 por ciento) y, externo y agroindustria (-0,3 por ciento). En el primer grupo se observó una menor producción de plátano (-43,4 por ciento) y papaya (-43,4 por ciento), y en el segundo grupo se registró una disminución en las cosechas de mango (-17,5 por ciento). En el periodo enero - noviembre de 2022, la actividad agrícola creció 7,0 por ciento asociada a una mayor producción de maíz amarillo duro (36,7 por ciento) y brachiaria (7,9 por ciento), siendo atenuada por una menor producción de papaya (-52,4 por ciento).
- Asimismo, la caída del **subsector pecuario** (-1,3 por ciento) fue explicada por la menor producción de vacuno (-2,6 por ciento) y ave (-1,2 por ciento). En el acumulado hasta noviembre, el subsector cayó 0,2 por ciento.

El sector pesca decreció 4,4 por ciento en noviembre; la menor captura de zúngaro, doncella y yahuarachi, fue contrarrestada en parte por la mayor oferta de paco. En cambio, hasta noviembre, el sector aumentó 38,9 por ciento, debido a una mayor producción de paco.

Producción pesquera 1/
(En TM)

Subsectores	Noviembre			Enero - Noviembre		
	2021	2022	Var. %	2021	2022	Var. %
Consumo Humano Directo (CHD)						
Fresco	60	60	0,8	513	729	42,1
SECTOR PESCA 2/			-4,4			38,9

1/ Cifras preliminares.

2/ Estimado a precios de 2007.

Fuente: PRODUCE.

Elaboración: BCRP, Sucursal Cusco. Departamento de Estudios Económicos.

Evolución de la producción pesquera 1/
(Var.% real respecto a similar mes del año anterior)

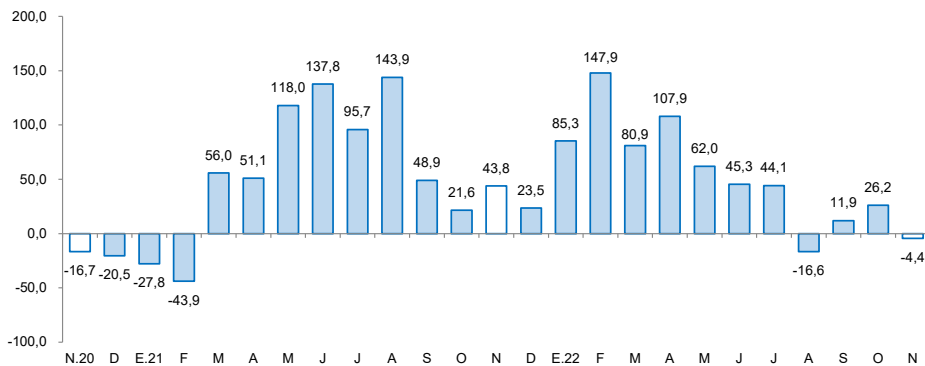

1/ A precios de 2007
Fuente: Ministerio de la Producción

La actividad minera se contrajo 17,2 por ciento interanual, explicada por los menores niveles de extracción de oro. Así, en enero - noviembre, la producción descendió 16,6 por ciento frente a similar periodo de 2021.

Producción minera e hidrocarburos 1/ (Var. % real respecto al mismo periodo del año anterior)

Mineral	Estructura Porcentual 2020 2/	Noviembre			Enero - Noviembre				
		2021	2022	Var. %	Contribución	2021	2022	Var. %	Contribución
MINERÍA METÁLICA 3/	100,0								
Oro (Kg.)	100,0	135	112	-17,2	-17,2	1 447	1 207	-16,6	-16,6
SECTOR 2/	100,0			-17,2	-17,2			-16,6	-16,6

1/ Cifras preliminares.
2/ Estimado a precios de 2007.
3/ Unidades Recuperables.
Fuente: MINEM.
Elaboración: BCRP, Sucursal Cusco. Departamento de Estudios Económicos.

- La producción **minera** disminuyó 17,2 por ciento interanual en noviembre, debido a que la producción de oro descendió de 135 kilogramos en julio de 2021 a 112 kilogramos en noviembre de 2022.
- En noviembre, el **precio promedio mensual de oro** alcanzó una cotización de US\$/oz.tr. 1 726,4; siendo mayor en 3,7 por ciento con respecto a la cotización del mes previo (US\$/oz.tr. 1 664,4). Este incremento en el precio del metal se asoció a una depreciación del dólar y la disminución en los rendimientos de los bonos del Tesoro de Estados Unidos.

Evolución de la producción minera (Var.% real respecto a similar mes del año anterior)

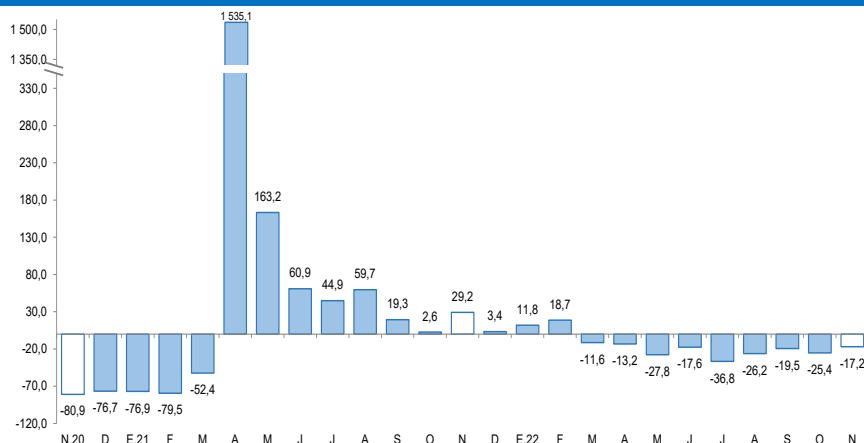

Fuente: MINEM.
Elaboración: BCRP, Sucursal Cusco. Departamento de Estudios Económicos.

Cotización internacional de oro (US\$/oz.tr. promedio mensual)

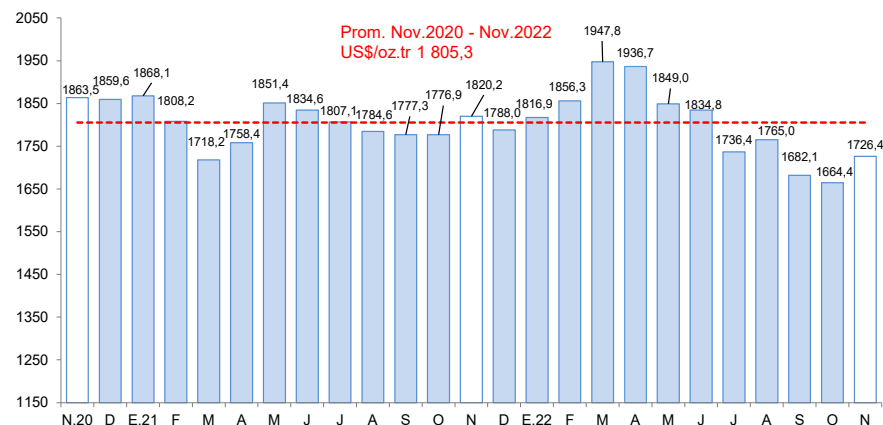

Fuente: Reuters y BCRP.

Los créditos sumaron S/ 1 003 millones en noviembre, saldo mayor en 13,3 por ciento con respecto a noviembre de 2021. El crédito a personas y a empresas creció 21,3 y 9,9 por ciento, respectivamente.

Crédito

(Saldos a fin de periodo en millones de soles)

	A noviembre			
	2021	2022	Estruct. % 2022	Var. Nom. Nov-22 / Nov-21
Banco de la Nación 1/	40	47	4,7	17,8
Agrobanco 2/	6	9	0,9	46,2
Banca Múltiple	324	334	33,3	3,2
Instituciones No Bancarias	517	614	61,2	18,9
Financieras	50	64	6,3	28,0
Cajas Municipales	467	551	54,9	17,9
Cajas Rurales	0	0	0,0	-
Edpymes	0	0	0,0	-
TOTAL	886	1 003	100,0	13,3
Empresas	623	684	68,2	9,9
Personas	263	319	31,8	21,3
Consumo	241	297	29,6	23,6
Hipotecario	23	22	2,2	-2,7
MN	874	1 002	99,8	14,6
ME	12	2	0,2	-83,8

1/ Considera solo los créditos de consumo e hipotecario.

2/ No considera los créditos a las demás empresas del sistema financiero.

Fuente: SBS.

Elaboración: BCRP, Sucursal Cusco. Departamento de Estudios Económicos.

- Al cierre del mes de octubre de 2022, el coeficiente de **morosidad** se ubicó en 4,4 por ciento, mayor en 0,3 de punto porcentual en comparación con octubre de 2021. La morosidad en las instituciones no bancarias (2,7 por ciento) se redujo en 0,7 de punto porcentual; por el contrario, en la banca múltiple (6,8 por ciento) ascendió 2,3 puntos porcentuales.

Evolución del crédito

(Var. % con respecto a similar mes del año anterior)

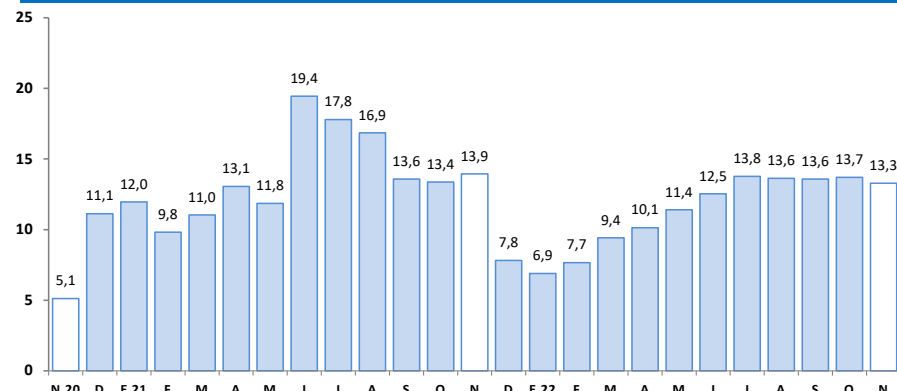

Fuente: SBS.

Elaboración: BCRP, Sucursal Cusco. Departamento de Estudios Económicos.

Tasa de morosidad 1/

(Porcentaje)

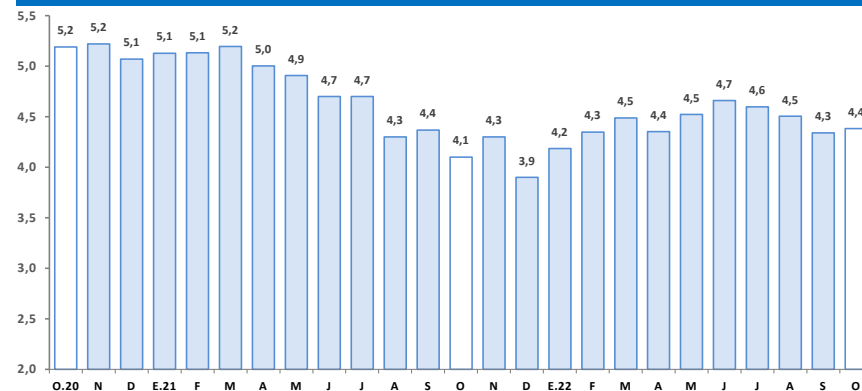

1/ Preliminar.

2/ Morosidad = (créditos vencidos + créditos en cobranza judicial)/colocaciones brutas.

Fuente: SBS.

Elaboración: BCRP, Sucursal Cusco. Departamento de Estudios Económicos.

Los depósitos sumaron S/ 629 millones en noviembre, mostrando un crecimiento de 0,4 por ciento respecto a noviembre de 2021. Principalmente asociado a las mayores captaciones de depósitos a plazo (27,4 por ciento), principalmente.

Depósitos

(Saldos a fin de periodo en millones de soles)

	A noviembre			
	2021	2022	Estruct. % 2022	Var. Nom. Nov-22 / Nov-21
Banco de la Nación	124	131	20,8	5,9
Banca Múltiple	306	301	47,9	-1,5
Instituciones No Bancarias	197	197	31,3	0,0
Financieras	7	6	0,9	-20,1
Cajas Municipales	190	191	30,4	0,7
Cajas Rurales	0	0	0,0	-
TOTAL	627	629	100,0	0,4
Vista	135	134	21,2	-0,9
Ahorro	409	390	62,0	-4,6
A plazo	83	105	16,8	27,4
MN	564	563	89,5	-0,2
ME	63	66	10,5	5,5

Fuente: SBS.

Elaboración: BCRP, Sucursal Cusco. Departamento de Estudios Económicos.

Evolución de los depósitos

(Var. % con respecto a similar mes del año anterior)

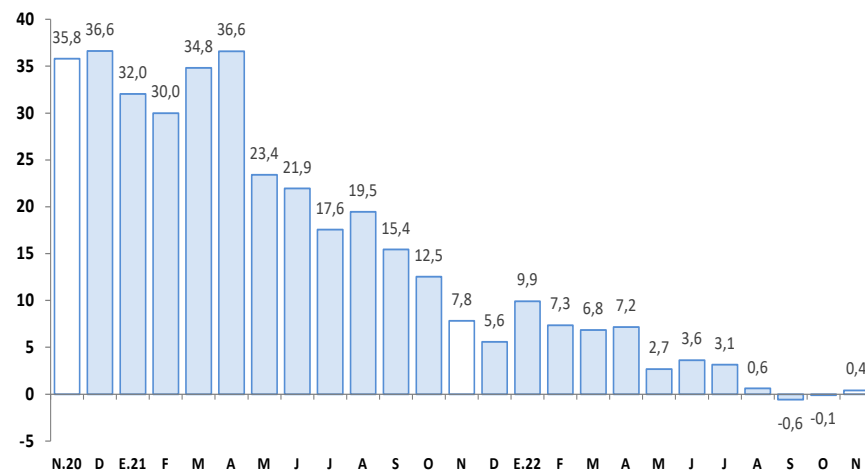

Fuente: SBS.

Elaboración: BCRP, Sucursal Cusco. Departamento de Estudios Económicos.

La formación bruta de capital (S/ 28 millones) creció 14,7 por ciento interanual, debido al mayor gasto en los Gobiernos locales y el Gobierno regional. Sin embargo, en el periodo enero - noviembre, la inversión disminuyó 3,4 por ciento.

Formación bruta de capital (En millones de soles)

	Noviembre			Enero - Noviembre		
	2021	2022	Var. % Real	2021	2022	Var. % Real
Formación bruta de capital	23	28	14,7	451	472	-3,4
Gobierno Nacional	5	4	-25,7	289	265	-15,3
Gobierno Regional	13	17	21,7	115	131	4,6
Gobiernos Locales	5	7	35,0	47	77	49,8

Fuente: MEF.

Elaboración: BCRP, Sucursal Cusco. Departamento de Estudios Económicos.

Evolución de la formación bruta de capital (Var. % real con respecto a similar mes del año anterior)

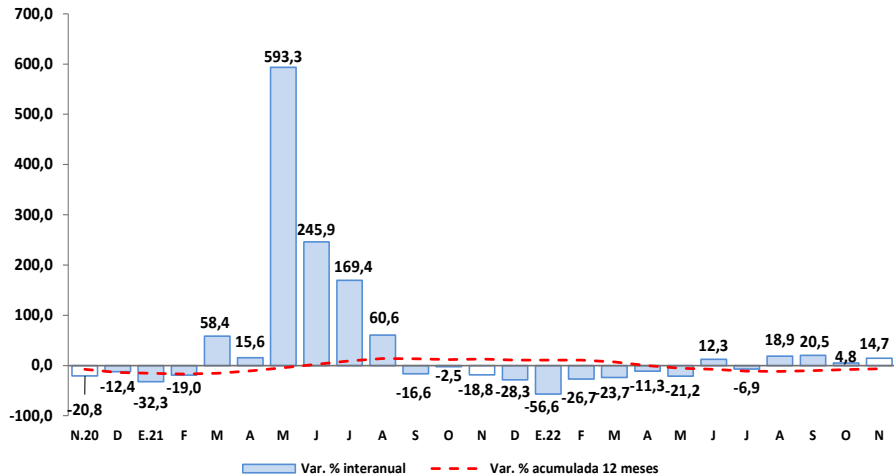

Fuente: MEF.

Elaboración: BCRP, Sucursal Cusco. Departamento de Estudios Económicos.

- Los principales proyectos desarrollados por el **Gobierno nacional**, en noviembre, fueron:
 - Mejoramiento y ampliación de la gestión integral de residuos sólidos municipales de la ciudad de Puerto Maldonado, provincia de Tambopata (S/ 2,8 millones).
 - Mejoramiento del camino vecinal EMP. PE – 30C – (Dv. Flor de Acre) – Flor de Acre – Pacahuara – Dv. Nueva Alianza – Pta. Carretera, distrito de Iberia, provincia de Tahuamanu (S/ 661,3 mil).
- En el **Gobierno regional**, los principales proyectos desarrollados fueron:
 - Mejoramiento vial de la Av. Alameda de la Cultura de la ciudad de Puerto Maldonado, distrito y provincia de Tambopata (S/ 1,1 millones).
 - Mejoramiento del camino vecinal Centro Pastora – Chorrillos – Túpac Amaru – Tres Islas, provincia de Tambopata (S/ 885,3 mil).
- Por último, en los **Gobiernos locales** los proyectos más destacados fueron:
 - Mejoramiento de la red vial de caminos vecinales: EMP: PE – 30C – Nueva Unión, EMP: PE – 30C – Quispicanchis, R47: PE – 30C (Virgenes del Sol) – Punta de Carretera, distrito de Laberinto, provincia de Tambopata (S/ 1,8 millones).
 - Renovación del puente en el camino vecinal ruta R170209 Huepetuhe – Tigrechayoc (Puente Ramal Tigrechayoc), distrito de Huepetuhe, provincia Manu (S/ 435,0 mil).