



BANCO CENTRAL DE RESERVA DEL PERÚ

Apurímac: Síntesis de Actividad Económica - Noviembre 2022 -

**Departamento de Estudios Económicos
Sucursal Cusco**

Enero de 2023

Actividad Primaria

- En noviembre, el **sector agropecuario** cayó 14,2 por ciento interanual. La menor producción fue explicada por una menor oferta maíz choclo y trébol, siendo atenuada por una mayor producción de papa y alfalfa. Contrariamente, en enero - noviembre de 2022, el sector aumentó 4,7 por ciento con respecto a similar periodo del año previo, lo que fue explicado por una mayor producción de maíz amiláceo y papa.
- El **sector pesca** mostró una expansión de 36,7 por ciento en noviembre, debido a una mayor producción de trucha. Así, hasta noviembre, la actividad pesquera aumentó 98,8 por ciento frente a similar periodo del año previo.
- La actividad **minera** cayó 16,6 por ciento explicado principalmente por una menor producción de cobre y molibdeno. En el mismo sentido, la minería decreció 20,1 por ciento entre enero y noviembre frente al mismo periodo del año previo, explicado por una menor producción de molibdeno y cobre.

Otros Indicadores de Actividad Económica

- El **saldo de crédito** ascendió a S/ 1 655 millones al cierre del mes de noviembre. El monto alcanzado significó un incremento de 11,1 por ciento con respecto a noviembre de 2021. El crédito a personas se expandió 14,8 por ciento y a empresas 8,8 por ciento.
- La **inversión** (S/ 148 millones) mostró un crecimiento de 30,1 por ciento interanual, dado que se expandió la inversión en los tres niveles de gobierno. En el mismo sentido, la inversión acumulada a noviembre creció 39,7 por ciento, como consecuencia de los mayores desembolsos en el Gobierno regional y los Gobiernos locales.

Apurímac: Otros indicadores de actividad económica (Variación % respecto a similar mes del año anterior)

	Jun. 22	Jul. 22	Ago. 22	Set. 22	Oct. 22	Nov. 22
Arribos a los establecimientos de hospedaje	↑ 12,2	↑ 11,9	↑ 25,0	↑ 5,0	↑ 6,0	n.d.
Crédito total 1/	↑ 13,1	↑ 13,0	↑ 12,2	↑ 11,5	↑ 11,2	↑ 11,1
Crédito de consumo 1/	↑ 18,1	↑ 18,3	↑ 18,0	↑ 17,6	↑ 16,5	↑ 15,9
Crédito hipotecario 1/	↑ 1,5	↑ 3,3	↑ 2,1	↑ 1,0	↑ 2,8	↑ 3,1
Inversión Pública 2/	↑ 43,1	↑ 50,5	↑ 58,4	↑ 41,7	↑ 52,4	↑ 30,1

1/ En términos nominales.

2/ En términos reales.

Fuentes: BCRP, Sucursal Cusco, MINCETUR, SBS y MEF.

En noviembre, la actividad agropecuaria decreció 14,2 por ciento en comparación con similar mes de 2021. El subsector agrícola cayó 27,0 por ciento y pecuaria 5,9 por ciento. No obstante, entre enero y noviembre de 2022, el sector aumentó 4,7 por ciento interanual.

Producción de principales productos agropecuarios 1/

(Miles de toneladas)

Subsectores	Estructura Porcentual 2020 2/	Noviembre				Enero - Noviembre			
		2021	2022	Var.%	Contribución al crecimiento 3/	2021	2022	Var.%	Contribución al crecimiento 3/
AGRÍCOLA	78,5			-27,0	-10,6			6,4	5,2
Orientada al mercado externo y agroindustria 2/	50,2			83,7	3,0			11,6	5,7
Papa	32,7	1,1	1,8	73,1	2,6	398,2	427,1	7,3	2,4
Caña de azúcar	0,0	0,0	0,7	-	0,4	2,6	3,5	35,6	0,0
Anís	0,1	0,0	0,0	-	-	0,0	0,0	-46,0	0,0
Tara	0,0	0,0	0,0	-	-	0,0	0,0	-	-
Maíz amiláceo	12,2	0,0	0,0	-	-	51,2	62,8	22,6	2,6
Quinua	2,8	0,0	0,0	-	-	10,9	13,0	18,9	0,5
Haba grano seco	2,4	0,0	0,0	-	-	10,6	12,1	14,0	0,3
Algodón rama	0,0	0,0	0,0	-	-	0,0	0,0	-	-
Orientada al mercado interno 2/	28,3			-38,1	-13,6			-1,4	-0,5
Maíz choclo	2,0	1,8	0,1	-95,0	-7,2	45,4	37,2	-18,2	-0,8
Trébol	1,7	11,5	6,0	-48,3	-3,0	107,3	90,9	-15,3	-0,2
Frijol grano seco	3,5	0,1	0,0	-100,0	-1,2	8,9	8,6	-4,0	-0,1
Arveja grano verde	0,6	0,3	0,1	-70,8	-1,2	4,3	4,0	-7,4	0,0
Haba grano verde	0,4	0,3	0,1	-66,1	-0,7	4,0	5,2	31,2	0,1
Rye grass	0,6	9,4	6,5	-31,2	-0,6	97,4	100,9	3,7	0,0
Avena forrajera	0,3	0,6	0,1	-84,5	-0,5	10,0	8,1	-19,7	0,0
Olluco	2,5	0,0	0,0	-	-	27,6	29,4	6,7	0,2
Fresa	0,1	0,1	0,1	108,2	0,4	0,5	0,4	-20,7	0,0
Alfalfa	2,9	14,2	15,8	11,0	1,4	135,2	186,9	38,2	1,1
PECUARIO	21,5			-5,9	-3,6			-2,9	-0,5
Vacuno 4/	7,5	0,7	0,7	-8,0	-1,9	8,1	7,7	-4,5	-0,3
Porcino 4/	2,5	0,3	0,3	-6,4	-0,5	3,2	3,1	-4,6	-0,1
Ovino 4/	2,1	0,2	0,2	-3,9	-0,2	2,0	1,9	-3,0	-0,1
Alpaca 4/	1,9	0,1	0,1	-4,5	-0,3	1,1	1,1	-2,6	0,0
Fibra Alpaca	0,3	0,0	0,0	-1,5	0,0	0,1	0,1	2,3	0,0
SECTOR AGROPECUARIO	100,0			-14,2	-14,2			4,7	4,7

1/ Cifras preliminares.

2/ Estimado a precios del 2007.

3/ Con base en la estructura de similar periodo 2021.

4/ Peso de animal en pie.

Fuente: MIDAGRI.

Elaboración: BCRP, Sucursal Cusco. Departamento de Estudios Económicos.

- La caída del **subsector agrícola** fue explicada por una menor producción orientada al mercado interno (-38,1 por ciento), en el que se observó una menor producción de maíz choclo (-95,0 por ciento) y trébol (-48,3 por ciento); mientras que, la producción orientada al mercado externo y agroindustria aumentó 83,7 por ciento debido a una mayor oferta de papa (73,1 por ciento). En cambio, la producción acumulada hasta noviembre del subsector se expandió 6,4 por ciento respecto al mismo periodo del año anterior, debido a las mayores cosechas de maíz amiláceo (22,6 por ciento) y papa (7,3 por ciento).
- El **subsector pecuario** retrocedió en noviembre (-5,9 por ciento), por una menor producción de vacuno (-8,0 por ciento) y porcino (-6,4 por ciento). Así, hasta noviembre la producción pecuaria disminuyó 2,9 por ciento interanual.

La producción pesquera creció 36,7 por ciento debido a una mayor producción de trucha. Asimismo, entre enero y noviembre, la actividad pesquera aumentó 98,8 por ciento frente a similar periodo del año previo.

Producción pesquera 1/
(En TM)

Subsectores	Noviembre			Enero - Noviembre		
	2021	2022	Var. %	2021	2022	Var. %
Consumo Humano Directo (CHD)						
Fresco	15	21	35,8	161	317	96,8
SECTOR PESCA 2/			36,7			98,8

1/ Cifras preliminares.

2/ Estimado a precios de 2007.

Fuente: PRODUCE.

Elaboración: BCRP, Sucursal Cusco. Departamento de Estudios Económicos.

Evolución de la producción pesquera 1/
(Var.% real respecto a similar mes del año anterior)

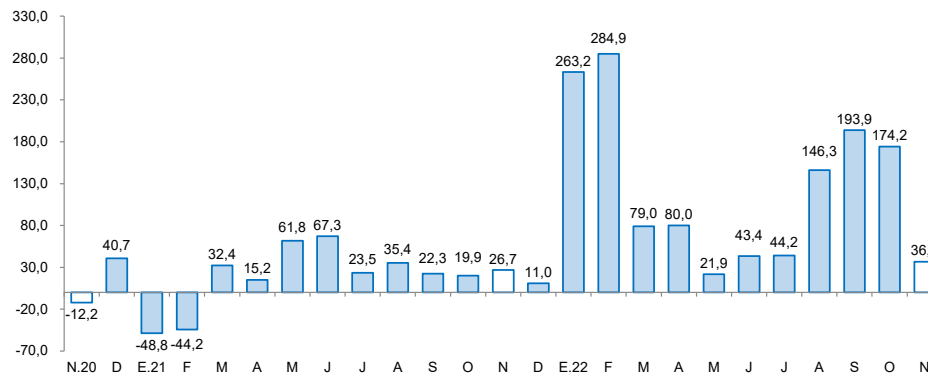

1/ A precios de 2007

Fuente: Ministerio de la Producción

El sector minería disminuyó 16,6 por ciento interanual explicado por una menor producción de plata y cobre. Asimismo, hasta noviembre el sector cayó 20,1 por ciento.

Producción minera 1/

(Var. % real respecto al mismo periodo del año anterior)

Mineral	Estructura Porcentual 2020 2/	Noviembre				Enero - Noviembre			
		2021	2022	Var. %	Contribución	2021	2022	Var. %	Contribución
MINERÍA METÁLICA 3/	100,0			-16,6	-16,6			-20,1	-20,1
Cobre (T.M.)	86,5	24 817	20 613	-16,9	-14,1	260 202	217 622	-16,4	-13,3
Molibdeno (T.M.)	9,6	400	386	-3,4	-0,5	4 739	3 009	-36,5	-5,8
Oro (Kg.)	1,8	66	39	-41,3	-0,4	809	563	-30,4	-0,3
Plata (Kg.)	2,1	7	0	-98,2	-1,7	85	53	-37,3	-0,7
SECTOR 2/	100,0			-16,6	-16,6			-20,1	-20,1

1/ Cifras preliminares.

2/ Estimado a precios de 2007.

3/ Unidades Recuperables.

Fuente: MINEM.

Elaboración: BCRP, Sucursal Cusco. Departamento de Estudios Económicos.

- La producción **minera** disminuyó 16,6 por ciento interanual, debido a una menor producción de plata (-98,2 por ciento) y cobre (-16,9 por ciento). Asimismo, la producción disminuyó 20,1 por ciento entre enero y noviembre, propiciado por la menor extracción de molibdeno (-36,5 por ciento) y cobre (-16,4 por ciento).
- En noviembre, el **precio promedio mensual de cobre** mostró un incremento de 5,4 por ciento con respecto a la cotización del mes previo (ctv. US\$/lb. 345,7). El mayor precio del metal respondió a la disminución de los inventarios en la Bolsa de Metales de Londres, riesgo de menor producción en grandes minas como Las Bambas (Perú) y la Escondida (Chile), así como por una depreciación del dólar en los mercados internacionales.

Evolución de la producción minera

(Var. % real respecto a similar mes del año anterior)

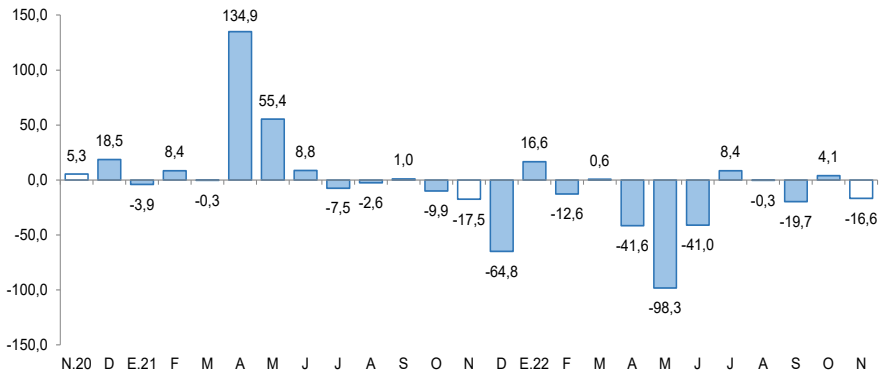

Fuente: MINEM.

Elaboración: BCRP, Sucursal Cusco. Departamento de Estudios Económicos.

Cotización Internacional de cobre

(ctv. US\$/lb. Datos promedio del periodo – London Metal Exchange)

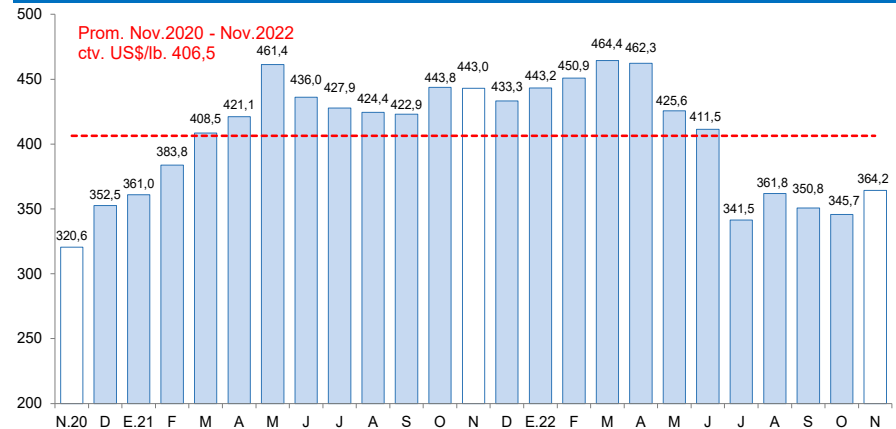

Fuente: Reuters y BCRP.

El saldo de créditos (S/ 1 655 millones) se incrementó en 11,1 por ciento en noviembre, debido a los mayores créditos otorgados a personas (14,8 por ciento) y a empresas (8,8 por ciento).

Crédito

(Saldos a fin de periodo en millones de soles)

	A noviembre			
	2021	2022	Estruct. % 2022	Var. Nom. Nov-22 / Nov-21
Banco de la Nación 1/	79	96	5,8	21,8
Agrobanco 2/	6	10	0,6	75,4
Banca Múltiple	436	482	29,1	10,7
Instituciones No Bancarias	969	1 066	64,4	9,9
Financieras	140	136	8,2	-3,1
Cajas Municipales	816	915	55,3	12,1
Cajas Rurales	13	15	0,9	12,0
Edpymes	0	0	0,0	-
TOTAL	1 490	1 655	100,0	11,1
Empresas	927	1 009	61,0	8,8
Personas	563	646	39,0	14,8
Consumo	515	596	36,0	15,9
Hipotecario	48	50	3,0	3,1
MN	1 485	1 650	99,7	11,1
ME	5	4	0,3	-9,3

1/ Considera solo los créditos de consumo e hipotecario.

2/ No considera los créditos a las demás empresas del sistema financiero.

Fuente: SBS.

Elaboración: BCRP, Sucursal Cusco. Departamento de Estudios Económicos.

- Al cierre del mes de octubre de 2022, la tasa de **morosidad** subió 1,3 puntos porcentuales con respecto a octubre de 2021, ubicándose en 5,5 por ciento. La banca múltiple reportó una tasa de 7,2 por ciento, superior en 1,4 de puntos porcentuales con respecto a octubre de 2021; en el mismo sentido, en las instituciones no bancarias se ubicó en 4,9 por ciento, mayor en 1,5 puntos porcentuales.

Evolución del crédito

(Var. % con respecto a similar mes del año anterior)

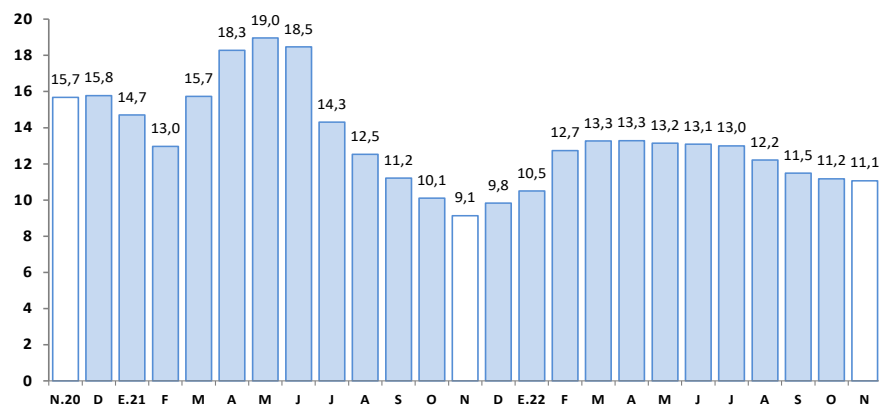

Fuente: SBS.

Elaboración: BCRP, Sucursal Cusco. Departamento de Estudios Económicos.

Tasa de morosidad 1/

(Porcentaje)

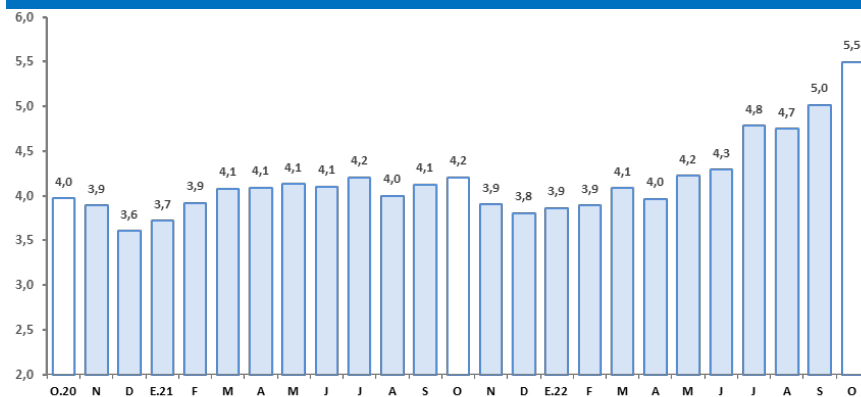

1/ Preliminar.

2/ Morosidad = (créditos vencidos + créditos en cobranza judicial) / colocaciones brutas.

Fuente: SBS.

Elaboración: BCRP, Sucursal Cusco. Departamento de Estudios Económicos.

El saldo de depósitos (S/ 1 695 millones) creció 6,8 por ciento. Los depósitos a plazo aumentaron 28,8 por ciento, a la vista 1,3 por ciento y de ahorro 0,8 por ciento.

Depósitos

(Saldos a fin de periodo en millones de soles)

	A noviembre			
	2021	2022	Estruct. % 2022	Var. Nom. Nov-22 / Nov-21
Banco de la Nación	432	459	27,1	6,3
Banca Múltiple	745	817	48,2	9,8
Instituciones No Bancarias	410	419	24,7	2,1
Financieras	78	75	4,5	-3,8
Cajas Municipales	329	342	20,2	3,7
Cajas Rurales	2	1	0,1	-31,9
TOTAL	1 586	1 695	100,0	6,8
Vista	275	279	16,4	1,3
Ahorro	975	983	58,0	0,8
A plazo	337	433	25,6	28,8
MN	1 475	1 560	92,1	5,8
ME	112	135	7,9	20,4

Fuente: SBS.

Elaboración: BCRP, Sucursal Cusco. Departamento de Estudios Económicos.

Evolución de los depósitos

(Var.% con respecto a similar mes del año anterior)

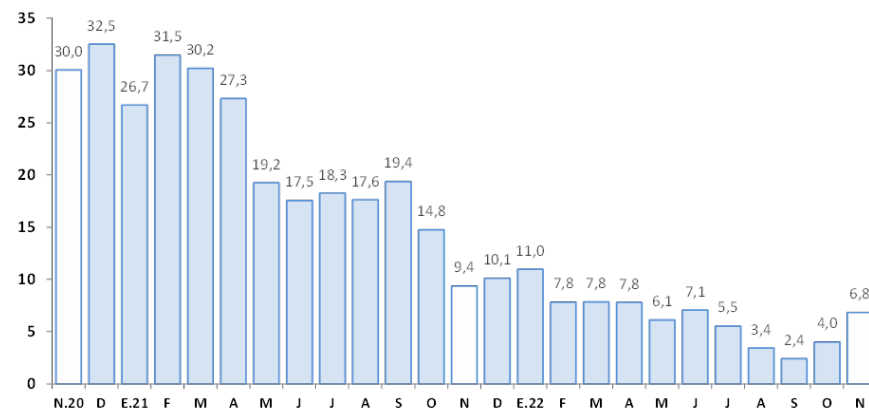

Fuente: SBS.

Elaboración: BCRP, Sucursal Cusco. Departamento de Estudios Económicos.

El gasto en formación bruta de capital se expandió 30,1 por ciento interanual, explicado por la mayor inversión en los tres niveles de gobierno. Asimismo, la inversión acumulada a noviembre creció 39,7 por ciento respecto a similar periodo de 2021.

Formación bruta de capital (En millones de soles)

	Noviembre			Enero - Noviembre		
	2021	2022	Var. % Real	2021	2022	Var. % Real
Formación bruta de capital	105	148	30,1	839	1 268	39,7
Gobierno Nacional	21	29	22,8	235	203	-20,5
Gobierno Regional	27	40	35,0	184	362	81,5
Gobiernos Locales	56	79	30,5	419	703	55,4

Fuente: MEF.
Elaboración: BCRP, Sucursal Cusco. Departamento de Estudios Económicos.

Evolución de la formación bruta de capital (Var. % real con respecto a similar mes del año anterior)

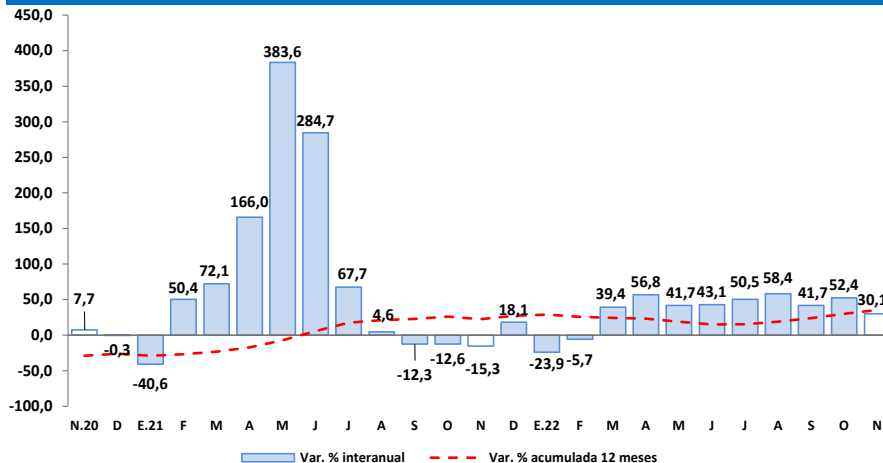

Fuente: MEF.
Elaboración: BCRP, Sucursal Cusco. Departamento de Estudios Económicos.

- Los principales proyectos ejecutados por el **Gobierno nacional**, en noviembre, fueron:
 - ✓ Creación del puente Kutuctay y accesos, provincia de Cotabambas (S/ 6,5 millones).
 - ✓ Mejoramiento de la carretera: Emp. PE-30 A (Dv. Caraybamba) - Caraybamba - Silco - Mollebamba - Abra Kcoello - Emp. Ap-108 (Antabamba) - Emp. PE-30 B (Huancabamba) - Huancas Vilcas - Caihuachahua - Lucre - Tintay - Pampatama Alta - Pampatama Baja - Emp. Pe-30 A (Dv. Tintay) - Emp. PE-30 A (Santa Rosa) - Mocchocco - Socco - Luychupata - Pte. Amaru - Huancapampa - Matara - Emp. AP-109 (Antabamba), por niveles de servicio, distrito de Caraybamba, provincia de Aymaraes (S/ 4,0 millones).
- En el **Gobierno regional**, los principales proyectos desarrollados fueron:
 - ✓ Mejoramiento y ampliación del servicio de agua de riego en las comunidades de Chullcuisa, Santa Rosa, Cupisa, Champaccocha, Ancatira, Choccecancha y Argama Alta, distritos de San Jerónimo y Pacucha, provincia de Andahuaylas (S/ 7,4 millones).
 - ✓ Mejoramiento de los servicios de apoyo al desarrollo de la cadena productiva de la palta en 85 localidades de 30 distritos en las provincias de Abancay, Andahuaylas, Aymaraes y Chincheros (S/ 1,3 millones).
- Por último, en los **Gobiernos locales** los proyectos más destacados fueron:
 - ✓ Mejoramiento de los servicios del sistema de agua para riego tecnificado a nivel parcelario en los centros poblados de Muñapucro y Challhuani del distrito de Ancohuallo, provincia de Chincheros (S/ 3,1 millones).
 - ✓ Mejoramiento y rehabilitación del camino vecinal EMP. AP - 108 (Luychupata) - Tapayrihua - Huayao - Choccomarca - Tiaparo, distrito de Tapairihua, provincia de Aymaraes (S/ 2,2 millones).