



BANCO CENTRAL DE RESERVA DEL PERÚ

Apurímac: Síntesis de Actividad Económica - Julio 2022 -

**Departamento de Estudios Económicos
Sucursal Cusco**

Setiembre de 2022

Actividad Primaria

- En junio, el **sector agropecuario** se contrajo en 19,9 por ciento en el periodo interanual, ante la disminución en la producción del subsector agrícola, relacionado a la menor producción de papa, trigo y maíz amiláceo; asimismo, se contrajo la producción del subsector pecuario. No obstante, entre enero y julio de 2022 el sector mostró una leve expansión de 0,1 por ciento respecto a similar periodo del año previo.
- El **sector pesca** mostró una expansión de 43,0 por ciento interanual en julio, debido a una mayor producción de trucha y pejerrey. En el periodo enero-julio de 2022, la actividad pesquera aumentó 82,0 por ciento frente a similar periodo del año previo.
- La actividad **minera** creció 8,3 por ciento a comparación de julio de 2021, por una mayor producción de cobre. En el acumulado a julio de 2022, el sector disminuyó 27,5 por ciento frente a similar periodo del año previo, explicado por una menor producción de cobre y molibdeno, primordialmente.

Otros Indicadores de Actividad Económica

- El **saldo de crédito** ascendió a S/ 1 609 millones al cierre del mes de julio. El monto alcanzado mostró un incremento de 13,0 por ciento con respecto a julio de 2021, impulsado por un mayor otorgamiento de créditos en las cajas municipales (12,1 por ciento).
- La **inversión** (S/ 144 millones) mostró un aumento de 50,5 por ciento interanual, explicada por la expansión en los Gobiernos locales y regional. En el mismo sentido, la inversión acumulada a julio de 2022 creció 35,9 por ciento, a consecuencia también de los mayores desembolsos en los Gobiernos locales y regional.

Apurímac: Otros indicadores de actividad económica (Variación % respecto a similar mes del año anterior)

	Feb. 22	Mar. 22	Abr. 22	May. 22	Jun. 22	Jul. 22
Arribos a los establecimientos de hospedaje	↑ 106,4	↑ 26,3	↑ 22,1	↑ 136,7	↑ 6,7	n.d.
Crédito total 1/	↑ 12,7	↑ 13,3	↑ 13,3	↑ 13,2	↑ 13,1	↑ 13,0
Crédito de consumo 1/	↑ 13,1	↑ 13,3	↑ 15,7	↑ 17,1	↑ 16,6	n.d.
Crédito hipotecario 1/	↓ -3,6	↓ -3,2	↓ -0,5	↓ -1,0	↓ -1,1	n.d.
Inversión Pública 2/	↓ -5,7	↑ 39,4	↑ 56,8	↑ 41,7	↑ 43,1	↑ 50,5

1/ En términos nominales.

2/ En términos reales.

En julio, la actividad agropecuaria decreció 19,9 por ciento en comparación con similar mes de 2021. El subsector agrícola cayó 22,0 por ciento y pecuario 3,8 por ciento. No obstante, entre enero y julio de 2022, el sector aumentó ligeramente 0,1 por ciento interanual.

Producción de principales productos agropecuarios 1/

(Miles de toneladas)

Subsectores	Estructura Porcentual 2020 2/	Julio			Enero - Julio				
		2021	2022	Var.%	Contribución al crecimiento 3/		2021	2022	Var.%
AGRÍCOLA	78,7			-22,0	-19,5			0,4	0,4
Orientada al mercado externo y agroindustria 2/	49,9			-33,0	-18,0			4,7	2,6
Papa	32,4	62,3	39,0	-37,4	-13,3	383,9	386,1	0,6	0,2
Maíz amiláceo	12,0	7,2	6,0	-16,9	-1,9	49,2	55,8	13,3	1,7
Haba grano seco	2,4	3,0	1,8	-40,6	-1,8	7,9	9,5	20,1	0,4
Tara	0,1	0,7	0,0	-93,9	-0,8	0,7	0,1	-92,8	-0,1
Anís	0,1	0,1	0,0	-37,5	-0,2	0,1	0,0	-50,0	0,0
Algodón rama	0,0	0,0	0,0	-	-	0,0	0,0	-	-
Quinua	2,8	1,4	1,4	-1,9	0,0	10,7	12,6	18,2	0,5
Caña de azúcar para alcohol	0,0	0,2	0,6	155,3	0,0	1,9	1,7	-13,3	0,0
Orientada al mercado interno 2/	28,8			-4,5	-1,5			-7,0	-2,2
Trigo	1,9	7,9	3,3	-58,2	-4,8	13,1	10,2	-22,0	-0,5
Olluco	2,5	4,4	2,1	-51,9	-1,4	25,7	27,0	4,9	0,1
Arveja grano seco	0,7	0,8	0,3	-58,5	-0,9	2,8	2,5	-11,0	-0,1
Oca	1,1	0,8	0,0	-96,4	-0,5	11,4	11,6	1,3	0,0
Cebada grano	1,3	4,7	4,1	-13,0	-0,5	10,9	9,9	-9,1	-0,1
Ajo	0,1	0,0	0,2	4 260,0	0,3	0,5	0,4	-21,5	0,0
Alfalfa	2,9	11,4	14,6	28,1	0,5	84,1	125,1	48,7	1,0
Rocoto	0,8	0,1	0,3	237,7	0,5	2,0	1,3	-34,7	-0,3
Frijol grano seco	3,5	0,8	1,4	73,1	1,5	8,4	8,0	-5,3	-0,2
Kiwicha	2,3	1,9	2,9	57,1	3,8	5,3	5,7	7,1	0,2
PECUARIO	21,3			-3,8	-0,4			-2,0	-0,3
Vacuno 4/	7,4	0,7	0,7	-6,4	-0,3	5,2	5,1	-3,0	-0,1
Porcino 4/	2,5	0,3	0,3	-5,7	-0,1	2,1	2,0	-3,6	-0,1
Ovino 4/	2,0	0,2	0,2	-3,3	0,0	1,3	1,3	-2,4	0,0
Ave 4/	0,7	0,1	0,1	-4,8	0,0	0,6	0,6	-3,8	0,0
Huevos	0,3	0,0	0,0	-8,9	0,0	0,3	0,3	-9,6	0,0
SECTOR AGROPECUARIO	100,0			-19,9	-19,9			0,1	0,1

1/ Cifras preliminares.

2/ Estimado a precios del 2007.

3/ Con base en la estructura de similar período 2021.

4/ Peso de animal en pie.

Fuentes: MIDAGRI.

Elaboración: BCRP, Sucursal Cusco. Departamento de Estudios Económicos.

- La caída del **subsector agrícola** fue explicada por una menor producción destinada al mercado externo y agroindustria (-33,0 por ciento), como consecuencia de la menor producción de papa (-37,4 por ciento) y maíz amiláceo (-16,9 por ciento); en el mismo sentido, se redujo la producción orientada al mercado interno (-4,5 por ciento), debido a la caída en la producción de trigo (-58,2 por ciento) y olluco (-51,9 por ciento). En cambio, entre enero y julio de 2022, el subsector creció 0,4 por ciento respecto a similar período de 2021, por las mayores cosechas de maíz amiláceo, alfalfa, quinua y haba grano seco.
- El **subsector pecuario** retrocedió 3,8 por ciento en julio, por una menor producción de vacuno (-6,4 por ciento) y porcino (-5,7 por ciento). Así, en el acumulado a julio de 2022, la producción pecuaria disminuyó 2,0 por ciento frente a similar período del año previo.

La producción pesquera creció 43,0 por ciento interanual en julio, debido a una mayor producción de trucha y pejerrey. En el periodo enero-julio de 2022, la actividad pesquera aumentó 82,0 por ciento frente a similar periodo del año previo.

Producción pesquera 1/ (En TM)

Subsectores	Julio			Enero - Julio		
	2021	2022	Var. %	2021	2022	Var. %
Consumo Humano Directo (CHD)						
Fresco	17	24	42,5	110	199	80,4
SECTOR PESCA 2/			43,0			82,0

1/ Cifras preliminares.

2/ Estimado a precios de 2007.

Fuente: PRODUCE.

Elaboración: BCRP, Sucursal Cusco. Departamento de Estudios Económicos.

Evolución de la producción pesquera 1/ (Var.% real respecto a similar mes del año anterior)

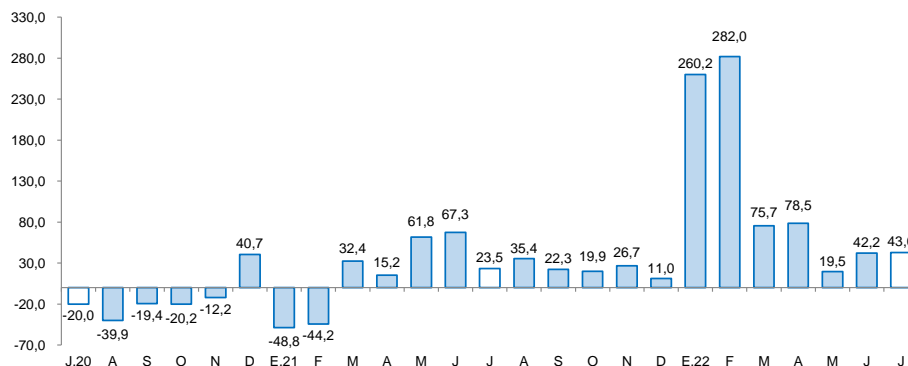

1/ A precios de 2007

Fuente: Ministerio de la Producción

El sector minería creció 8,3 por ciento a comparación de julio de 2021, por una mayor producción de cobre. En el acumulado a julio de 2022, el sector disminuyó 27,5 por ciento frente a similar periodo del año previo, explicado por una menor producción de cobre y molibdeno, primordialmente.

Producción minera 1/

(Var. % real respecto al mismo periodo del año anterior)

Mineral	Estructura Porcentual 2020 3/	Julio				Enero - Julio			
		2021	2022	Var.%	Contribución 4/	2021	2022	Var.%	Contribución 4/
Cobre (T.M.)	86,5	24 521	27 410	11,8	9,7	159 893	121 942	-23,7	-19,1
Molibdeno (T.M.)	9,6	430	407	-5,3	-0,8	3 022	1 678	-44,5	-7,2
Oro (Kg.)	1,8	63	54	-14,3	-0,1	555	352	-36,6	-0,4
Plata (Kg.)	2,1	7 651	5 649	-26,2	-0,5	62 462	40 937	-34,5	-0,8
SECTOR MINERÍA 2/ 3/	100,0			8,3	8,3			-27,5	-27,5

1/ Cifras preliminares.

2/ Unidades Recuperables.

3/ Estimado a precios de 2007.

4/ Con base en la estructura de similar periodo de 2021.

Fuente: MINEM.

Elaboración: BCRP, Sucursal Cusco, Departamento de Estudios Económicos.

- La producción minera creció en 8,3 por ciento a comparación de julio de 2021, principalmente por una expansión en la producción de cobre (11,8 por ciento), atenuado por una menor producción de plata (-26,2 por ciento), oro (-14,3 por ciento) y molibdeno (-5,3 por ciento). En el acumulado a julio de 2022, el sector mostró una contracción de 27,5 por ciento frente a similar periodo del año previo, explicado por una menor producción de molibdeno (-44,5 por ciento) y cobre (-23,7 por ciento).
- En julio, el **precio promedio mensual** de cobre mostró una disminución de 17,0 por ciento con respecto a la cotización del mes previo (ctv. US\$/lb. 411,5). El menor precio del metal respondió al incremento de inventarios en la Bolsa de Metales de Londres, el dato de inflación mayor al esperado en Estados Unidos que elevó las expectativas de subidas agresivas de las tasas de interés de la Reserva Federal, una lenta recuperación de la demanda en China y los temores de una recesión global.

Evolución de la producción minera

(Var. % real respecto a similar mes del año anterior)

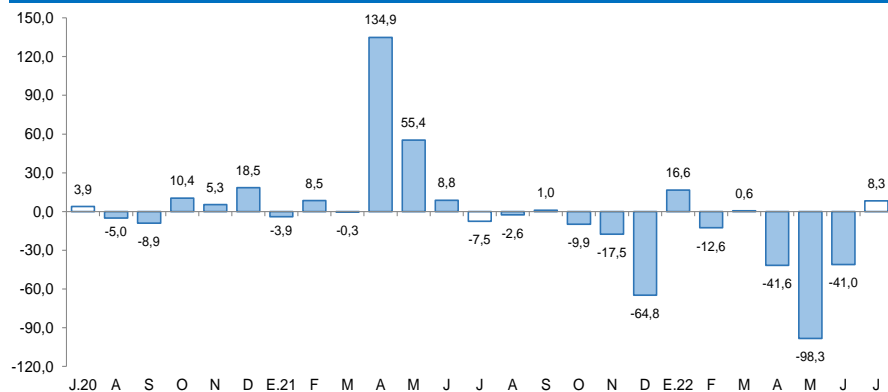

Fuente: MINEM.

Elaboración: BCRP, Sucursal Cusco, Departamento de Estudios Económicos.

Cotización Internacional de cobre

(ctv. US\$/lb. Datos promedio del periodo – London Metal Exchange)

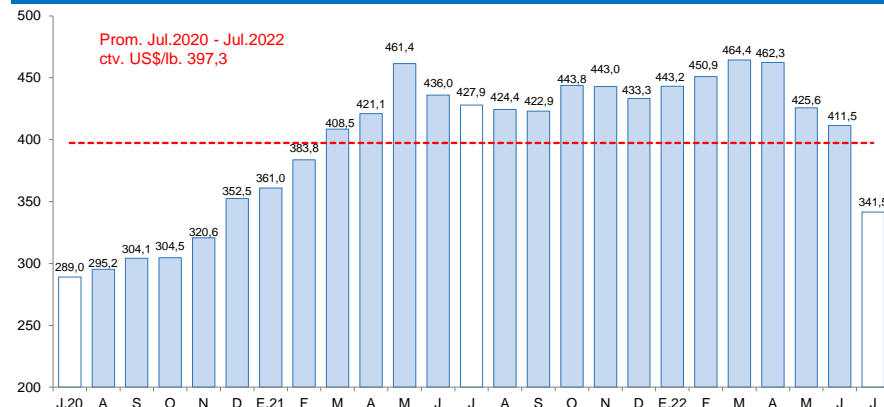

Fuente: Reuters y BCRP.

El saldo de créditos (S/ 1 609 millones) se incrementó en 13,0 por ciento en julio de 2022 frente al registro interanual, impulsado por un mayor otorgamiento de créditos en las cajas municipales (12,1 por ciento).

Crédito

(Saldos a fin de periodo en millones de soles)

	A julio			
	2021	2022	Estruct. % 2022	Var. Nom. Jul-22 / Jul-21
Banco de la Nación 1/	76	96	6,0	25,5
Agrobanco 2/	4	8	0,5	100,2
Banca Múltiple	410	482	29,9	17,5
Instituciones No Bancarias	934	1 024	63,6	9,6
Financieras	141	134	8,3	-4,9
Cajas Municipales	782	876	54,4	12,1
Cajas Rurales	11	14	0,9	21,3
Edpymes	0	0	0,0	-
TOTAL	1 424	1 609	100,0	13,0
MN	1 421	1 606	99,8	13,0
ME	3	3	0,2	28,9

1/ Considera solo los créditos de consumo e hipotecario.

2/ No considera los créditos a las demás empresas del sistema financiero.

Fuente: SBS.

Elaboración: BCRP, Sucursal Cusco. Departamento de Estudios Económicos.

- Al cierre del mes de junio de 2022, la tasa de **morosidad** se ubicó en 4,3 por ciento, mayor en 0,2 de punto porcentual respecto al registro interanual. En las instituciones no bancarias se reportó una tasa de 3,8 por ciento, mayor en 0,4 de punto porcentual respecto al registro de junio de 2021; por su parte, en las instituciones bancarias se ubicó en 5,2 por ciento, menor en 0,2 de punto porcentual comparado al registro interanual.

Evolución del crédito

(Var. % con respecto a similar mes del año anterior)

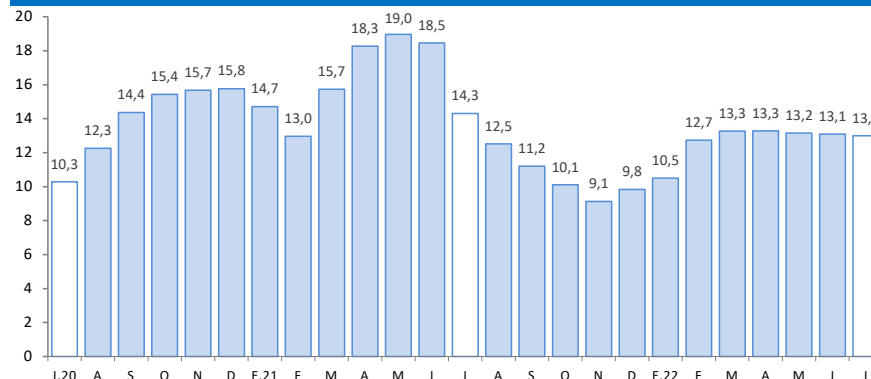

Fuente: SBS.

Elaboración: BCRP, Sucursal Cusco. Departamento de Estudios Económicos.

Tasa de morosidad 1/

(Porcentaje)

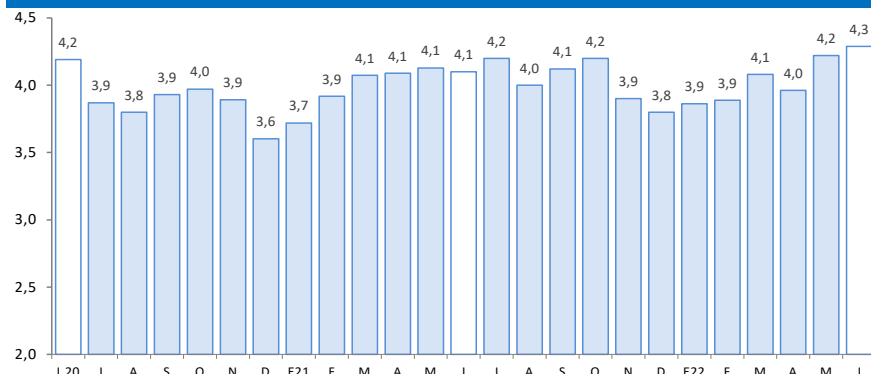

1/ Preliminar.

2/ Morosidad = (créditos vencidos + créditos en cobranza judicial)/colocaciones brutas.

Fuente: SBS.

Elaboración: BCRP, Sucursal Cusco. Departamento de Estudios Económicos.

El saldo de depósitos (S/ 1 628 millones) creció 5,5 por ciento, se observó mayores depósitos a plazo (14,8 por ciento) y de ahorro (6,3 por ciento).

Depósitos

(Saldos a fin de periodo en millones de soles)

	A julio			
	2021	2022	Estruct. % 2022	Var. Nom. Jul-22 / Jul-21
Banco de la Nación	424	451	27,7	6,4
Banca Múltiple	735	781	48,0	6,3
Instituciones No Bancarias	383	396	24,3	3,2
Financieras	72	75	4,6	3,5
Cajas Municipales	309	319	19,6	3,2
Cajas Rurales	2	2	0,1	-5,0
TOTAL	1 543	1 628	100,0	5,5
Vista	287	265	16,2	-7,7
Ahorro	921	979	60,1	6,3
A plazo	335	385	23,6	14,8
MN	1 446	1 494	91,8	3,3
ME	97	134	8,2	38,5

Fuente: SBS.

Elaboración: BCRP, Sucursal Cusco. Departamento de Estudios Económicos.

Evolución de los depósitos

(Var.% con respecto a similar mes del año anterior)

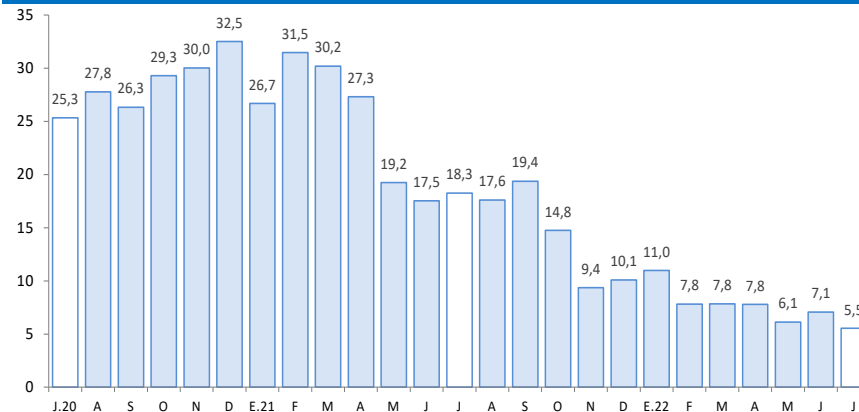

Fuente: SBS.

Elaboración: BCRP, Sucursal Cusco. Departamento de Estudios Económicos.

El gasto en formación bruta de capital creció 50,5 por ciento interanual, explicado por la expansión del gasto en los Gobiernos locales y regional. En el mismo sentido, la inversión acumulada a julio de 2022 creció 35,9 por ciento a comparación de similar periodo de 2021.

Formación bruta de capital (En millones de soles)

	Julio			Enero - Julio		
	2021	2022	Var. % Real	2021	2022	Var. % Real
Formación bruta de capital	88	144	50,5	469	688	35,9
Gobierno Nacional	27	20	-32,5	154	117	-29,2
Gobierno Regional	18	36	81,5	109	194	65,6
Gobiernos Locales	43	88	89,2	207	377	68,6

Fuente: MEF.

laboración: BCRP, Sucursal Cusco. Departamento de Estudios Económicos.

Evolución de la formación bruta de capital (Var. % real con respecto a similar mes del año anterior)

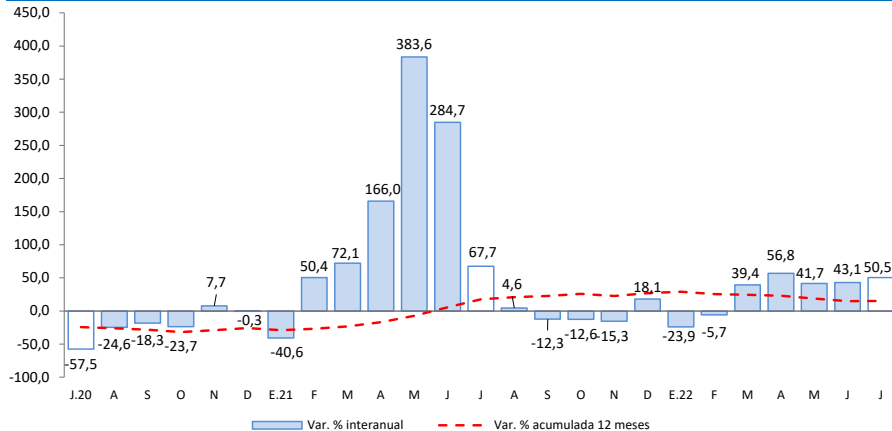

Fuente: MEF.

Elaboración: BCRP, Sucursal Cusco. Departamento de Estudios Económicos.

- Los principales proyectos ejecutados por el **Gobierno nacional**, en julio, fueron:
 - ✓ Mejoramiento de la carretera: Emp. PE-30 A (Dv. Caraybamba) - Caraybamba - Silco - Mollebamba - Abra Kcoello - Emp. Ap-108 (Antabamba) - Emp. PE-30 B (Huancabamba) - Huancas Vilcas - Caihuachahua - Lucre - Tintay - Pampatama Alta - Pampatama Baja - Emp. Pe-30 A (Dv. Tintay) – Emp. PE-30 A (Santa Rosa) - Mocchocco - Socco - Luychupata - Pte. Amaru - Huancapampa - Matara - Emp. AP-109 (Antabamba), por niveles de servicio, distrito de Caraybamba, provincia de Aymaraes (S/ 7,3 millones).
 - ✓ Construcción de la Vía de Evitamiento de la ciudad de Abancay (S/ 2,5 millones).
- En el **Gobierno regional**, los principales proyectos desarrollados fueron:
 - ✓ Adquisición de terreno, en la I.E. La Salle – Abancay, en el distrito y provincia de Abancay (S/ 5,9 millones).
 - ✓ Mejoramiento y ampliación del servicio de agua de riego en las comunidades de Chullcuisa, Santa Rosa, Cupisa, Champaccocha, Ancatira, Choccecancha y Argama Alta, distritos de San Jerónimo y Pacucha, provincia de Andahuaylas (S/ 3,0 millones).
- Por último, en los **Gobiernos locales** los proyectos más destacados fueron:
 - ✓ Mejoramiento de los servicios de salud del Centro de Salud Ocobamba del distrito de Ocobamba, provincia de Chincheros (S/ 6,5 millones).
 - ✓ Mejoramiento del servicio educativo de la Institución Educativa Integrada: Warma Kuyay, distrito de San Jerónimo, provincia de Andahuaylas (S/ 2,3 millones).