



BANCO CENTRAL DE RESERVA DEL PERÚ

Apurímac: Síntesis de Actividad Económica - Marzo 2022 -

**Departamento de Estudios Económicos
Sucursal Cusco**

Mayo de 2022

Actividad Primaria

- El **sector agropecuario** se redujo en 1,5 por ciento en el periodo interanual, ante la disminución en la producción del subsector agrícola, relacionado a la menor producción de palta, maíz choclo y tomate; asimismo, se contrajo la producción del subsector pecuario. Con ello, entre enero y marzo de 2022 el sector mostró una caída de 3,7 por ciento respecto a similar periodo del año previo.
- El **sector pesca** mostró una expansión de 30,5 por ciento interanual en marzo, debido a una mayor producción de trucha y pejerrey. En el periodo enero-marzo de 2022, la actividad pesquera aumentó 95,7 por ciento frente a similar periodo del año previo.
- La **actividad minera** creció levemente en 0,6 por ciento a comparación de marzo de 2021, principalmente por una expansión de cobre y molibdeno. En el acumulado a marzo de 2022, el sector aumentó 1,6 por ciento en comparación con similar periodo del año previo, explicado por una mayor producción de cobre.

Otros Indicadores de Actividad Económica

- El **saldo de crédito** ascendió a S/ 1 557 millones al cierre del mes de marzo. El monto alcanzado mostró un incremento de 13,3 por ciento con respecto a marzo de 2022. El crédito a empresas se expandió 14,5 por ciento y a personas creció 11,2 por ciento.
- La **inversión** (S/ 126 millones) mostró un aumento de 39,4 por ciento interanual, explicada por la expansión en los tres niveles de gobierno. En el mismo sentido, la inversión acumulada a marzo de 2022 creció 14,8 por ciento, a consecuencia de los mayores desembolsos en los Gobiernos locales y regional.

Apurímac: Otros indicadores de actividad económica (Variación % respecto a similar mes del año anterior)

	Oct. 21	Nov. 21	Dic. 21	Ene. 22	Feb. 22	Mar. 22
Arribos a los establecimientos de hospedaje	↑ 32,2	↑ 28,0	↑ 56,1	n.d.	n.d.	n.d.
Crédito total 1/	↑ 10,1	↑ 9,1	↑ 9,8	↑ 10,5	↑ 12,7	↑ 13,3
Crédito de consumo 1/	↑ 8,8	↑ 8,4	↑ 8,8	↑ 11,0	↑ 13,1	↑ 13,3
Crédito hipotecario 1/	↑ 2,5	↑ 2,2	↓ -1,7	↓ -2,9	↓ -3,6	↓ -8,7
Inversión Pública 2/	↓ -12,6	↓ -15,3	↑ 18,1	↓ -23,9	↓ -5,7	↑ 39,4

1/ En términos nominales.

2/ En términos reales.

Fuentes: MINCETUR, SBS y MEF.

La actividad agropecuaria registró una reducción de 1,5 por ciento en el periodo interanual, ante la disminución en la producción de los subsectores agrícola y pecuario. Con ello, entre enero y marzo de 2022 el sector cayó 3,7 por ciento respecto a similar periodo del año previo.

Producción de principales productos agropecuarios 1/

(Miles de toneladas)

Subsectores	Estructura Porcentual 2020 2/	Marzo			Enero - Marzo							
		2021	2022	Var.%	Contribución al crecimiento 3/		2021	2022	Var.%	Contribución al crecimiento 3/		
AGRÍCOLA	78,7			-1,5	-1,0				-5,3	-3,2		
Orientada al mercado externo y agroindustria 2/	49,9			28,1	8,7				22,4	5,0		
Papa	32,4	21,6	27,8	28,8	8,8	38,1	46,8	22,8	5,1			
Algodón rama	0,0	0,0	0,0	-	-	0,0	0,0	-	-			
Anís	0,1	0,0	0,0	-	-	0,0	0,0	-	-			
Haba grano seco	2,4	0,0	0,0	-	-	0,0	0,0	-	-			
Quinua	2,8	0,0	0,0	-	-	0,0	0,0	-	-			
Tara	0,1	0,0	0,0	-	-	0,0	0,0	-	-			
Caña para alcohol	0,0	0,1	0,1	-26,3	0,0	0,6	0,7	14,0	0,0			
Maíz amiláceo	12,0	0,0	0,0	-100,0	-0,2	0,0	0,0	-100,0	-0,1			
Orientada al mercado interno 2/	28,8			-26,3	-9,7			-21,8	-8,2			
Tomate	0,3	0,8	0,0	-100,0	-1,7	1,3	0,2	-88,5	-1,1			
Palta	1,1	1,5	1,1	-26,2	-1,5	4,3	3,2	-25,1	-1,6			
Maíz choclo	2,0	4,7	3,9	-16,1	-1,3	7,7	5,2	-33,0	-1,8			
Tuna	0,6	2,1	1,4	-33,9	-1,1	5,5	3,6	-35,5	-1,3			
Melocotón	0,3	0,4	0,1	-59,4	-0,9	0,9	0,6	-33,4	-0,5			
Arveja grano verde	0,6	0,6	0,3	-50,4	-0,8	1,5	0,5	-63,7	-1,0			
Frijol grano seco	3,5	0,1	0,0	-100,0	-0,5	0,2	0,0	-92,0	-0,4			
Fresa	0,1	0,2	0,0	-100,0	-0,4	0,3	0,1	-76,9	-0,2			
Avena forrajera	0,2	1,3	0,3	-78,3	-0,4	2,0	1,1	-46,1	-0,1			
Cebada forrajera	0,2	1,1	0,1	-90,7	-0,4	2,1	0,5	-77,9	-0,3			
PECUARIO	21,3			-1,7	-0,5			-1,2	-0,5			
Alpaca 4/	1,9	0,1	0,1	-5,3	-0,2	0,3	0,3	-2,5	-0,1			
Vacuno 4/	7,4	0,7	0,7	-1,1	-0,1	2,2	2,2	-1,2	-0,2			
Porcino 4/	2,5	0,3	0,3	-2,7	-0,1	0,9	0,9	-2,4	-0,1			
Huevos	0,3	0,1	0,0	-13,7	-0,1	0,1	0,1	-11,6	-0,1			
Fibra Alpaca	0,3	0,0	0,0	-5,0	-0,1	0,1	0,1	0,0	0,0			
SECTOR AGROPECUARIO	100,0			-1,5	-1,5			-3,7	-3,7			

1/ Cifras preliminares.

2/ Estimado a precios del 2007.

3/ Con base en la estructura de similar periodo 2021.

4/ Peso de animal en pie.

Fuente: MIDAGRI.

Elaboración: BCRP, Sucursal Cusco. Departamento de Estudios Económicos.

- La contracción del **subsector agrícola** fue explicada por una menor producción orientada al mercado interno (-26,3 por ciento), por una menor producción de palta (-26,2 por ciento), maíz choclo (-16,1 por ciento) y tomate; en cambio, creció la producción destinada al mercado externo y agroindustria (28,1 por ciento), consecuencia de la mayor producción de papa (28,8 por ciento). Asimismo, entre enero y marzo de 2022, el subsector decreció 5,3 por ciento respecto a similar periodo de 2021, por las menores cosechas de maíz choclo, palta y tomate.
- El **subsector pecuario** retrocedió 1,7 por ciento en marzo, por una menor producción de alpaca (-5,3 por ciento), porcino (-2,7 por ciento) y vacuno (-1,1 por ciento). Así, en el primer trimestre de 2022, la producción pecuaria disminuyó 1,2 por ciento frente a similar trimestre del año previo.

La producción pesquera creció 30,5 por ciento interanual en marzo, debido a una mayor producción de trucha y pejerrey. En el periodo enero-marzo de 2022, la actividad pesquera aumentó 95,7 por ciento frente a similar periodo del año previo.

Producción pesquera 1/ (En TM)

Subsectores	Marzo			Enero - Marzo		
	2021	2022	Var. %	2021	2022	Var. %
Consumo Humano Directo (CHD)						
Fresco	15	20	29,7	31	60	92,6
SECTOR PESCA 2/			30,5			95,7

1/ Cifras preliminares.

2/ Estimado a precios de 2007.

Fuente: PRODUCE.

Elaboración: BCRP, Sucursal Cusco. Departamento de Estudios Económicos.

Evolución de la producción pesquera 1/ (Var.% real respecto a similar mes del año anterior)

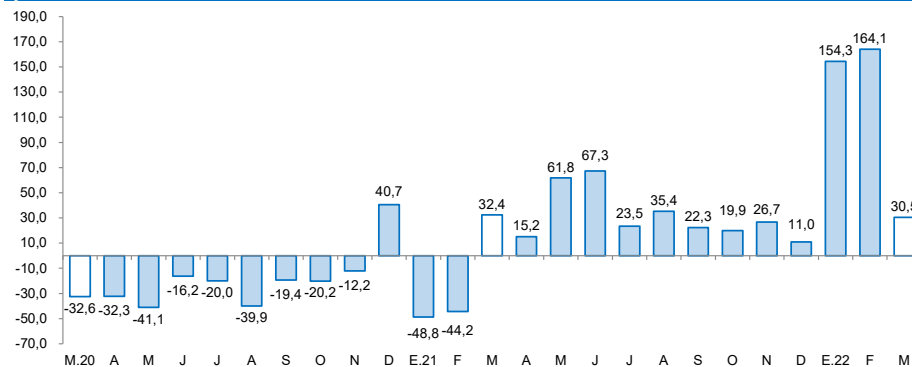

1/ A precios de 2007

Fuente: Ministerio de la Producción

El sector minería aumentó levemente 0,6 por ciento a comparación de marzo de 2021, principalmente por una expansión de la producción de cobre y molibdeno. En el acumulado a marzo de 2022, el sector aumentó 1,6 por ciento en comparación con similar periodo del año previo.

Producción minera 1/

(Var. % real respecto al mismo periodo del año anterior)

Mineral	Estructura Porcentual 2020 3/	Marzo				Enero - Marzo			
		2021	2022	Var.%	Contribución 4/	2021	2022	Var.%	Contribución 4/
Cobre (T.M.)	86,5	22 688	23 232	2,5	2,0	60 271	64 545	7,1	5,7
Molibdeno (T.M.)	9,6	359	362	0,8	0,1	1 085	893	-17,7	-2,7
Oro (Kg.)	1,8	116	44	-62,1	-1,0	272	129	-52,6	-0,8
Plata (Kg.)	2,1	8 732	6 705	-23,2	-0,5	24 357	17 654	-27,5	-0,6
SECTOR MINERÍA 2/ 3/	100,0			0,6	0,6			1,6	1,6

1/ Cifras preliminares.

2/ Unidades Recuperables.

3/ Estimado a precios de 2007.

4/ Con base en la estructura de similar periodo de 2021.

Fuente: MINEM.

Elaboración: BCRP, Sucursal Cusco, Departamento de Estudios Económicos.

- En el mes de marzo, la **producción minera** creció levemente en 0,6 por ciento a comparación de marzo de 2021, principalmente por una expansión de cobre (2,5 por ciento) y molibdeno (0,8 por ciento). En el mismo sentido, entre enero y marzo de 2022, el sector mostró una expansión de 1,6 por ciento en comparación con similar periodo del año previo. Este resultado se explicó por una mayor producción de cobre (7,1 por ciento), atenuado en parte por la menor producción molibdeno, oro y plata.
- En marzo, el **precio promedio mensual de cobre** mostró un crecimiento de 3,0 por ciento con respecto a la cotización del mes previo (ctv. US\$/lb. 450,9). El alza en el precio del metal respondió a las expectativas con respecto a las políticas de estímulo económico en China; además del deterioro de las perspectivas de producción de concentrados en los principales países productores y la escasez de concentrado por restricciones en el transporte en China.

Evolución de la producción minera

(Var. % real respecto a similar mes del año anterior)

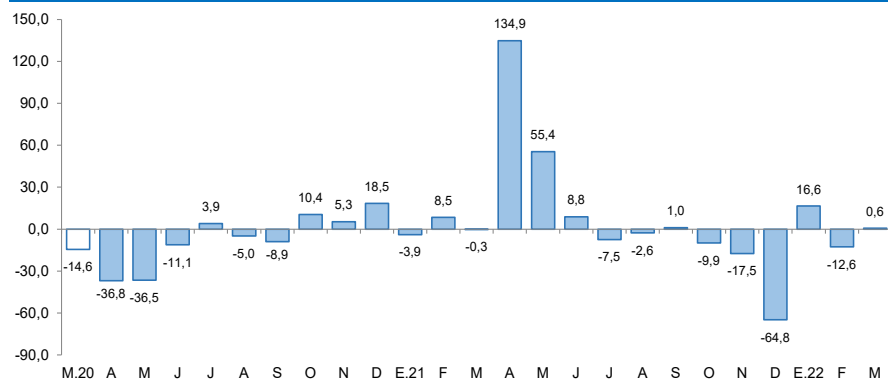

Fuente: MINEM.

Elaboración: BCRP, Sucursal Cusco, Departamento de Estudios Económicos.

Cotización Internacional de cobre

(US\$/lb. Datos promedio del periodo – London Metal Exchange)

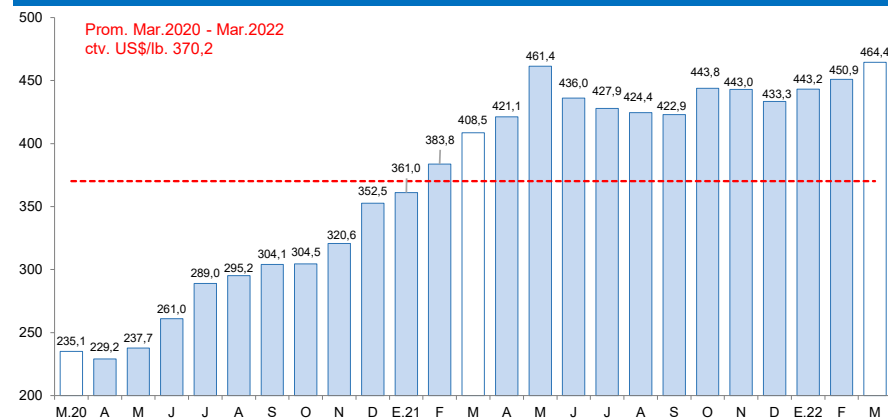

Fuente: Reuters y BCRP.

El saldo de créditos (S/ 1 557 millones) se incrementó en 13,3 por ciento interanual en marzo, debido a los mayores créditos otorgados a empresas (14,5 por ciento) y a personas (11,2 por ciento).

Crédito

(SalDOS a fin de periodo en millones de soles)

	A marzo			
	2021	2022	Estruct. % 2022	Var. Nom. Mar-22 / Mar-21
Banco de la Nación 1/	77	90	5,8	17,8
Agrobanco 2/	2	7	0,5	256,3
Banca Múltiple	394	460	29,6	16,9
Instituciones No Bancarias	901	999	64,2	10,8
Financieras	143	139	8,9	-2,7
Cajas Municipales	747	846	54,4	13,3
Cajas Rurales	11	14	0,9	17,7
Edpymes	0	0	0,0	-100,0
TOTAL	1 374	1 557	100,0	13,3
Empresas	858	983	63,1	14,5
Personas	516	574	36,9	11,2
Consumo	467	529	34,0	13,3
Hipotecario	49	44	2,9	-8,7
MN	1 372	1 553	99,8	13,2
ME	2	4	0,2	69,8

1/ Considera solo los créditos de consumo e hipotecario.

2/ No considera los créditos a las demás empresas del sistema financiero.

Fuente: SBS.

Elaboración: BCRP, Sucursal Cusco. Departamento de Estudios Económicos.

- Al cierre del mes de febrero de 2022, la **tasa de morosidad** se ubicó en 3,9 por ciento, igual respecto al registro interanual. En las instituciones bancarias se ubicó en 4,8 por ciento, mayor en 0,3 de punto porcentual comparado al registro interanual; sin embargo, en las instituciones no bancarias se reportó una tasa de 3,5 por ciento, menor en 0,2 de punto porcentual respecto a febrero de 2021.

Evolución del crédito

(Var. % con respecto a similar mes del año anterior)

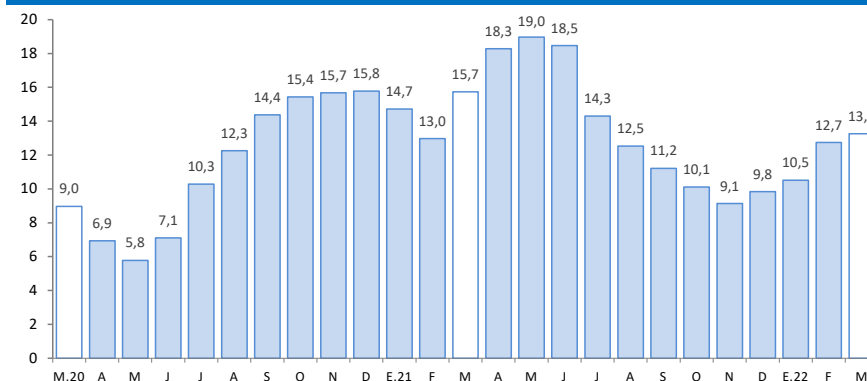

Fuente: SBS.

Elaboración: BCRP, Sucursal Cusco. Departamento de Estudios Económicos.

Tasa de morosidad 1/

(Porcentaje)



1/ Preliminar.

2/ Morosidad = (créditos vencidos + créditos en cobranza judicial)/colocaciones brutas.

Fuente: SBS.

Elaboración: BCRP, Sucursal Cusco. Departamento de Estudios Económicos.

El saldo de depósitos (S/ 1 632 millones) creció 7,8 por ciento, debido a los mayores depósitos de ahorro (14,4 por ciento) y a la vista (0,8 por ciento), atenuado por la caída de depósitos a plazo (-2,5 por ciento).

Depósitos

(Saldos a fin de periodo en millones de soles)

	A marzo			
	2021	2022	Estruct. % 2022	Var. Nom. Mar-22 / Mar-21
Banco de la Nación	438	446	27,3	1,8
Banca Múltiple	701	791	48,5	12,8
Instituciones No Bancarias	374	395	24,2	5,7
Financieras	73	76	4,7	5,0
Cajas Municipales	299	316	19,4	5,8
Cajas Rurales	2	2	0,1	15,1
TOTAL	1 513	1 632	100,0	7,8
Vista	289	291	17,8	0,8
Ahorro	872	998	61,1	14,4
A plazo	352	343	21,0	-2,5
MN	1 419	1 497	91,8	5,5
ME	94	134	8,2	43,4

Fuente: SBS.

Elaboración: BCRP, Sucursal Cusco. Departamento de Estudios Económicos.

Evolución de los depósitos

(Var. % con respecto a similar mes del año anterior)

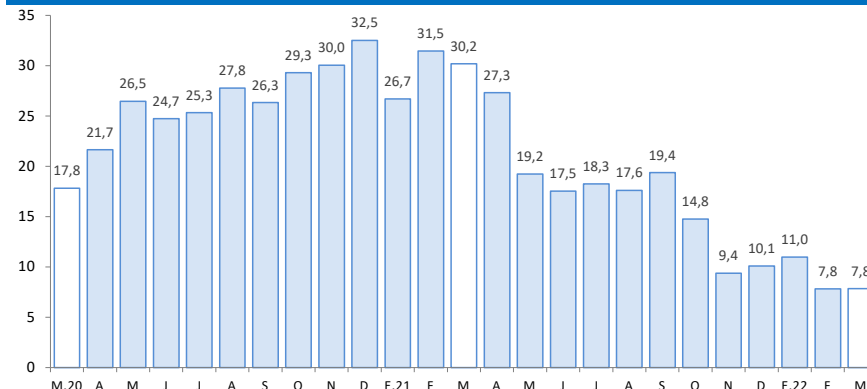

Fuente: SBS.

Elaboración: BCRP, Sucursal Cusco. Departamento de Estudios Económicos.

El gasto en formación bruta de capital se expandió en 39,4 por ciento interanual, explicado por la mayor inversión en los tres niveles de gobierno. Asimismo, la inversión acumulada a marzo de 2022 creció 14,8 por ciento respecto a similar periodo de 2021.

Formación bruta de capital (En millones de soles)

	Marzo			Enero - Marzo		
	2021	2022	Var. % Real	2021	2022	Var. % Real
Formación bruta de capital	84	126	39,4	164	201	14,8
Gobierno Nacional	20	22	0,2	62	44	-33,4
Gobierno Regional	23	30	25,0	34	52	41,1
Gobiernos Locales	41	74	66,7	68	105	45,5

Fuente: MEF.

Elaboración: BCRP, Sucursal Cusco. Departamento de Estudios Económicos.

Evolución de la formación bruta de capital (Var. % real con respecto a similar mes del año anterior)

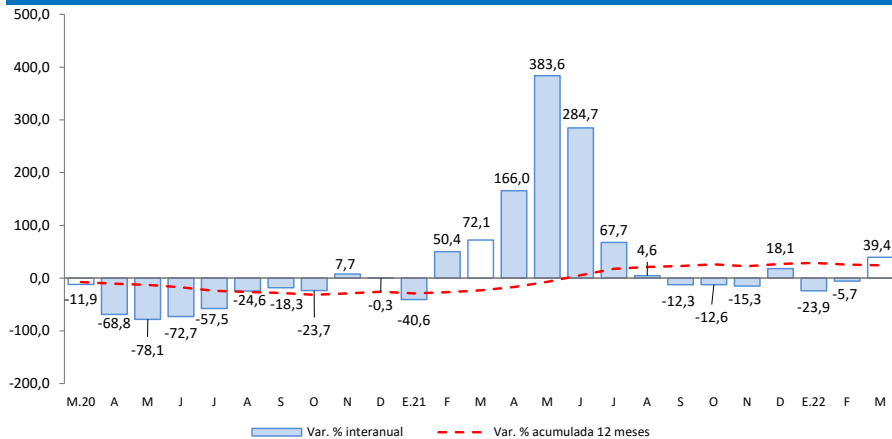

Fuente: MEF.

Elaboración: BCRP, Sucursal Cusco. Departamento de Estudios Económicos.

- Los principales proyectos ejecutados por el **Gobierno nacional**, en marzo, fueron:
 - Mejoramiento del Corredor Vial Apurímac – Cusco, tramo: Puente Ichuray – Puente Sayhua, distrito de Challhuahuacho, provincia de Cotabambas (S/ 9,8 millones).
 - Construcción de la Vía de Evitamiento de la ciudad de Abancay (S/ 4,3 millones).
- En el **Gobierno regional**, los principales proyectos desarrollados fueron:
 - Mejoramiento y ampliación del servicio de educación inicial en las instituciones Nro. 775, Nro. 772, Nro. 713, Nro. 717, Nro. 771, Nro. 862, Nro. 179, Nro. 714, Nro. 752, Nro. 774, Nro. 776, Nro. 776, Nro. 753 y Nro. 715, del distrito de Haquira, provincia de Cotabambas (S/ 1,7 millones).
 - Mejoramiento del servicio educativo de las IEI Nro. 670 Ratcay, Nro. 207 Mollepíña, Nro. 024 Curpahuasi, Nro. 196 Cootro, Nro. 112 Chapimarca, Nro. 201 Marquecca, de los distritos de Curpahuasi y Chuquibambilla, provincia de Grau (S/ 1,4 millones).
- Por último, en los **Gobiernos locales** los proyectos más destacados fueron:
 - Mejoramiento de servicios de gestión de los recursos forestales en las microcuencas del distrito de Challhuahuacho, provincia de Cotabambas (S/ 4,1 millones).
 - Mejoramiento de la gestión municipal y servicio administrativo de la Municipalidad Provincial de Abancay (S/ 3,1 millones).