



BANCO CENTRAL DE RESERVA DEL PERÚ

Apurímac: Síntesis de Actividad Económica - Febrero 2022 -

**Departamento de Estudios Económicos
Sucursal Cusco**

Abril de 2022

Actividad Primaria

- El **sector agropecuario** se redujo en 6,3 por ciento en el periodo interanual, ante la disminución en la producción del subsector agrícola, relacionado a la menor producción de maíz choclo y tuna; asimismo, se contrajo la producción del subsector pecuario. Con ello, entre enero y febrero de 2022 el sector mostró una caída 0,7 por ciento respecto a similar periodo del año previo.
- El **sector pesca** mostró una expansión de 143,6 por ciento interanual en febrero, debido a una mayor producción de trucha y pejerrey. En el periodo enero-febrero de 2022, la actividad pesquera aumentó 138,3 por ciento frente a similar periodo del año previo.
- La **actividad minera** fue menor en 12,6 por ciento a comparación de febrero de 2021, principalmente por una contracción de la producción de cobre y molibdeno. En el acumulado a febrero de 2022, el sector aumentó 2,2 por ciento en comparación con similar periodo del año previo, explicado por una mayor producción de cobre.

Otros Indicadores de Actividad Económica

- El **saldo de crédito** ascendió a S/ 1 534 millones al cierre del mes de febrero. El monto alcanzado mostró un incremento de 12,7 por ciento con respecto a febrero de 2022. El crédito a empresas se expandió 13,5 por ciento y a personas creció 11,6 por ciento.
- La **inversión** (S/ 56 millones) mostró una disminución de 5,7 por ciento interanual, explicada por la contracción de la inversión en el Gobierno nacional. La inversión acumulada a febrero de 2022 se redujo en 11,1 por ciento, consecuencia del menor desembolso también en el Gobierno nacional.

Apurímac: Otros indicadores de actividad económica (Variación % respecto a similar mes del año anterior)

	Set. 21	Oct. 21	Nov. 21	Dic. 21	Ene. 22	Feb. 22
Arribos a los establecimientos de hospedaje	↑ 89,3	↑ 32,2	↑ 28,0	↑ 56,1	n.d.	n.d.
Crédito total 1/	↑ 11,2	↑ 10,1	↑ 9,1	↑ 9,8	↑ 10,5	↑ 12,7
Crédito de consumo 1/	↑ 7,6	↑ 8,8	↑ 8,4	↑ 8,8	↑ 11,0	↑ 13,1
Crédito hipotecario 1/	↑ 4,5	↑ 2,5	↑ 2,2	↓ -1,7	↓ -2,9	↓ -3,6
Inversión Pública 2/	↓ -12,3	↓ -12,6	↓ -15,3	↑ 18,1	↓ -23,9	↓ -5,7

1/ En términos nominales.

2/ En términos reales.

Fuentes: MINCETUR, SBS y MEF.

La actividad agropecuaria registró una reducción de 6,3 por ciento en el periodo interanual, ante la disminución en la producción de los subsectores agrícola y pecuario. Con ello, entre enero y febrero de 2022 el sector cayó 0,7 por ciento respecto a similar periodo del año previo.

Producción de principales productos agropecuarios 1/

(Miles de toneladas)

Subsectores	Estructura Porcentual 2020 2/	Febrero			Enero - Febrero				
		2021	2022	Var.%	Contribución al crecimiento 3/	2021	2022	Var.%	Contribución al crecimiento 3/
AGRICOLA	78,7			-9,8	-5,9			-0,5	-0,2
Orientada al mercado externo y agroindustria 2/	49,9			1,9	0,4			14,9	2,6
Papa	32,4	13,1	13,3	1,8	0,4	16,5	18,9	14,9	2,5
Caña para alcohol	0,0	0,5	0,6	23,6	0,0	0,5	0,6	21,9	0,0
Algodón rama	0,0	0,0	0,0	-	-	0,0	0,0	-	-
Anís	0,1	0,0	0,0	-	-	0,0	0,0	-	-
Haba grano seco	2,4	0,0	0,0	-	-	0,0	0,0	-	-
Maíz amiláceo	12,0	0,0	0,0	-	-	0,0	0,0	-	-
Quinua	2,8	0,0	0,0	-	-	0,0	0,0	-	-
Tara	0,1	0,0	0,0	-	-	0,0	0,0	-	-
Orientada al mercado interno 2/	28,8			-16,8	-6,3			-7,8	-2,8
Maíz choclo	2,0	2,6	1,0	-62,6	-3,5	3,0	1,2	-59,0	-2,3
Tuna	0,6	2,3	1,2	-47,4	-2,1	3,5	1,7	-49,7	-2,0
Arveja grano verde	0,6	0,6	0,2	-69,2	-1,3	0,9	0,2	-72,3	-1,2
Palta	1,1	1,0	0,8	-16,6	-0,7	1,5	1,7	14,7	0,6
Manzana	0,1	0,4	0,2	-55,7	-0,6	0,5	0,3	-50,2	-0,4
Melocotón	0,3	0,4	0,3	-20,7	-0,4	0,6	0,4	-26,0	-0,5
Pera	0,1	0,1	0,0	-85,1	-0,3	0,2	0,0	-83,2	-0,3
Haba grano verde	0,4	0,4	0,2	-44,6	-0,3	0,7	0,3	-47,5	-0,4
Olluco	2,5	0,1	0,5	377,6	0,7	0,1	0,5	377,6	0,4
Alfalfa	2,9	12,6	19,0	50,2	2,8	25,0	38,0	51,8	3,5
PECUARIO	21,3			-1,0	-0,4			-0,9	-0,4
Vacuno 4/	7,4	0,7	0,7	-1,2	-0,1	1,5	1,5	-1,3	-0,2
Porcino 4/	2,5	0,3	0,3	-2,7	-0,1	0,6	0,6	-2,3	-0,1
Alpaca 4/	1,9	0,1	0,1	-1,8	-0,1	0,2	0,2	-1,0	0,0
Huevos	0,3	0,0	0,0	-10,6	-0,1	0,1	0,1	-10,5	-0,1
Ave 4/	0,7	0,1	0,1	-5,9	-0,1	0,1	0,1	-2,1	0,0
SECTOR AGROPECUARIO	100,0			-6,3	-6,3			-0,7	-0,7

1/ Cifras preliminares.
2/ Estimado a precios del 2007.
3/ Con base en la estructura de similar periodo 2021.
4/ Peso de animal en pie.

Fuente: MIDAGRI.
Elaboración: BCRP, Sucursal Cusco. Departamento de Estudios Económicos.

- La contracción del **subsector agrícola** fue explicada por una menor producción orientada mercado interno (-16,8 por ciento), por una menor producción de arveja grano verde (-69,2 por ciento), maíz choclo (-62,6 por ciento) y tuna (-47,4 por ciento); en cambio, creció la producción destinada al mercado externo y agroindustria (1,9 por ciento), consecuencia de la mayor producción de caña para alcohol (23,6 por ciento) y papa (1,8 por ciento). Asimismo, entre enero y febrero de 2022, el subsector decreció 0,5 por ciento respecto a similar periodo de 2021, por las menores cosechas de maíz choclo, tuna y arveja grano verde.
- El **subsector pecuario** retrocedió 1,0 por ciento en febrero, por una menor producción de porcino (-2,7 por ciento), vacuno (-1,2 por ciento) y alpaca (-1,8 por ciento). Así, entre enero y febrero de 2022, la producción pecuaria disminuyó levemente 0,9 por ciento frente a similar al periodo del año previo.

La producción pesquera creció 143,6 por ciento interanual en febrero, debido a una mayor producción de trucha y pejerrey. En el periodo enero-febrero de 2022, la actividad pesquera aumentó 138,3 por ciento frente a similar periodo del año previo.

Producción pesquera 1/ (En TM)

Subsectores	Febrero			Enero - Febrero		
	2021	2022	Var. %	2021	2022	Var. %
Consumo Humano Directo (CHD)						
Fresco	8	20	139,5	16	37	132,6
SECTOR PESCA 2/			143,6			138,3

1/ Cifras preliminares.

2/ Estimado a precios de 2007.

Fuente: PRODUCE.

Elaboración: BCRP, Sucursal Cusco. Departamento de Estudios Económicos.

Evolución de la producción pesquera 1/ (Var.% real respecto a similar mes del año anterior)

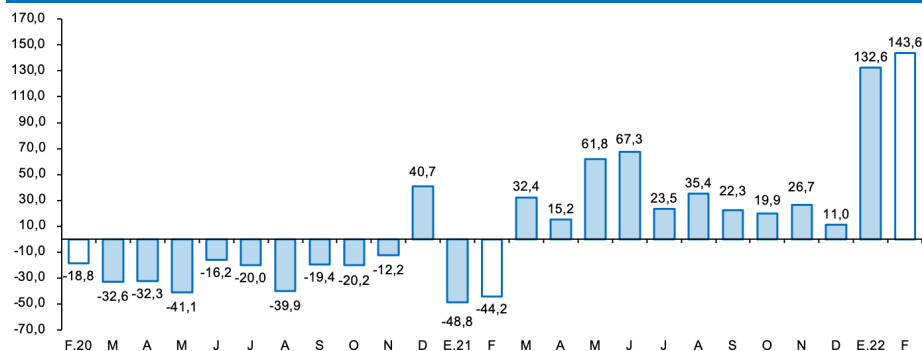

1/ A precios de 2007

Fuente: Ministerio de la Producción

El sector minería disminuyó 12,6 por ciento a comparación de febrero de 2021, principalmente por una contracción de la producción de cobre y molibdeno. En el acumulado a febrero de 2022, el sector aumentó 2,2 por ciento en comparación con similar periodo del año previo.

Producción minera 1/

(Var. % real respecto al mismo periodo del año anterior)

Mineral	Estructura Porcentual 2020 3/	Febrero				Enero - Febrero			
		2021	2022	Var.%	Contribución 4/	2021	2022	Var.%	Contribución 4/
Cobre (T.M.)	86,5	18 591	16 911	-9,0	-7,2	37 603	41 313	9,9	7,9
Molibdeno (T.M.)	9,6	348	268	-23,0	-3,7	726	531	-26,9	-4,4
Oro (Kg.)	1,8	65	44	-32,3	-0,4	156	85	-45,5	-0,6
Plata (Kg.)	2,1	9 197	4 746	-48,4	-1,4	15 625	10 949	-29,9	-0,7
SECTOR MINERÍA 2/ 3/	100,0			-12,6	-12,6			2,2	2,2

1/ Cifras preliminares.

2/ Unidades Recuperables.

3/ Estimado a precios de 2007.

4/ Con base en la estructura de similar periodo de 2021.

Fuente: MINEM.

Elaboración: BCRP, Sucursal Cusco, Departamento de Estudios Económicos.

- En el mes de febrero, la **producción minera** se redujo en 12,6 por ciento a comparación de febrero de 2021, principalmente por una contracción de la producción de molibdeno (-23,0 por ciento) y cobre (-9,0 por ciento). Por el contrario, entre enero y febrero de 2022, el sector mostró una expansión de 2,2 por ciento en comparación con similar periodo del año previo. Este resultado se explicó por una mayor producción de cobre (9,9 por ciento), atenuado en parte por la menor producción molibdeno, plata y oro.
- En febrero, el **precio promedio mensual de cobre** mostró un crecimiento de 1,7 por ciento con respecto a la cotización del mes previo (ctv. US\$/lb. 443,2). El alza en el precio reflejó el dato de baja inflación en China que incrementó la expectativa de mayores estímulos en dicho país, asimismo, la reducción de los inventarios en la Bolsa de Metales de Londres, y por la menor producción de Chile.

Evolución de la producción minera

(Var. % real respecto a similar mes del año anterior)

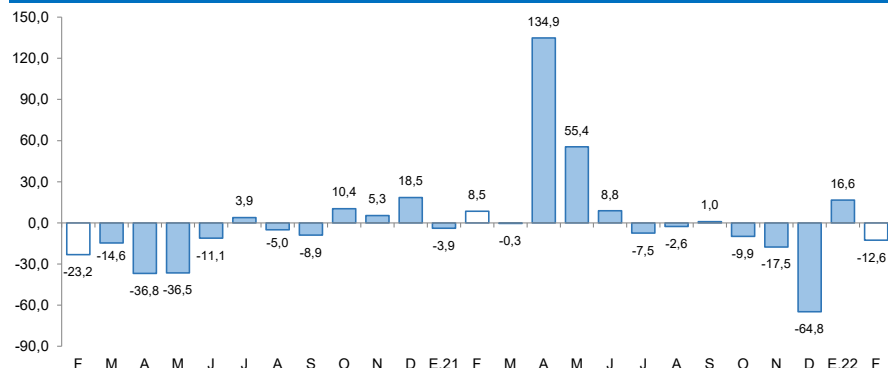

Fuente: MINEM.

Elaboración: BCRP, Sucursal Cusco, Departamento de Estudios Económicos.

Cotización Internacional de cobre

(US\$/lb. Datos promedio del periodo – London Metal Exchange)

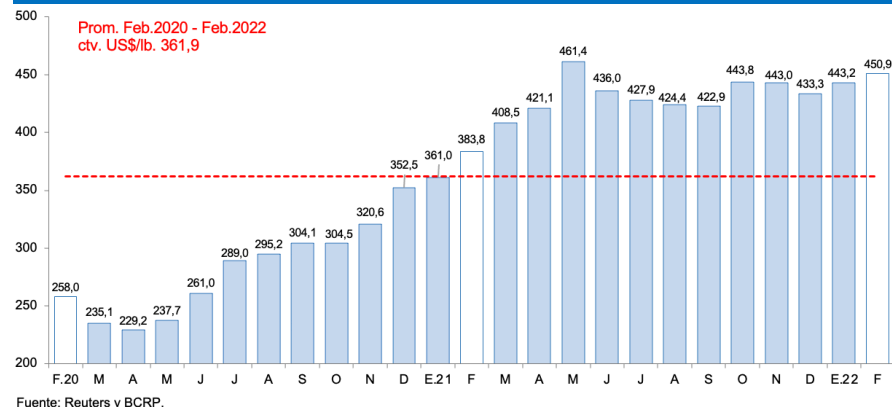

Fuente: Reuters y BCRP.

El saldo de créditos (S/ 1 534 millones) se incrementó en 12,7 por ciento interanual en febrero, debido a los mayores créditos otorgados a empresas (13,5 por ciento) y a personas (11,6 por ciento).

Crédito

(Saldos a fin de periodo en millones de soles)

	A febrero			
	2021	2022	Estruct. % 2022	Var. Nom. Feb- 22 / Feb-21
Banco de la Nación 1/	77	88	5,7	14,0
Agrobanco 2/	2	7	0,4	320,6
Banca Múltiple	389	452	29,5	16,2
Instituciones No Bancarias	893	987	64,4	10,5
Financieras	144	139	9,0	-3,7
Cajas Municipales	737	835	54,5	13,3
Cajas Rurales	12	13	0,9	14,3
Edpymes	0	0	0,0	-100,0
TOTAL	1 361	1 534	100,0	12,7
Empresas	837	950	61,9	13,5
Personas	523	584	38,1	11,6
Consumo	475	537	35,0	13,1
Hipotecario	48	47	3,0	-3,6
MN	1 358	1 530	99,7	12,6
ME	2	4	0,3	79,1

1/ Considera solo los créditos de consumo e hipotecario.

2/ No considera los créditos a las demás empresas del sistema financiero.

Fuente: SBS.

Elaboración: BCRP, Sucursal Cusco. Departamento de Estudios Económicos.

- Al cierre del mes de enero de 2022, la **tasa de morosidad** aumentó 0,2 de punto porcentual respecto al registro interanual, ubicándose en 3,9 por ciento. En las instituciones bancarias se ubicó en 5,1 por ciento, mayor en 0,6 de punto porcentual comparado al registro interanual; sin embargo, en las instituciones no bancarias se reportó una tasa de 3,3 por ciento, menor en 0,1 de punto porcentual respecto a enero de 2021.

Evolución del crédito

(Var. % con respecto a similar mes del año anterior)

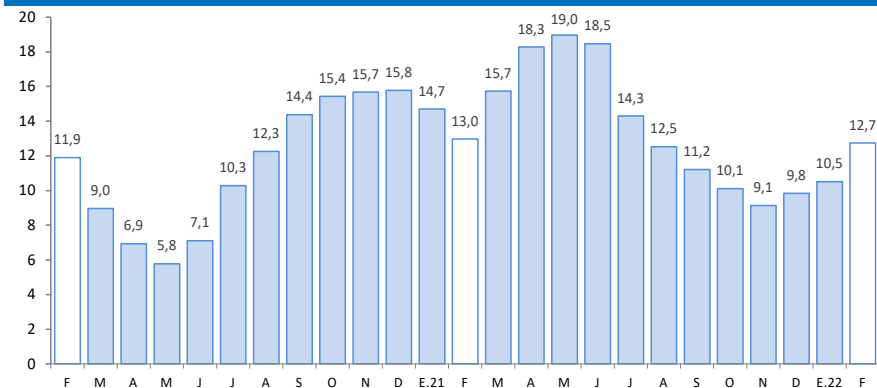

Fuente: SBS.

Elaboración: BCRP, Sucursal Cusco. Departamento de Estudios Económicos.

Tasa de morosidad 1/

(Porcentaje)

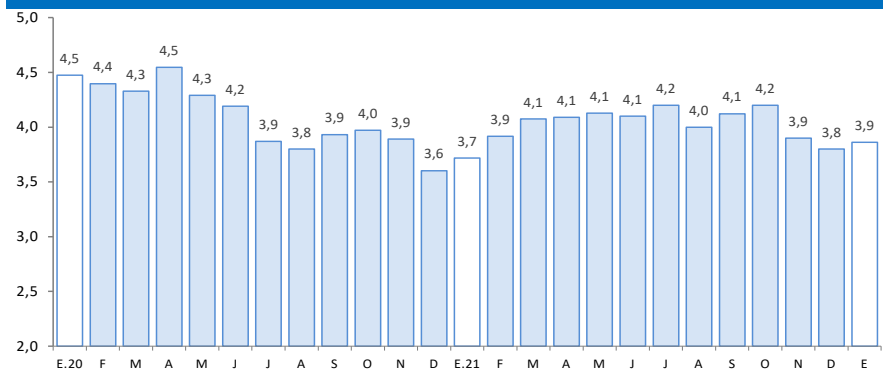

1/ Preliminar.

2/ Morosidad = (créditos vencidos + créditos en cobranza judicial)/colocaciones brutas.

Fuente: SBS.

Elaboración: BCRP, Sucursal Cusco. Departamento de Estudios Económicos.

El saldo de depósitos (S/ 1 635 millones) creció 7,8 por ciento, debido a los mayores depósitos de ahorro (17,1 por ciento), atenuado por la caída de depósitos a plazo (-8,3 por ciento) y a la vista (-0,1 por ciento).

Depósitos

(Saldos a fin de periodo en millones de soles)

	A febrero			
	2021	2022	Estruct. % 2022	Var. Nom. Feb-22 / Feb-21
Banco de la Nación	451	460	28,1	2,0
Banca Múltiple	699	775	47,4	10,8
Instituciones No Bancarias	366	400	24,5	9,3
Financieras	70	78	4,8	11,5
Cajas Municipales	294	320	19,6	8,9
Cajas Rurales	2	2	0,1	-10,7
TOTAL	1 517	1 635	100,0	7,8
Vista	295	295	18,0	-0,1
Ahorro	867	1 015	62,1	17,1
A plazo	354	325	19,9	-8,3
MN	1 424	1 501	91,8	5,4
ME	92	134	8,2	45,0

Fuente: SBS.

Elaboración: BCRP, Sucursal Cusco. Departamento de Estudios Económicos.

Evolución de los depósitos

(Var. % con respecto a similar mes del año anterior)

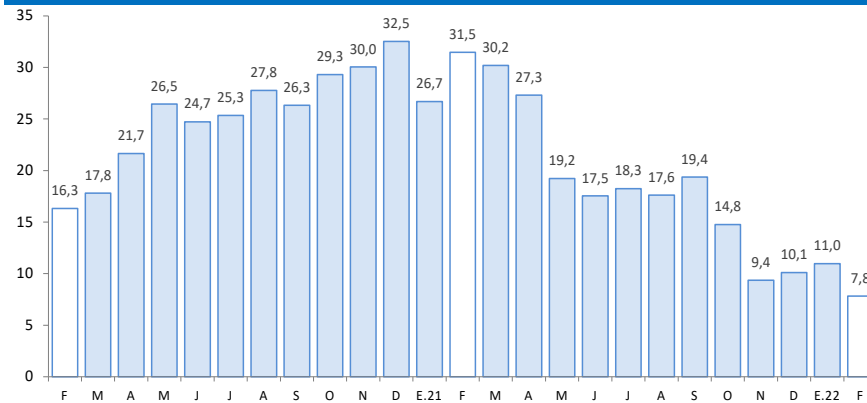

Fuente: SBS.

Elaboración: BCRP, Sucursal Cusco. Departamento de Estudios Económicos.

El gasto en formación bruta de capital disminuyó 5,7 por ciento interanual, explicado por la contracción de la inversión en el Gobierno nacional. Asimismo, la inversión acumulada a febrero de 2022 se redujo en 11,1 por ciento respecto a similar periodo de 2021.

Formación bruta de capital (En millones de soles)

	Febrero			Enero - Febrero		
	2021	2022	Var. % Real	2021	2022	Var. % Real
Formación bruta de capital	56	56	-5,7	79	75	-11,1
Gobierno Nacional	26	12	-57,2	41	22	-49,9
Gobierno Regional	9	15	60,3	12	21	72,5
Gobiernos Locales	21	29	28,4	27	32	12,7

Fuente: MEF.
Elaboración: BCRP, Sucursal Cusco. Departamento de Estudios Económicos.

Evolución de la formación bruta de capital (Var. % real con respecto a similar mes del año anterior)

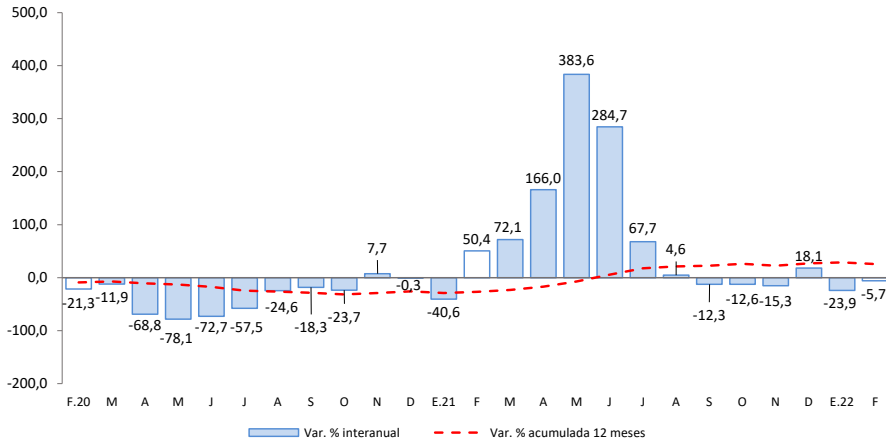

Fuente: MEF.
Elaboración: BCRP, Sucursal Cusco. Departamento de Estudios Económicos.

- Los principales proyectos ejecutados por el **Gobierno nacional**, en febrero, fueron:
 - ✓ Construcción de la vía de Evitamiento de la ciudad de Abancay (S/ 4,2 millones).
 - ✓ Mejoramiento de la carretera Emp. PE-30 A (dv. Caraybamba) - Emp. AP-108 (Antabamba) - Emp. PE-30 B (Huancabamba) - Emp. PE-30 A (dv. Tintay) - Emp. PE-30 A (Santa Rosa) - Emp. AP-109 (Antabamba), por niveles de servicio, distrito de Caraybamba de la provincia de Aymaraes (S/ 2,5 millones).
- En el **Gobierno regional**, los principales proyectos desarrollados fueron:
 - ✓ Mejoramiento del servicio educativo del Instituto de Educación Superior Pedagógico Gregorio Mendel de Chuquibambilla, provincia de Grau (S/ 870,3 mil).
 - ✓ Mejoramiento del servicio educativo de la I.E. Integrado Cesar Abraham Vallejo del distrito y provincia de Abancay (S/ 768,5 mil).
- Por último, en los **Gobiernos locales** los proyectos más destacados fueron:
 - ✓ Mejoramiento y ampliación del sistema de agua potable e instalación de servicios básicos en centros poblados de Maramara, Simpe y Huaccan, distrito de Huaccana de la provincia de Chincheros (S/ 1,6 millones).
 - ✓ Mejoramiento de servicios de gestión de los recursos forestales en las microcuencas del distrito de Challhuahuacho de la provincia de Cotabambas (S/ 959,5 mil).