

BANCO CENTRAL DE RESERVA DEL PERÚ
SUCURSAL CUSCO



MADRE DE DIOS: Síntesis de Actividad Económica
Agosto 2021¹

Departamento de Estudios Económicos

¹ En la elaboración del presente informe participaron Víctor Chique, Juniors Sánchez y José Apaza.

ÍNDICE

| | <i>Página</i> |
|---|---------------|
| RESUMEN EJECUTIVO..... | 3 |
| I. ACTIVIDAD PRODUCTIVA..... | 5 |
| 1. Actividad Primaria..... | 5 |
| 1.1 Sector agropecuario..... | 5 |
| 1.2 Sector pesca..... | 6 |
| 1.3 Sector minería..... | 7 |
| 2. Otros indicadores sectoriales..... | 8 |
| 2.1 Arribos a los establecimientos de hospedaje..... | 8 |
| II. ASPECTOS LABORALES..... | 9 |
| 1. Empleo..... | 9 |
| III. SECTOR EXTERNO..... | 10 |
| 1. Importaciones..... | 10 |
| IV. CRÉDITO Y DEPÓSITOS..... | 11 |
| 1. Crédito..... | 11 |
| 2. Depósitos..... | 13 |
| V. EJECUCIÓN DEL PRESUPUESTO DE GASTOS DEL GOBIERNO GENERAL..... | 15 |
| 1. Gasto no financiero..... | 15 |
| 2. Gastos corrientes..... | 15 |
| 3. Formación bruta de capital..... | 15 |
| VI. ANEXOS..... | 18 |



RESUMEN EJECUTIVO

Principales hechos de importancia

- Las actividades primarias reportaron resultados positivos en agosto de 2021; así, el **sector agropecuario** se expandió en 14,2 por ciento, el **sector pesca** 143,9 por ciento y el **sector minería** 47,3 por ciento.
- En otros indicadores de la actividad económica de la región, el **saldo de crédito** fue mayor en 16,9 por ciento y la **inversión** se incrementó en 60,6 por ciento.

Actividad Primaria

- El **sector agropecuario** mostró un crecimiento de 14,2 por ciento interanual respecto a agosto de 2020, explicado por una mayor producción de brachiaria, maíz amarillo duro, cacao y papaya. Asimismo, en el periodo enero-agosto de 2021, la producción agropecuaria creció 3,7 por ciento.
- El **sector pesca** creció 143,9 por ciento interanual en agosto, como consecuencia de una mayor producción de paco, zúngaro y boquichico. Entre enero y agosto de 2021, la actividad pesquera aumentó 55,0 por ciento, debido a una mayor extracción de zúngaro y paco.
- La **actividad minera** se expandió en 47,3 por ciento interanual en agosto, asociado a los mayores niveles de extracción de oro. No obstante, en el acumulado a agosto de 2021, la producción descendió 39,4 por ciento frente a similar periodo de 2020.

Otros Indicadores de Actividad Económica

- El **saldo de crédito** (S/ 849 millones) aumentó 16,9 por ciento interanual al cierre del mes de agosto. El resultado de este mes fue reflejo de los mayores créditos a empresas (25,8 por ciento), pese a una reducción del crédito destinado a personas (-0,2 por ciento).
- El gasto en **formación bruta de capital** alcanzó los S/ 20 millones, monto mayor en 60,6 por ciento en agosto en términos reales, como resultado del mayor gasto en los tres niveles de gobierno. También, la inversión se expandió en 42,0 por ciento en el periodo enero-agosto de 2021, respecto a similar periodo del año previo.

CUADRO N° 1
OTROS INDICADORES DE ACTIVIDAD ECONÓMICA
 (Variación % respecto a similar mes del año anterior)

| | Mar. 21 | Abr. 21 | May. 21 | Jun. 21 | Jul. 21 | Ago. 21 |
|---|---------|-----------|-----------|-----------|---------|---------|
| Arribos a los establecimientos de hospedaje | ↑ 54,5 | ↑ 1 780,7 | ↑ 1 535,2 | ↑ 2 077,3 | n.d. | n.d. |
| Crédito total 1/ | ↑ 11,0 | ↑ 13,1 | ↑ 11,8 | ↑ 19,4 | ↑ 17,8 | ↑ 16,9 |
| Crédito de consumo 1/ | ↓ -3,3 | ↓ -2,3 | ↓ -1,6 | ↓ -1,5 | ↓ -1,7 | ↓ -1,6 |
| Crédito hipotecario 1/ | ↑ 6,0 | ↑ 8,8 | ↑ 5,8 | ↑ 5,8 | ↑ 8,4 | ↑ 16,0 |
| Inversión Pública 2/ | ↑ 58,4 | ↑ 15,6 | ↑ 593,3 | ↑ 246,0 | ↑ 169,4 | ↑ 60,6 |

1/ En términos nominales.

2/ En términos reales.

Fuentes: MINCETUR, SBS y MEF.



I. ACTIVIDAD PRODUCTIVA

1. Actividad Primaria

1.1 Sector agropecuario

- El sector agropecuario presentó un crecimiento de 14,2 por ciento en agosto respecto al registro interanual, debido a una mayor producción del subsector agrícola (27,3 por ciento) y pecuario (1,4 por ciento). En el mismo sentido, entre enero y agosto de 2021, la producción agropecuaria creció 3,7 por ciento, sustentado por el aumento del subsector agrícola (6,4 por ciento).
- La expansión del subsector agrícola fue explicada por la mayor producción orientada al mercado externo y agroindustria (79,0 por ciento), y al mercado interno (19,7 por ciento). En el primer grupo se registró una mayor producción de maíz amarillo duro (365,7 por ciento) y cacao (35,0 por ciento), principalmente; y en el segundo grupo se observó una mayor producción de naranja (59,5 por ciento), brachiaria (47,9 por ciento) y papaya (8,1 por ciento). Asimismo, entre enero y agosto de 2021, la actividad agrícola creció 6,4 por ciento, asociada a la mayor producción de cacao (22,1 por ciento), plátano (12,6 por ciento) y maíz amarillo duro (12,2 por ciento).
- El aumento del subsector pecuario (1,4 por ciento), en el mes de agosto, fue explicado por la mayor producción de porcino (10,2 por ciento) y vacuno (4,0 por ciento). En cambio, en el acumulado a agosto de 2021, el subsector disminuyó ligeramente 0,1 por ciento, debido a la contracción en la producción de huevos (-1,3 por ciento), ave (-1,1 por ciento) y vacuno (-0,9 por ciento).

CUADRO N° 2
SECTOR AGROPECUARIO 1/
(Miles de Toneladas)

| Subsectores | Estructura Porcentual 2019 2/ | Agosto | | | Enero - Agosto | | | | |
|---|-------------------------------------|--------|-------|-------------|-----------------------------------|-------|-------|-------------|-----------------------------------|
| | | 2020 | 2021 | Var.% | Contribución al crecimiento 3/ | 2020 | 2021 | Var.% | Contribución al crecimiento 3/ |
| AGRÍCOLA | 52,7 | | | 27,3 | 13,5 | | | 6,4 | 3,7 |
| Orientada al mercado externo y agroindustria 2/ | 11,5 | | | 79,0 | 5,0 | | | 14,7 | 2,4 |
| Maíz amarillo duro | 7,5 | 0,2 | 0,8 | 365,7 | 3,2 | 22,1 | 24,8 | 12,2 | 1,4 |
| Cacao | 3,4 | 0,1 | 0,2 | 35,0 | 1,9 | 1,0 | 1,2 | 22,1 | 0,9 |
| Caña de azúcar | 0,1 | 0,2 | 0,2 | -19,4 | 0,0 | 1,5 | 1,4 | -4,3 | 0,0 |
| Achiote | 0,0 | 0,0 | 0,0 | - | - | 0,0 | 0,0 | 71,4 | 0,0 |
| Café | 0,0 | 0,0 | 0,0 | - | - | 0,0 | 0,0 | 26,7 | 0,0 |
| Mango | 0,1 | 0,0 | 0,0 | - | - | 0,0 | 0,0 | - | - |
| Palta | 0,4 | 0,0 | 0,0 | - | - | 0,0 | 0,0 | - | - |
| Orientada al mercado interno 2/ | 41,2 | | | 19,7 | 8,4 | | | 3,2 | 1,4 |
| Brachiaria | 18,1 | 67,9 | 100,5 | 47,9 | 8,7 | 660,8 | 671,6 | 1,6 | 0,3 |
| Papaya | 5,9 | 2,7 | 2,9 | 8,1 | 0,5 | 21,9 | 22,1 | 1,0 | 0,1 |
| Naranja | 0,3 | 0,1 | 0,2 | 59,5 | 0,2 | 1,3 | 1,3 | 2,0 | 0,0 |
| Uncucha | 0,2 | 0,1 | 0,1 | 42,3 | 0,1 | 0,5 | 0,7 | 53,7 | 0,1 |
| Camote | 0,1 | 0,0 | 0,1 | 41,7 | 0,1 | 0,3 | 0,4 | 40,7 | 0,0 |
| Frijol grano seco | 0,2 | 0,1 | 0,0 | -28,8 | -0,3 | 0,1 | 0,1 | -29,6 | -0,1 |
| Piña | 1,3 | 0,6 | 0,5 | -20,8 | -0,4 | 4,7 | 4,1 | -14,6 | -0,2 |
| Plátano | 6,7 | 3,4 | 3,1 | -6,7 | -0,6 | 21,2 | 23,9 | 12,6 | 0,7 |
| PECUARIO | 47,3 | | | 1,4 | 0,7 | | | -0,1 | -0,1 |
| Vacuno 4/ | 11,6 | 0,3 | 0,3 | 4,0 | 0,4 | 2,7 | 2,6 | -0,9 | -0,1 |
| Porcino 4/ | 2,9 | 0,1 | 0,1 | 10,2 | 0,3 | 0,9 | 1,1 | 14,0 | 0,4 |
| Leche | 0,8 | 0,1 | 0,1 | 9,9 | 0,1 | 1,0 | 1,0 | -0,3 | 0,0 |
| Ovino 4/ | 0,3 | 0,0 | 0,0 | 0,0 | 0,0 | 0,1 | 0,0 | -7,7 | 0,0 |
| Huevos | 6,1 | 0,3 | 0,3 | -0,3 | 0,0 | 2,5 | 2,4 | -1,3 | -0,1 |
| Ave 4/ | 25,6 | 1,1 | 1,1 | -0,1 | 0,0 | 7,4 | 7,4 | -1,1 | -0,3 |
| SECTOR AGROPECUARIO | 100,0 | | | 14,2 | 14,2 | | | 3,7 | 3,7 |

1/ Cifras preliminares.

2/ Estimado a precios del 2007.

3/ Con base en la estructura de similar periodo 2020.

4/ Peso de animal en pie.

Fuente: MIDAGRI.

Elaboración: BCRP, Sucursal Cusco. Departamento de Estudios Económicos.



- La campaña 2021/2022 inició en agosto, en el primer mes se registró 344 hectáreas instaladas, menor en 31,1 por ciento en comparación con similar periodo de la campaña pasada (2020/2021), asociado a un retraso de las lluvias en la región. El desempeño negativo de la campaña se explicó a las menores áreas de cultivos transitorios, que se contrajo en 33,5 por ciento), principalmente los cultivos como arroz (-42,5 por ciento) y maíz amarillo duro (-19,8 por ciento); en cambio, los cultivos permanentes y semipermanentes mostraron un incremento absoluto de 12 hectáreas, por las mayores siembras de piña, camu-camu y limón.

CUADRO N° 3
SUPERFICIE SEMBRADA 1/
(Hectáreas)

| | Campaña agrícola 2/ | | Variación | |
|---|---------------------|------------|--------------|--------------|
| | 2020/2021 | 2021/2022 | Absoluta | Porcentual |
| CULTIVOS TRANSITORIOS | 499 | 332 | - 167 | -33,5 |
| Arroz | 160 | 92 | - 68 | -42,5 |
| Maíz amarillo duro | 252 | 202 | - 50 | -19,8 |
| Yuca | 74 | 31 | - 43 | -58,1 |
| Uncucha | 7 | 3 | - 4 | -57,1 |
| Sandía | 4 | 1 | - 3 | -75,0 |
| Camote | 1 | 0 | - 1 | -100,0 |
| Pepinillo | 1 | 0 | - 1 | -100,0 |
| Caigua | 0 | 0 | 0 | - |
| Col | 0 | 0 | 0 | - |
| Frijol caupí grano seco | 0 | 0 | 0 | - |
| Kion | 0 | 3 | 3 | - |
| Otros | 0 | 0 | 0 | - |
| CULTIVOS PERMANENTES Y SEMIPERMANENTES | 0 | 12 | 12 | - |
| Piña | 0 | 5 | 5 | - |
| Camu-camu | 0 | 4 | 4 | - |
| Limón | 0 | 2 | 2 | - |
| Coco | 0 | 1 | 1 | - |
| Otros | 0 | 0 | 0 | - |
| Total | 499 | 344 | - 155 | -31,1 |

1/ Cifras preliminares.

2/ En agosto.

Fuente: MIDAGRI.

Elaboración: BCRP, Sucursal Cusco. Departamento de Estudios Económicos.

1.2 Sector pesca

- La actividad pesquera creció 143,9 por ciento interanual en agosto, como consecuencia de un mayor desembarque de las especies zúngaro (606,1 por ciento) y boquichico (238,8 por ciento); así también, por la mayor producción de paco (72,7 por ciento), que aumentó su producción de 14 toneladas en agosto de 2020 a 25 toneladas en agosto de 2021.
- En el acumulado enero-agosto de 2021, la actividad pesquera aumentó 55,0 por ciento, debido a una mayor extracción de zúngaro y paco.

CUADRO N° 4
SECTOR PESCA 1/
(En toneladas)

| Subsectores | Agosto | | | Enero - Agosto | | |
|-------------------------------------|--------|------|--------------|----------------|------|-------------|
| | 2020 | 2021 | Var. % | 2020 | 2021 | Var. % |
| Consumo Humano Directo (CHD) | | | | | | |
| Fresco | 34 | 80 | 134,9 | 234 | 349 | 49,0 |
| SECTOR PESCA 2/ | | | 143,9 | | | 55,0 |

1/ Cifras preliminares.

2/ Estimado a precios de 2007.

Fuente: PRODUCE.

Elaboración: BCRP, Sucursal Cusco. Departamento de Estudios Económicos.

1.3 Sector minería

- La producción minera se expandió en 47,3 por ciento interanual en agosto, debido a que la producción de oro ascendió de 93 kilogramos en agosto de 2020 a 137 kilogramos en agosto de 2021.
- En contraste, entre enero y agosto de 2021, la producción descendió 39,4 por ciento frente a similar periodo de 2020. El resultado fue consecuencia de las medidas de aislamiento obligatorio que el Gobierno decretó y las interdicciones que se realizaron a la minería ilegal.

**CUADRO N° 5
SECTOR MINERÍA 1/**

| Mineral | Estructura Porcentual 2019 3/ | Agosto | | | | Enero - Agosto | | | |
|-----------------------------|-------------------------------------|--------|------|-------------|-----------------|----------------|------|--------------|-----------------|
| | | 2020 | 2021 | Var.% | Contribución 4/ | 2020 | 2021 | Var.% | Contribución 4/ |
| Oro (Kg.) | 100,0 | 93 | 137 | 47,3 | 47,3 | 1 610 | 975 | -39,4 | -39,4 |
| SECTOR MINERÍA 2/ 3/ | 100,0 | | | 47,3 | 47,3 | | | -39,4 | -39,4 |

1/ Cifras preliminares.

2/ Unidades Recuperables

3/ Estimado a precios de 2007.

4/ Con base en la estructura de similar periodo de 2020.

Fuente: Ministerio de Energía y Minas (MINEM).

Elaboración: BCRP, Sucursal Cusco. Departamento de Estudios Económicos.

**GRÁFICO N° 1
EVOLUCIÓN DE LA PRODUCCIÓN MINERA**
(Variación % real respecto a similar periodo del año anterior)

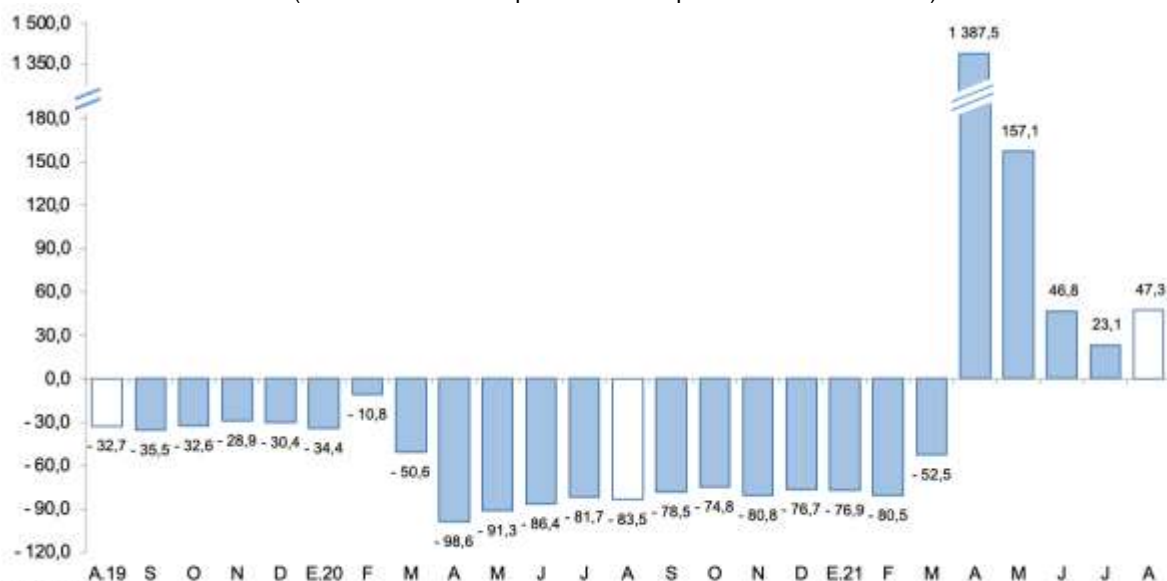

Fuente: MINEM.

Elaboración: BCRP, Sucursal Cusco, Departamento de Estudios Económicos.

- En agosto, el precio promedio mensual de oro mostró una reducción de 1,2 por ciento con respecto a la cotización del mes previo (US\$/oz.tr. 1 807,1). La reducción se sustentó en la apreciación del dólar y en datos positivos de empleo en Estados Unidos; compensado en parte, por una creciente demanda del metal de refugio debido a las preocupaciones por el impacto económico de rebotes de la COVID-19 en Estados Unidos, también consistente con la depreciación de la divisa estadounidense respecto a una canasta de principales monedas.



2. Otros indicadores sectoriales

2.1 Arribos a los establecimientos de hospedaje

- El arribo de turistas a los establecimientos de hospedaje de Madre de Dios alcanzó los 36 688 visitantes en junio de 2021, superior en (2 077,3 por ciento) comparación a los 1 685 visitantes que arribaron en junio de 2020. La expansión en junio estuvo asociada al mayor arribo de turistas nacionales y extranjeros, en 32 857 y 2 146, respectivamente, frente al resultado del periodo interanual.
- El mayor flujo de arribos nacionales se explicó por la mayor afluencia proveniente de Cusco, que crecieron en 6 235 turistas; seguido de Lima, en 3 205 turistas, y Puno en 1 942 turistas, frente a los registros de junio 2020. Asimismo, la expansión de turistas extranjeros se debió a las mayores llegadas de Estados Unidos, Colombia e Italia, principalmente.
- En el mismo sentido, en el periodo enero-junio de 2021, los arribos a la región crecieron 106,2 por ciento respecto a similar periodo 2020; por los mayores arribos de turistas nacionales (129,4 por ciento), pese a la reducción de turistas extranjeros (-58,4 por ciento).

GRÁFICO N° 2
EVOLUCIÓN DE ARRIBOS A ESTABLECIMIENTOS DE HOSPEDAJE
 (Variación % respecto a similar mes del año anterior)

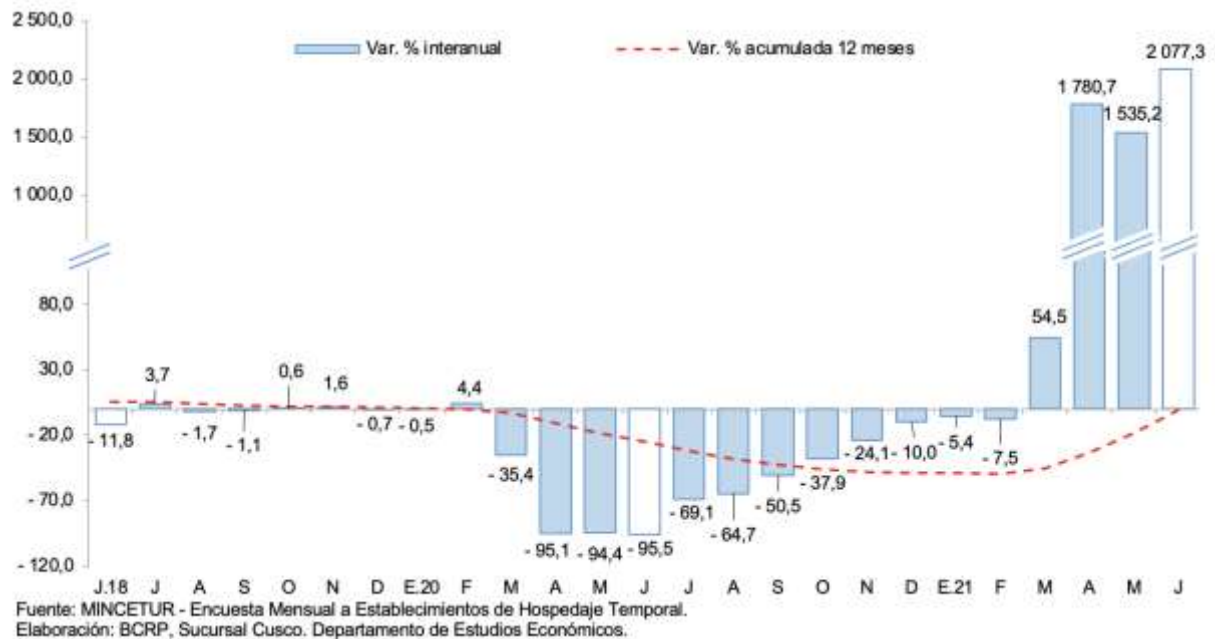

II. ASPECTOS LABORALES

1. Empleo

- En Madre de Dios, el número de trabajadores asalariados privados formales ascendió a 10 150 en julio de 2021, siendo mayor en 17,6 por ciento con respecto a julio de 2020. La expansión fue explicada por una mayor contratación en los sectores minería (44,8 por ciento), servicios (13,7 por ciento) y comercio (12,7 por ciento), principalmente.
- En el periodo enero - agosto, en promedio los trabajos asalariados crecieron 5,4 por ciento asociado a una mayor contratación en los sectores minería (38,4 por ciento), comercio (10,3 por ciento) y manufactura (9,6 por ciento); siendo contrarrestado en parte por servicios (-1,6 por ciento).

CUADRO N° 6
NÚMERO DE TRABAJADORES DEL SECTOR PRIVADO FORMAL 1/
(Planilla Electrónica – PLAME y T-Registro)

| Sectores | Julio | | | Enero - Julio | | |
|--------------|--------------|---------------|-------------|---------------|--------------|------------|
| | 2020 | 2021 | Var.% | 2020 | 2021 | Var.% |
| Agrícola 2/ | 1 191 | 1 384 | 16,2 | 1 255 | 1 183 | -5,7 |
| Comercio | 2 196 | 2 474 | 12,7 | 2 120 | 2 338 | 10,3 |
| Construcción | 39 | 116 | 197,4 | 38 | 94 | 151,0 |
| Manufactura | 717 | 802 | 11,9 | 673 | 737 | 9,6 |
| Minería | 706 | 1 022 | 44,8 | 687 | 951 | 38,4 |
| Servicios | 3 765 | 4 279 | 13,7 | 4 080 | 4 015 | -1,6 |
| No precisa | 16 | 73 | 356,3 | 30 | 47 | 57,9 |
| TOTAL | 8 630 | 10 150 | 17,6 | 8 882 | 9 365 | 5,4 |

1/ Cifras preliminares.

2/ Incluye ganadería, caza y silvicultura.

Fuente: MTPE - Observatorio de la Formalización Laboral

Elaboración: BCRP, Sucursal Cusco. Departamento de Estudios Económicos.

GRÁFICO N° 3
TRABAJADORES DEL SECTOR PRIVADO FORMAL
(Variación % respecto a similar mes del año anterior)

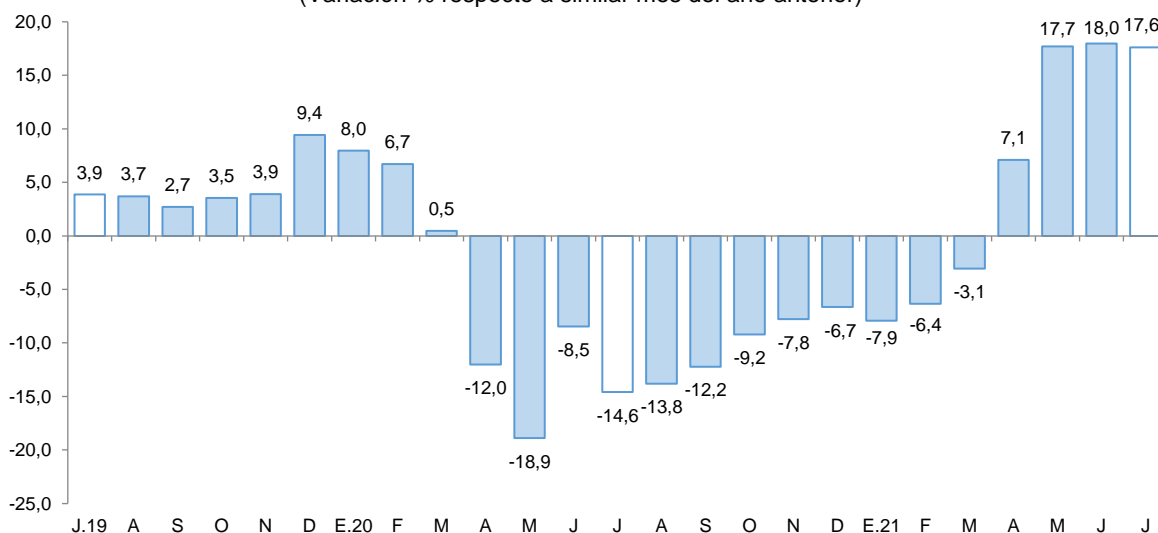

Fuente: MTPE - Observatorio de la Formalización Laboral.

Elaboración: BCRP, Sucursal Cusco. Departamento de Estudios Económicos.

III. SECTOR EXTERNO

1. Importaciones

- En agosto, las importaciones de Madre de Dios (US\$ 23,8 millones) aumentaron 945,8 por ciento, debido a las mayores compras en el grupo bienes de capital (6 558,8 por ciento), seguido del grupo bienes de consumo (67,1 por ciento) e insumos (41,6 por ciento).
- En el grupo de bienes de capital se expandió la adquisición de equipo de transporte (equipos rodantes de transporte) y bienes para la industria (otro equipo fijo); en el grupo de bienes de consumo se expandió las compras de productos no duraderos, el rubro de productos alimenticios (elaborados y primarios); y en el grupo insumos creció la adquisición de materias primas para la industria, el rubro de productos mineros (elaborados).
- Entre enero y agosto de 2021, las importaciones (US\$ 114,2 millones) se incrementaron en 590,8 por ciento, por las mayores importaciones de bienes de capital (4 597,8 por ciento), insumos (125,3 por ciento) y bienes de consumo (42,2 por ciento).
- Según origen, en el periodo enero-agosto de 2021, el 58,3 por ciento de las importaciones procedieron de Brasil y 39,2 por ciento de Reino Unido. De Brasil se importó principalmente vehículos automóviles para transporte de mercancías y de personas, tractores y, nueces del Brasil; y de Reino Unido también vehículos automóviles para transporte de mercancías y tractores.

CUADRO N° 7
IMPORTACIONES SEGÚN USO O DESTINO ECONÓMICO 1/
(Valor FOB en miles de US\$)

| GRUPO | Estructura % | Agosto | | Enero - Agosto | |
|-------------------------------------|--------------|--------------|---------------|----------------|----------------|
| | | 2019 | 2020 | 2021 | 2020 |
| I. BIENES DE CONSUMO | 59,4 | 1 108 | 1 851 | 11 427 | 16 251 |
| Duradero | 0,4 | 2 | 23 | 22 | 131 |
| No duradero | 59,1 | 1 106 | 1 829 | 11 405 | 16 120 |
| II. INSUMOS | 27,2 | 854 | 1 209 | 3 173 | 7 150 |
| Combustibles, lubricantes y conexos | 0,3 | 0 | 6 | 32 | 101 |
| Materias primas para la agricultura | 1,3 | 33 | 22 | 124 | 93 |
| Materias primas para la industria | 25,6 | 820 | 1 181 | 3 017 | 6 956 |
| III. BIENES DE CAPITAL | 13,3 | 311 | 20 709 | 1 933 | 90 809 |
| Equipo de transporte | 0,2 | 0 | 19 359 | 2 | 83 957 |
| Materiales de construcción | 8,8 | 192 | 296 | 1 071 | 2 079 |
| Para la agricultura | 2,2 | 36 | 61 | 434 | 384 |
| Para la industria | 2,2 | 84 | 993 | 426 | 4 389 |
| TOTAL IMPORTACIONES | 100,0 | 2 273 | 23 770 | 16 533 | 114 211 |

1/ Cifras preliminares.

Fuente: SUNAT.

Elaboración: BCRP, Sucursal Cusco. Departamento de Estudios Económicos.



IV. CRÉDITO Y DEPÓSITOS

1. Crédito

- En la región Madre de Dios, el saldo del crédito (S/ 849 millones) aumentó 16,9 por ciento interanual al cierre del mes de agosto. Este resultado se debió a una expansión de los créditos otorgados por la banca múltiple en 28,8 por ciento; asimismo, se observó un incremento de los créditos en las instituciones no bancarias en 11,5 por ciento interanual, principalmente por el mayor crédito otorgado por las cajas municipales (17,1 por ciento).
- Por tipo de crédito, el dirigido a empresas creció 25,8 por ciento; mientras que, el saldo de crédito a personas se redujo en 0,2 por ciento, explicado por una disminución del crédito de consumo (-1,6 por ciento), compensado por el mayor crédito hipotecario (16,0 por ciento).
- Por moneda, el saldo de crédito en moneda extranjera creció 22,6 por ciento y en moneda nacional subió 16,8 por ciento. Con ello, la dolarización de los créditos aumentó de 1,4 en agosto de 2020 a 1,5 en agosto de 2021.

CUADRO Nº 8
CRÉDITO
(Saldos en millones de soles)

| | A agosto | | | |
|-----------------------------------|------------|------------|--------------------|-------------------------------|
| | 2020 | 2021 | Estruct. % 2021 | Var. Nom. Ago- 21 / Ago-20 |
| Banco de la Nación 1/ | 38 | 38 | 4,5 | 0,6 |
| Agrobanco 2/ | 3 | 4 | 0,5 | 47,0 |
| Banca Múltiple | 242 | 312 | 36,8 | 28,8 |
| Instituciones No Bancarias | 443 | 494 | 58,2 | 11,5 |
| Financieras | 61 | 47 | 5,5 | -23,8 |
| Cajas Municipales | 382 | 447 | 52,7 | 17,1 |
| Cajas Rurales | 0 | 0 | 0,0 | - |
| Edpymes | 0 | 0 | 0,0 | - |
| TOTAL | 726 | 849 | 100,0 | 16,9 |
| Empresas | 476 | 599 | 70,6 | 25,8 |
| Personas | 250 | 249 | 29,4 | -0,2 |
| Consumo | 231 | 227 | 26,8 | -1,6 |
| Hipotecario | 19 | 22 | 2,6 | 16,0 |
| MN | 716 | 836 | 98,5 | 16,8 |
| ME | 10 | 13 | 1,5 | 22,6 |

1/ Considera solo los créditos de consumo e hipotecario.

2/ No considera los créditos a las demás empresas del sistema financiero.

Fuente: SBS.

Elaboración: BCRP, Sucursal Cusco. Departamento de Estudios Económicos.

GRÁFICO Nº 4
EVOLUCIÓN DEL CRÉDITO
(Variación % respecto a similar periodo del año anterior)

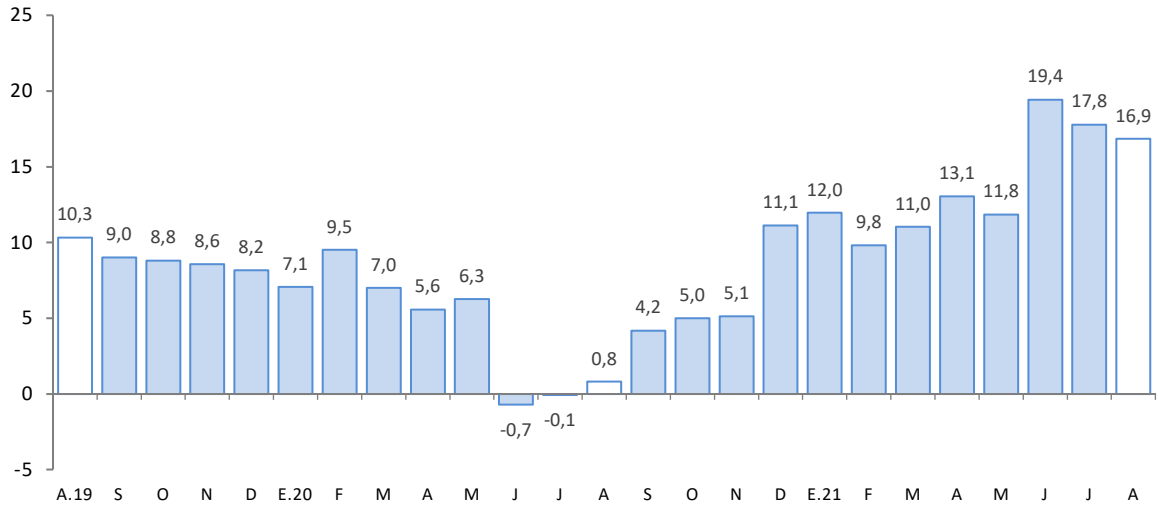

Fuente: SBS.

Elaboración: BCRP, Sucursal Cusco. Departamento de Estudios Económicos.

- Al cierre del mes de julio de 2021, el coeficiente de morosidad fue 4,7 por ciento, menor en 0,3 de punto porcentual comparado al registro interanual. La morosidad en las instituciones no bancarias (4,0 por ciento) se redujo en 0,8 de punto porcentual; en cambio, en la banca múltiple (5,0 por ciento) fue mayor en 0,6 de punto porcentual.

GRÁFICO Nº 5
TASA DE MOROSIDAD 1/ 2/
(Porcentaje)

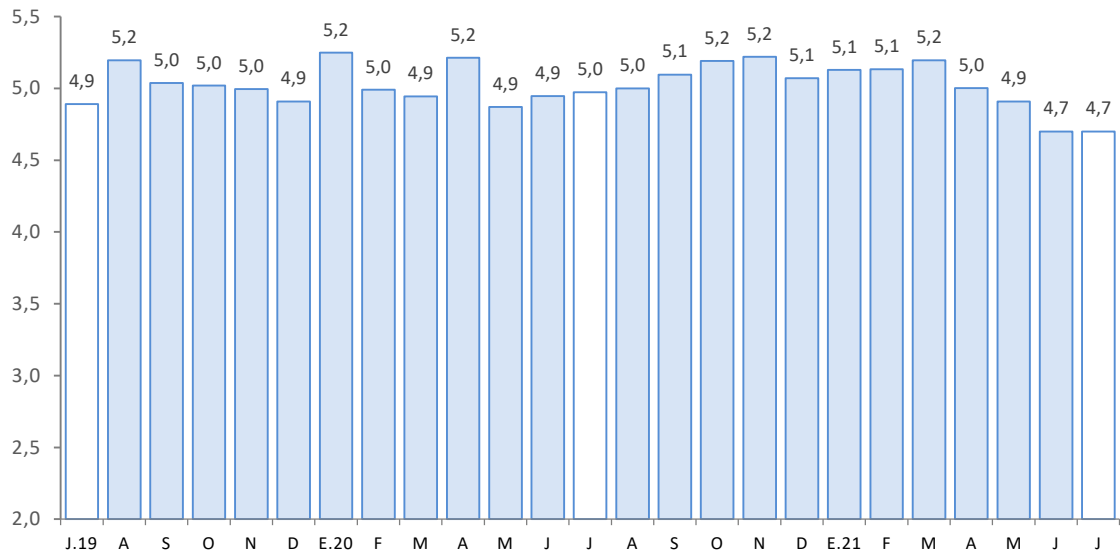

1/ Preliminar.

2/ Morosidad = (créditos vencidos + créditos en cobranza judicial)/colocaciones brutas.

Fuente: SBS.

Elaboración: BCRP, Sucursal Cusco. Departamento de Estudios Económicos.



2. Depósitos

- El saldo de depósitos (S/ 619 millones) aumentó 19,5 por ciento interanual en agosto.
- Se registraron incrementos en los depósitos de ahorro (29,0 por ciento) y a la vista (17,2 por ciento); en cambio, se redujo el ahorro a plazo (-9,6 por ciento).
- Por tipo de instituciones, el saldo de depósito en las instituciones no bancarias y en la banca múltiple registró un crecimiento de 17,6 por ciento y 16,4 por ciento interanual, respectivamente; destacando en las instituciones no bancarias, el incremento de los depósitos en las cajas municipales (17,8 por ciento) y financieras (12,4 por ciento).
- El saldo de depósitos en moneda nacional, que representó el 90,4 por ciento del total, creció 19,2 por ciento; asimismo, el saldo en moneda extranjera incrementó 22,0 por ciento. El ratio de dolarización aumentó de 9,4 por ciento en agosto de 2020 a 9,6 por ciento en agosto de 2021.

**CUADRO Nº 9
DEPÓSITOS**
(Saldos en millones de soles)

| | A agosto | | | |
|-----------------------------------|------------|------------|--------------------|------------------------------|
| | 2020 | 2021 | Estruct. % 2021 | Var. Nom. Ago-21 / Ago-20 |
| Banco de la Nación | 94 | 123 | 19,9 | 31,1 |
| Banca Múltiple | 261 | 304 | 49,1 | 16,4 |
| Instituciones No Bancarias | 163 | 192 | 31,0 | 17,6 |
| Financieras | 6 | 7 | 1,1 | 12,4 |
| Cajas Municipales | 157 | 185 | 29,9 | 17,8 |
| Cajas Rurales | 0 | 0 | 0,0 | - |
| TOTAL | 518 | 619 | 100,0 | 19,5 |
| Vista | 119 | 139 | 22,5 | 17,2 |
| Ahorro | 308 | 397 | 64,2 | 29,0 |
| A plazo | 91 | 83 | 13,3 | -9,6 |
| MN | 469 | 559 | 90,4 | 19,2 |
| ME | 49 | 59 | 9,6 | 22,0 |

Fuente: SBS.

Elaboración: BCRP, Sucursal Cusco. Departamento de Estudios Económicos.

GRÁFICO Nº 6
EVOLUCIÓN DE LOS DEPÓSITOS
(Variación % respecto a similar periodo del año anterior)

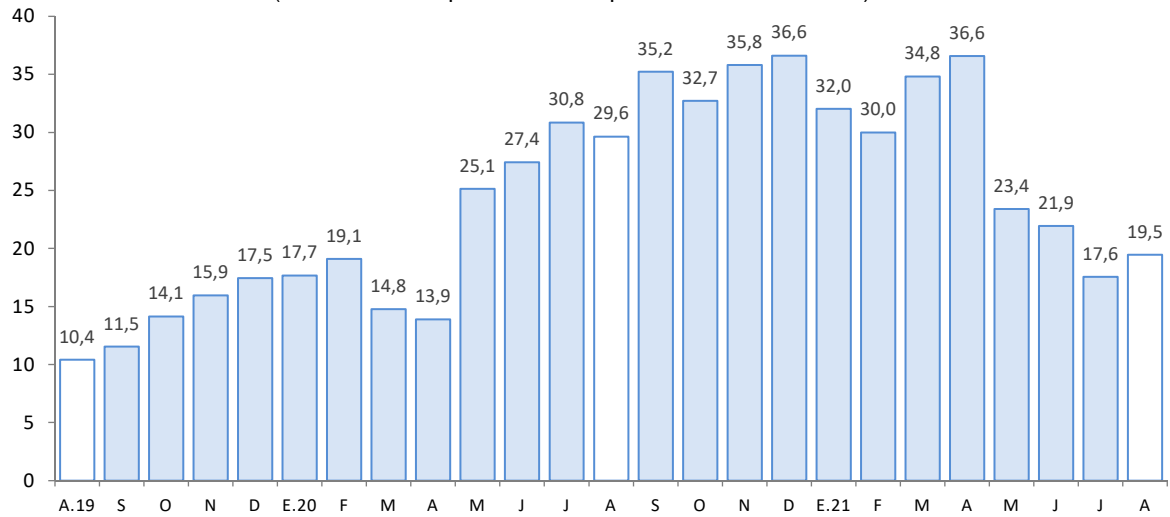

Fuente: SBS.

Elaboración: BCRP, Sucursal Cusco. Departamento de Estudios Económicos.



V. EJECUCIÓN DEL PRESUPUESTO DE GASTOS DEL GOBIERNO GENERAL

1. Gasto no financiero

- La ejecución del presupuesto en Madre de Dios (S/ 157 millones) creció 123,8 por ciento en agosto, explicado por los mayores gastos corrientes (137,0 por ciento) y en formación bruta de capital (60,6 por ciento).
- Asimismo, entre enero y agosto de 2021 (S/ 737 millones) creció 4,3 por ciento, debido a que el gasto en formación bruta de capital aumentó 42,0 por ciento, pese a los menores gastos corrientes (-10,2 por ciento).

2. Gastos corrientes

- Los gastos corrientes (S/ 137 millones) se expandieron en 137,0 por ciento, por el mayor gasto en bienes y servicios (569,8 por ciento), y en remuneraciones (1,5 por ciento), compensado por la reducción del gasto en transferencias (-84,7 por ciento).
- Por el contrario, en el acumulado a agosto de 2021, los gastos corrientes disminuyeron 10,2 por ciento, asociado a los menores desembolsos en transferencias (-52,8 por ciento), y bienes y servicios (-8,5 por ciento); no obstante, se observó un aumento del gasto en remuneraciones (4,9 por ciento).

3. Formación bruta de capital

- El gasto en inversión (S/ 20 millones) creció 60,6 por ciento en agosto en términos reales, como resultado del mayor gasto en el Gobierno nacional (177,1 por ciento), en el Gobierno regional (62,7 por ciento) y en los Gobiernos locales (21,1 por ciento). El gasto por sectores mostró que, en el Gobierno nacional aumentó la inversión en el sector educación, mayor en S/ 1,1 millones, respecto al registro interanual; en el Gobierno regional incrementó el gasto en el sector salud en S/ 1,5 millones con respecto a agosto de 2020; y en los Gobiernos locales aumentó el gasto en el sector saneamiento en S/ 1,0 millón con respecto al nivel ejecutado en agosto de 2020. Así también, la inversión se expandió en 42,0 por ciento en el periodo enero-agosto de 2021, respecto a similar periodo del año previo.
- En cuanto al avance de la inversión pública, a agosto de 2021, los tres niveles de Gobierno ejecutaron en conjunto el 49,9 por ciento del Presupuesto Institucional Modificado (PIM). El Gobierno regional registró un avance de 54,6 por ciento, el Gobierno nacional 51,0 por ciento y los Gobiernos locales 37,6 por ciento.

CUADRO N° 10
EJECUCIÓN DEL PRESUPUESTO DE GASTOS DEL GOBIERNO GENERAL
(Millones de soles)

| | Agosto | | | Enero - Agosto | | |
|---|-----------|------------|--------------|----------------|------------|--------------|
| | 2020 | 2021 | Var. % Real | 2020 | 2021 | Var. % Real |
| I. GASTOS CORRIENTES | 55 | 137 | 137,0 | 500 | 465 | -10,2 |
| Gobierno Nacional | 28 | 104 | 253,3 | 311 | 241 | -25,3 |
| Gobierno Regional | 23 | 25 | 6,3 | 161 | 180 | 8,4 |
| Gobiernos Locales | 4 | 8 | 66,8 | 29 | 44 | 48,9 |
| Remuneraciones | 22 | 23 | 1,5 | 171 | 185 | 4,9 |
| Gobierno Nacional | 6 | 7 | 11,9 | 51 | 53 | 0,6 |
| Gobierno Regional | 15 | 15 | -3,0 | 112 | 123 | 6,9 |
| Gobiernos Locales | 1 | 1 | 10,4 | 8 | 9 | 4,4 |
| Bienes y Servicios | 16 | 111 | 569,8 | 258 | 245 | -8,5 |
| Gobierno Nacional | 6 | 95 | 1 543,9 | 194 | 160 | -20,8 |
| Gobierno Regional | 7 | 9 | 26,4 | 45 | 51 | 11,5 |
| Gobiernos Locales | 3 | 6 | 85,5 | 20 | 34 | 67,3 |
| Transferencias 1/ | 18 | 3 | -84,7 | 71 | 34 | -52,8 |
| Gobierno Nacional | 17 | 2 | -88,4 | 66 | 28 | -58,7 |
| Gobierno Regional | 0 | 0 | 5,1 | 4 | 5 | 15,8 |
| Gobiernos Locales | 0 | 0 | 25,5 | 1 | 1 | 48,8 |
| II. FORMACIÓN BRUTA DE CAPITAL | 12 | 20 | 60,6 | 184 | 269 | 42,0 |
| Gobierno Nacional | 1 | 3 | 177,1 | 117 | 155 | 28,9 |
| Gobierno Regional | 7 | 12 | 62,7 | 44 | 82 | 79,8 |
| Gobiernos Locales | 4 | 4 | 21,1 | 23 | 33 | 36,6 |
| III. OTROS GASTOS DE CAPITAL 2/ | 0 | 0 | - | 0 | 3 | - |
| GASTO NO FINANCIERO TOTAL (I+II+III) | 67 | 157 | 123,8 | 684 | 737 | 4,3 |
| Gobierno Nacional | 29 | 108 | 251,3 | 428 | 398 | -10,0 |
| Gobierno Regional | 30 | 38 | 20,0 | 205 | 263 | 24,3 |
| Gobiernos Locales | 8 | 12 | 46,6 | 52 | 77 | 43,4 |

1/ Incluye el pago de pensiones, donaciones y otros gastos corrientes.

2/ Incluye donaciones y transferencias.

Fuente: MEF.

Elaboración: BCRP, Sucursal Cusco. Departamento de Estudios Económicos.

GRÁFICO N° 7
EVOLUCIÓN DE LA FORMACIÓN BRUTA DE CAPITAL
 (Variación % real respecto al similar periodo del año anterior)

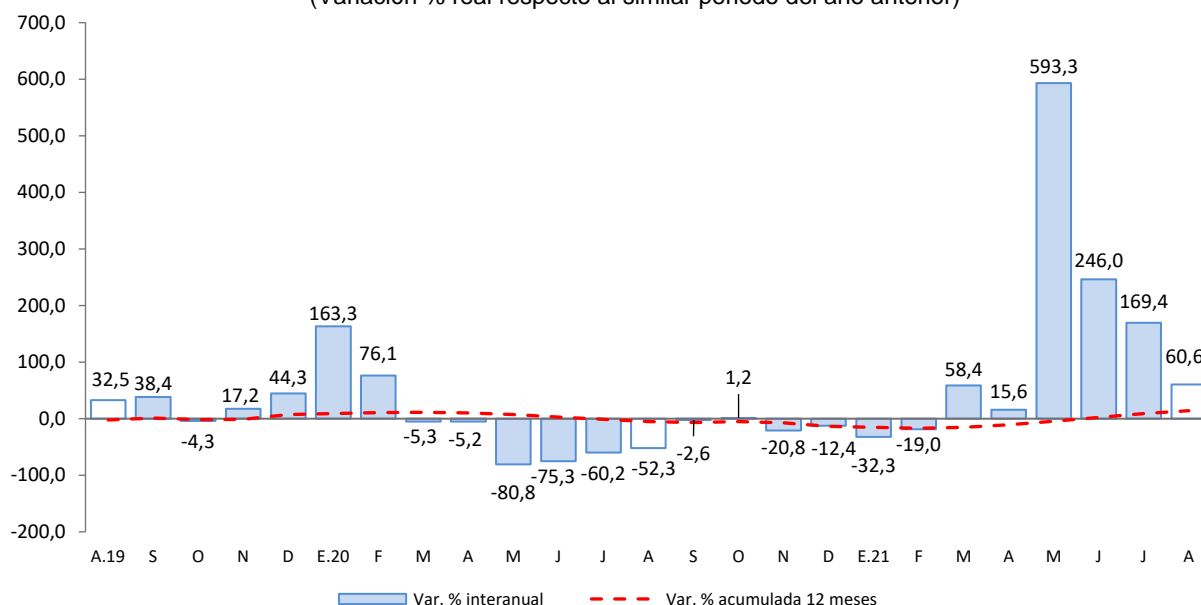

Fuente: MEF.

Elaboración: BCRP, Sucursal Cusco. Departamento de Estudios económicos.

- Los principales proyectos desarrollados por el Gobierno nacional, en agosto, fueron:
 - Rehabilitación y remodelación de la infraestructura educativa y equipamiento de la Institución Educativa Guillermo Billinghurst ubicada en el distrito y provincia de Tambopata (S/ 642,5 mil).
 - Remodelación de ambiente de unidades operativas; en el Intendencia Regional Madre de Dios en la localidad Puerto Maldonado, distrito y provincia de Tambopata (S/ 626,3 mil).
- En el Gobierno regional, los principales proyectos desarrollados fueron:
 - Remodelación del ambiente de aislamiento; adquisición de equipo ecógrafo, incubadora estándar y silla de partos multifuncional; además de otros activos en la EESS Santa Rosa en la localidad Puerto Maldonado, distrito y provincia de Tambopata (S/ 1,7 millones).
 - Mejoramiento vial de la avenida Alameda de La Cultura de la ciudad de Puerto Maldonado, distrito y provincia de Tambopata (S/ 801,7 mil).
- Por último, en los Gobiernos locales los proyectos más destacados fueron:
 - Mejoramiento y ampliación del sistema de drenaje pluvial de la ciudad de Iñapari, distrito de Iñapari, provincia de Tahuamanu (S/ 565,4 mil).
 - Ampliación y mejoramiento del servicio de agua potable e instalación del sistema de alcantarillado en el centro poblado de Santa Rosa, distrito de Inambari, provincia de Tambopata (S/ 455,9 mil).



ANEXOS



BANCO CENTRAL DE RESERVA DEL PERÚ – SUCURSAL CUSCO

ANEXO 1

MADRE DE DIOS: PRODUCCIÓN AGROPECUARIA 1/
(Toneladas)

| PRODUCTOS | 2020 | | | | | 2021 | | | | | | | | PRODUCTOS |
|--------------------|--------|--------|--------|--------|--------|--------|--------|--------|--------|--------|--------|--------|---------|--------------------|
| | Ago. | Set. | Oct. | Nov. | Dic. | Ene. | Feb. | Mar. | Abr. | May. | Jun. | Jul. | Ago. | |
| AGRÍCOLA | | | | | | | | | | | | | | AGRÍCOLA |
| Achiote | 0 | 0 | 0 | 0 | 0 | 0 | 0 | 0 | 0 | 9 | 3 | 0 | 0 | Achiote |
| Arroz cáscara | 208 | 215 | 259 | 353 | 505 | 1 030 | 1 470 | 1 635 | 967 | 480 | 221 | 177 | 209 | Arroz cáscara |
| Brachiaria | 67 918 | 61 948 | 67 730 | 81 365 | 94 180 | 88 870 | 85 120 | 84 554 | 80 980 | 78 827 | 80 346 | 72 428 | 100 459 | Brachiaria |
| Cacao | 140 | 125 | 58 | 32 | 30 | 35 | 58 | 111 | 154 | 210 | 220 | 231 | 189 | Cacao |
| Café | 0 | 0 | 0 | 0 | 0 | 0 | 0 | 0 | 9 | 10 | 0 | 0 | 0 | Café |
| Caña de azúcar | 217 | 189 | 220 | 176 | 221 | 181 | 157 | 175 | 168 | 156 | 188 | 204 | 175 | Caña de azúcar |
| Camote | 48 | 37 | 34 | 37 | 50 | 44 | 42 | 31 | 53 | 64 | 53 | 70 | 68 | Camote |
| Carambola | 14 | 12 | 12 | 13 | 11 | 13 | 12 | 11 | 11 | 11 | 11 | 11 | 10 | Carambola |
| Coco | 64 | 59 | 62 | 77 | 86 | 77 | 72 | 66 | 63 | 71 | 74 | 77 | 62 | Coco |
| Cocona | 33 | 26 | 26 | 31 | 38 | 31 | 32 | 31 | 35 | 33 | 35 | 33 | 27 | Cocona |
| Copoazú | 18 | 4 | 0 | 0 | 0 | 43 | 86 | 87 | 64 | 55 | 27 | 26 | 16 | Copoazú |
| Frijol grano seco | 59 | 0 | 0 | 0 | 0 | 0 | 0 | 0 | 0 | 0 | 11 | 35 | 42 | Frijol grano seco |
| Lima | 0 | 0 | 0 | 0 | 0 | 0 | 0 | 8 | 120 | 150 | 101 | 23 | 0 | Lima |
| Limón | 56 | 52 | 51 | 46 | 42 | 59 | 56 | 63 | 63 | 69 | 58 | 65 | 55 | Limón |
| Maíz amarillo duro | 175 | 0 | 0 | 0 | 694 | 5 172 | 9 326 | 5 473 | 2 878 | 341 | 276 | 558 | 815 | Maíz amarillo duro |
| Maíz choclo | 0 | 0 | 0 | 0 | 0 | 0 | 0 | 0 | 0 | 0 | 0 | 0 | 0 | Maíz choclo |
| Mandarina | 0 | 0 | 0 | 0 | 0 | 0 | 0 | 28 | 137 | 163 | 100 | 81 | 32 | Mandarina |
| Mango | 0 | 0 | 71 | 141 | 109 | 0 | 0 | 0 | 0 | 0 | 0 | 0 | 0 | Mango |
| Naranja | 111 | 77 | 24 | 0 | 0 | 0 | 0 | 44 | 206 | 348 | 283 | 245 | 177 | Naranja |
| Pijuayo | 0 | 0 | 0 | 0 | 0 | 48 | 86 | 76 | 53 | 5 | 0 | 0 | 0 | Pijuayo |
| Palta | 0 | 93 | 191 | 202 | 126 | 0 | 0 | 0 | 0 | 0 | 0 | 0 | 0 | Palta |
| Papaya | 2 692 | 2 721 | 2 978 | 2 650 | 3 137 | 2 137 | 2 347 | 2 662 | 2 790 | 2 790 | 3 186 | 3 282 | 2 910 | Papaya |
| Pasto yarahua | 1 650 | 2 120 | 2 160 | 2 751 | 2 909 | 2 089 | 2 307 | 2 479 | 2 441 | 1 508 | 1 451 | 1 587 | 1 271 | Pasto yarahua |
| Piña | 611 | 639 | 755 | 866 | 824 | 432 | 501 | 475 | 495 | 573 | 548 | 548 | 484 | Piña |
| Plátano | 3 360 | 3 287 | 3 740 | 3 995 | 4 111 | 2 938 | 2 980 | 2 842 | 2 564 | 2 989 | 3 242 | 3 193 | 3 135 | Plátano |
| Sandía | 79 | 75 | 69 | 145 | 75 | 84 | 69 | 60 | 14 | 0 | 71 | 91 | 71 | Sandía |
| Uncucha | 71 | 59 | 68 | 84 | 119 | 78 | 88 | 79 | 80 | 84 | 87 | 110 | 101 | Uncucha |
| Yuca | 1 707 | 1 833 | 1 905 | 2 073 | 2 341 | 1 719 | 1 746 | 1 734 | 1 562 | 1 941 | 1 856 | 1 740 | 1 728 | Yuca |
| Zapallo | 0 | 0 | 0 | 0 | 0 | 0 | 0 | 0 | 0 | 0 | 0 | 6 | 6 | Zapallo |
| PECUARIA | | | | | | | | | | | | | | PECUARIA |
| Vacuno 2/ | 275 | 305 | 321 | 343 | 401 | 391 | 379 | 361 | 318 | 343 | 284 | 287 | 286 | Vacuno 2/ |
| Porcino 2/ | 118 | 128 | 138 | 139 | 145 | 116 | 118 | 130 | 142 | 156 | 135 | 129 | 130 | Porcino 2/ |
| Leche | 111 | 111 | 110 | 104 | 118 | 187 | 139 | 124 | 105 | 122 | 107 | 114 | 122 | Leche |
| Ovino 2/ | 6 | 7 | 6 | 8 | 8 | 6 | 6 | 6 | 6 | 6 | 6 | 6 | 6 | Ovino 2/ |
| Huevos | 310 | 270 | 240 | 230 | 218 | 290 | 285 | 295 | 301 | 310 | 341 | 316 | 309 | Huevos |
| Ave 2/ | 1 066 | 875 | 960 | 883 | 1 328 | 930 | 748 | 843 | 890 | 934 | 887 | 1 055 | 1 065 | Ave 2/ |

1/ Cifras preliminares.

2/ Peso de animal en pie.

Fuente: MIDAGRI.

Elaboración: BCRP, Sucursal Cusco, Departamento de Estudios Económicos.

ANEXO 2

MADRE DE DIOS: PRODUCCIÓN PESQUERA 1/

(kg)

| SUBSECTORES | 2020 | | | | | 2021 | | | | | | | | SUBSECTORES |
|-------------------------------|--------|--------|--------|--------|--------|--------|--------|--------|--------|--------|--------|--------|--------|-------------------------------|
| | Ago. | Set. | Oct. | Nov. | Dic. | Ene. | Feb. | Mar. | Abr. | May. | Jun. | Jul. | Ago. | |
| Consumo Humano Directo | | | | | | | | | | | | | | Consumo Humano Directo |
| 1. Fresco | 34 243 | 39 083 | 38 559 | 42 767 | 40 532 | 26 230 | 22 457 | 35 427 | 32 148 | 44 802 | 51 261 | 56 025 | 80 420 | 1. Fresco |

1/ Cifras preliminares.

Fuente: PRODUCE.

Elaboración: BCRP, Sucursal Cusco. Departamento de Estudios Económicos.



ANEXO 3

MADRE DE DIOS: PRODUCCIÓN MINERA 1/

| | 2020 | | | | | 2021 | | | | | | | | |
|-------------------------------|------|------|------|------|------|------|------|------|------|------|------|------|------|-------------------------------|
| | Ago. | Set. | Oct. | Nov. | Dic. | Ene. | Feb. | Mar. | Abr. | May. | Jun. | Jul. | Ago. | |
| 1. MINERÍA METÁLICA 2/ | | | | | | | | | | | | | | 1. MINERÍA METÁLICA 2/ |
| Oro (Kg.) | 93 | 114 | 137 | 105 | 125 | 114 | 98 | 132 | 119 | 126 | 116 | 133 | 137 | Oro (Kg.) |

1/ Cifras preliminares.

2/ Unidades Recuperables.

Fuente: MINEM.

Elaboración: BCRP, Sucursal Cusco. Departamento de Estudios Económicos.



ANEXO 4

MADRE DE DIOS: IMPORTACIÓN SEGÚN USO O DESTINO ECONÓMICO 1/

(Valor FOB en miles de US\$)

| TIPO | 2020 | | | | | 2021 | | | | | | | | TIPO |
|-------------------------------------|--------------|--------------|--------------|--------------|--------------|--------------|--------------|--------------|--------------|---------------|---------------|---------------|---------------|-------------------------------------|
| | Ago. | Set. | Oct. | Nov. | Dic. | Ene. | Feb. | Mar. | Abr. | May. | Jun. | Jul. | Ago. | |
| I. BIENES DE CONSUMO | 1 108 | 1 122 | 987 | 1 145 | 1 000 | 1 843 | 1 713 | 2 347 | 2 563 | 2 632 | 1 746 | 1 555 | 1 851 | I. BIENES DE CONSUMO |
| Duradero | 2 | 0 | 10 | 3 | 0 | 59 | 6 | 0 | 42 | 0 | 1 | 1 | 23 | Duradero |
| No duradero | 1 106 | 1 122 | 977 | 1 142 | 1 000 | 1 784 | 1 708 | 2 347 | 2 521 | 2 632 | 1 745 | 1 555 | 1 829 | No duradero |
| II. INSUMOS | 854 | 725 | 786 | 902 | 973 | 775 | 984 | 685 | 607 | 742 | 1 098 | 1 051 | 1 209 | II. INSUMOS |
| Combustibles, lubricantes y conexos | 0 | 0 | 77 | 0 | 4 | 0 | 0 | 2 | 4 | 0 | 84 | 4 | 6 | Combustibles, lubricantes y conexos |
| Materias primas para la agricultura | 33 | 13 | 12 | 25 | 14 | 0 | 18 | 0 | 18 | 34 | 0 | 0 | 22 | Materias primas para la agricultura |
| Materias primas para la industria | 820 | 713 | 697 | 877 | 954 | 775 | 966 | 683 | 584 | 708 | 1 013 | 1 047 | 1 181 | Materias primas para la industria |
| III. BIENES DE CAPITAL | 311 | 699 | 685 | 753 | 1 806 | 389 | 801 | 732 | 3 790 | 12 549 | 26 514 | 25 325 | 20 709 | III. BIENES DE CAPITAL |
| Equipo de transporte | 0 | 0 | 0 | 5 | 6 | 3 | 0 | 0 | 2 694 | 12 073 | 25 871 | 23 957 | 19 359 | Equipo de transporte |
| Materiales de construcción | 192 | 90 | 237 | 297 | 196 | 108 | 371 | 311 | 253 | 134 | 291 | 314 | 296 | Materiales de construcción |
| Para la agricultura | 36 | 25 | 68 | 104 | 306 | 86 | 8 | 19 | 94 | 29 | 24 | 62 | 61 | Para la agricultura |
| Para la industria | 84 | 584 | 380 | 347 | 1 298 | 192 | 422 | 402 | 749 | 313 | 327 | 992 | 993 | Para la industria |
| TOTAL IMPORTACIONES | 2 273 | 2 546 | 2 458 | 2 801 | 3 780 | 3 007 | 3 498 | 3 763 | 6 960 | 15 923 | 29 358 | 27 932 | 23 770 | TOTAL IMPORTACIONES |

1/ Cifras preliminares.

Fuente: SUNAT.

Elaboración: BCRP, Sucursal Cusco. Departamento de Estudios Económicos.



ANEXO 5

MADRE DE DIOS: IMPORTACIÓN SEGÚN USO O DESTINO ECONÓMICO 1/
(Valor FOB en miles de US\$)

| TIPO | 2020 | | | | | 2021 | | | | | | | | TIPO |
|--|--------------|--------------|--------------|--------------|--------------|--------------|--------------|--------------|--------------|---------------|---------------|---------------|---------------|--|
| | Ago. | Set. | Oct. | Nov. | Dic. | Ene. | Feb. | Mar. | Abr. | May. | Jun. | Jul. | Ago. | |
| I. BIENES DE CONSUMO | 1 108 | 1 122 | 987 | 1 145 | 1 000 | 1 843 | 1 713 | 2 347 | 2 563 | 2 632 | 1 746 | 1 555 | 1 851 | I. BIENES DE CONSUMO |
| Duradero | 2 | 0 | 10 | 3 | 0 | 59 | 6 | 0 | 42 | 0 | 1 | 1 | 23 | Duradero |
| Muebles y otro equipo para el hogar | 0 | 0 | 2 | 1 | 0 | 0 | 1 | 0 | 4 | 0 | 0 | 0 | 1 | Muebles y otro equipo para el hogar |
| Obj.de adorno de uso personal, instrumento musical y otros | 2 | 0 | 3 | 2 | 0 | 1 | 3 | 0 | 15 | 0 | 1 | 1 | 5 | Obj.de adorno de uso personal, instrumento musical y otros |
| Utensilios domésticos | 0 | 0 | 5 | 0 | 0 | 57 | 2 | 0 | 23 | 0 | 0 | 0 | 16 | Utensilios domésticos |
| No duradero | 1 106 | 1 122 | 977 | 1 142 | 1 000 | 1 784 | 1 708 | 2 347 | 2 521 | 2 632 | 1 745 | 1 555 | 1 829 | No duradero |
| Bebidas | 0 | 0 | 0 | 0 | 0 | 0 | 0 | 0 | 0 | 0 | 0 | 0 | 0 | Bebidas |
| Otros bienes de consumo no duradero | 92 | 12 | 52 | 64 | 1 | 52 | 72 | 0 | 19 | 37 | 0 | 74 | 112 | Otros bienes de consumo no duradero |
| Productos alimenticios elaborados | 758 | 937 | 767 | 907 | 761 | 775 | 653 | 735 | 677 | 1 313 | 755 | 873 | 1 183 | Productos alimenticios elaborados |
| Productos alimenticios primarios | 245 | 173 | 157 | 171 | 224 | 957 | 982 | 1 612 | 1 806 | 1 282 | 989 | 593 | 535 | Productos alimenticios primarios |
| II. INSUMOS | 854 | 725 | 786 | 902 | 973 | 775 | 984 | 685 | 607 | 742 | 1 098 | 1 051 | 1 209 | II. INSUMOS |
| Combustibles, lubricantes y conexos | 0 | 0 | 77 | 0 | 4 | 0 | 0 | 2 | 4 | 0 | 84 | 4 | 6 | Combustibles, lubricantes y conexos |
| Combustibles semielaborados | 0 | 0 | 4 | 0 | 4 | 0 | 0 | 2 | 4 | 0 | 4 | 4 | 6 | Combustibles semielaborados |
| Lubricantes | 0 | 0 | 0 | 0 | 0 | 0 | 0 | 0 | 0 | 0 | 80 | 0 | 0 | Lubricantes |
| Materias primas para la agricultura | 33 | 13 | 12 | 25 | 14 | 0 | 18 | 0 | 18 | 34 | 0 | 0 | 22 | Materias primas para la agricultura |
| Alimentos para animales elaborados | 33 | 13 | 12 | 25 | 14 | 0 | 18 | 0 | 17 | 34 | 0 | 0 | 0 | Alimentos para animales elaborados |
| Alimentos para animales semielaborados | 0 | 0 | 0 | 0 | 0 | 0 | 0 | 0 | 0 | 0 | 0 | 0 | 0 | Alimentos para animales semielaborados |
| Materias primas para la industria | 820 | 713 | 697 | 877 | 954 | 775 | 966 | 683 | 584 | 708 | 1 013 | 1 047 | 1 181 | Materias primas para la industria |
| Productos agropecuarios no alimenticios elaborados | 143 | 46 | 75 | 112 | 86 | 63 | 0 | 0 | 0 | 0 | 0 | 62 | 0 | Productos agropecuarios no alimenticios elaborados |
| Productos agropecuarios no alimenticios primarios | 0 | 0 | 65 | 0 | 0 | 0 | 0 | 0 | 0 | 0 | 0 | 0 | 0 | Productos agropecuarios no alimenticios primarios |
| Productos agropecuarios no alimenticios semielaborados | 279 | 11 | 153 | 266 | 273 | 104 | 792 | 582 | 118 | 447 | 438 | 158 | 278 | Productos agropecuarios no alimenticios semielaborados |
| Productos alimenticios primarios | 215 | 359 | 184 | 75 | 101 | 127 | 87 | 28 | 45 | 93 | 53 | 0 | 49 | Productos alimenticios primarios |
| Productos alimenticios semielaborados | 0 | 0 | 0 | 0 | 0 | 0 | 0 | 0 | 0 | 0 | 6 | 54 | 0 | Productos alimenticios semielaborados |
| Productos mineros elaborados | 121 | 296 | 220 | 362 | 494 | 481 | 75 | 0 | 421 | 163 | 369 | 608 | 553 | Productos mineros elaborados |
| Productos mineros semielaborados | 0 | 0 | 0 | 0 | 0 | 0 | 0 | 0 | 0 | 0 | 0 | 30 | 48 | Productos mineros semielaborados |
| Productos químico - farmacéuticos primarios | 8 | 0 | 0 | 0 | 0 | 0 | 0 | 0 | 0 | 0 | 65 | 134 | 240 | Productos químico - farmacéuticos primarios |
| Productos químico - farmacéuticos semielaborados | 54 | 0 | 0 | 62 | 0 | 0 | 12 | 73 | 0 | 0 | 82 | 0 | 0 | Productos químico - farmacéuticos semielaborados |
| III. BIENES DE CAPITAL | 311 | 699 | 685 | 753 | 1 806 | 389 | 801 | 732 | 3 790 | 12 549 | 26 514 | 25 325 | 20 709 | III. BIENES DE CAPITAL |
| Equipo de transporte | 0 | 0 | 0 | 5 | 6 | 3 | 0 | 0 | 2 694 | 12 073 | 25 871 | 23 957 | 19 359 | Equipo de transporte |
| Equipos de transporte-equipos rodantes de transporte | 0 | 0 | 0 | 2 | 0 | 2 | 0 | 0 | 2 694 | 11 803 | 25 871 | 23 925 | 19 256 | Equipos de transporte-equipos rodantes de transporte |
| Equipos de transporte-partes y accesorios de equipo de transporte | 0 | 0 | 0 | 3 | 6 | 0 | 0 | 0 | 0 | 270 | 0 | 32 | 103 | Equipos de transporte-partes y accesorios de equipo de transporte |
| Materiales de construcción | 192 | 90 | 237 | 297 | 196 | 108 | 371 | 311 | 253 | 134 | 291 | 314 | 296 | Materiales de construcción |
| Materiales de construcción - elaborados | 192 | 90 | 237 | 297 | 196 | 108 | 367 | 311 | 253 | 134 | 291 | 314 | 296 | Materiales de construcción - elaborados |
| Materiales de construcción - semielaborados | 0 | 0 | 0 | 0 | 0 | 0 | 4 | 0 | 0 | 0 | 0 | 0 | 0 | Materiales de construcción - semielaborados |
| Para la agricultura | 36 | 25 | 68 | 104 | 306 | 86 | 8 | 19 | 94 | 29 | 24 | 62 | 61 | Para la agricultura |
| Bienes de capital para la agricultura-maquinas y herramientas | 36 | 2 | 58 | 85 | 306 | 86 | 8 | 19 | 74 | 29 | 24 | 62 | 61 | Bienes de capital para la agricultura-maquinas y herramientas |
| Bienes de capital para la agricultura-otro equipo para la agricultura | 0 | 0 | 0 | 0 | 0 | 0 | 0 | 0 | 0 | 0 | 0 | 0 | 0 | Bienes de capital para la agricultura-otro equipo para la agricultura |
| De mas bienes de capital | 0 | 23 | 10 | 19 | 0 | 0 | 0 | 0 | 20 | 0 | 0 | 0 | 0 | De mas bienes de capital |
| Para la industria | 84 | 584 | 380 | 347 | 1 298 | 192 | 422 | 402 | 749 | 313 | 327 | 992 | 993 | Para la industria |
| Bienes de capital para la industria-herramientas | 0 | 0 | 62 | 6 | 0 | 19 | 103 | 0 | 6 | 0 | 97 | 4 | 107 | Bienes de capital para la industria-herramientas |
| Bienes de capital para la industria-maquinas y aparatos de ofic. serv. y científicos | 0 | 0 | 3 | 0 | 0 | 0 | 5 | 0 | 0 | 0 | 1 | 476 | 237 | Bienes de capital para la industria-maquinas y aparatos de ofic. serv. y científicos |
| Bienes de capital para la industria-otro equipo fijo | 84 | 573 | 311 | 340 | 1 281 | 172 | 312 | 401 | 714 | 313 | 223 | 492 | 512 | Bienes de capital para la industria-otro equipo fijo |
| Bienes de capital para la industria-partes y accesorios de maquinaria industrial | 0 | 11 | 3 | 0 | 17 | 0 | 1 | 1 | 30 | 0 | 5 | 21 | 137 | Bienes de capital para la industria-partes y accesorios de maquinaria industrial |
| TOTAL IMPORTACIONES | 2 273 | 2 546 | 2 458 | 2 801 | 3 780 | 3 007 | 3 498 | 3 763 | 6 960 | 15 923 | 29 358 | 27 932 | 23 770 | TOTAL IMPORTACIONES |

1/ Cifras preliminares.

Fuente: SUNAT.

Elaboración: BCRP, Sucursal Cusco. Departamento de Estudios Económicos.



ANEXO 6

MADRE DE DIOS: CRÉDITOS 1/
(Saldos en millones de Soles)

| ENTIDADES FINANCIERAS | 2020 | | | | | 2021 | | | | | | | | ENTIDADES FINANCIERAS |
|---------------------------------------|------------|------------|------------|------------|------------|------------|------------|------------|------------|------------|------------|------------|------------|---------------------------------------|
| | Ago. | Set. | Oct. | Nov. | Dic. | Ene. | Feb. | Mar. | Abr. | May. | Jun. | Jul. | Ago. | |
| I. Banco de la nación 2/ | 38 | 38 | 39 | 39 | 39 | 39 | 39 | 38 | 38 | 38 | 38 | 38 | 38 | I. Banco de la nación 2/ |
| II. Agrobanco 3/ | 3 | 3 | 3 | 3 | 3 | 3 | 3 | 3 | 3 | 3 | 4 | 4 | 4 | II. Agrobanco 3/ |
| III. Banca múltiple | 242 | 251 | 255 | 257 | 301 | 303 | 304 | 304 | 308 | 309 | 312 | 310 | 312 | III. Banca múltiple |
| IV. Instituciones no bancarias | 443 | 464 | 471 | 479 | 485 | 486 | 487 | 484 | 486 | 488 | 487 | 488 | 494 | IV. Instituciones no bancarias |
| Financieras | 61 | 60 | 59 | 57 | 56 | 54 | 53 | 51 | 50 | 50 | 47 | 46 | 47 | Financieras |
| Cajas Municipales | 382 | 403 | 412 | 421 | 429 | 431 | 434 | 433 | 436 | 438 | 440 | 442 | 447 | Cajas Municipales |
| Cajas Rurales | 0 | 0 | 0 | 0 | 0 | 0 | 0 | 0 | 0 | 0 | 0 | 0 | 0 | Cajas Rurales |
| Edpymes | 0 | 0 | 0 | 0 | 0 | 0 | 0 | 0 | 0 | 0 | 0 | 0 | 0 | Edpymes |
| TOTAL | 726 | 756 | 767 | 777 | 829 | 830 | 832 | 830 | 835 | 839 | 840 | 840 | 849 | TOTAL |
| En M/N | 716 | 745 | 757 | 767 | 817 | 819 | 821 | 819 | 823 | 827 | 828 | 827 | 836 | En M/N |
| En M/E | 10 | 10 | 10 | 11 | 12 | 11 | 11 | 11 | 12 | 12 | 12 | 13 | 13 | En M/E |

1/ Cifras preliminares.

2/ Considera solo los créditos de consumo e hipotecario.

3/ No considera los créditos a las demás empresas del sistema financiero.

Fuente: SBS.

Elaboración: BCRP, Sucursal Cusco. Departamento de Estudios Económicos.

ANEXO 7

MADRE DE DIOS: CARTERA PESADA 1/

(En porcentajes)

| ENTIDADES FINANCIERAS | 2020 | | | | | | 2021 | | | | | | | ENTIDADES FINANCIERAS |
|-----------------------------------|------------|------------|------------|------------|------------|------------|------------|------------|------------|------------|------------|------------|------------|-----------------------------------|
| | Jul. | Ago. | Set. | Oct. | Nov. | Dic. | Ene. | Feb. | Mar. | Abr. | May. | Jun. | Jul. | |
| I. Banco de la nación | 4,7 | 4,8 | 4,9 | 4,9 | 4,9 | 4,4 | 4,4 | 4,3 | 4,4 | 4,4 | 4,4 | 4,3 | 4,5 | I. Banco de la nación |
| II. Agrobanco | 87,7 | 88,1 | 88,5 | 88,6 | 88,0 | 88,0 | 91,3 | 89,9 | 81,4 | 85,6 | 76,1 | 71,8 | 62,1 | II. Agrobanco |
| III. Banca múltiple | 4,4 | 4,5 | 4,7 | 5,1 | 5,5 | 5,5 | 5,5 | 5,4 | 5,5 | 5,0 | 4,7 | 5,0 | 5,0 | III. Banca múltiple |
| IV. Instituciones no bancarias | 4,8 | 4,8 | 4,9 | 4,8 | 4,5 | 4,3 | 4,4 | 4,5 | 4,5 | 4,5 | 4,6 | 4,1 | 4,0 | IV. Instituciones no bancarias |
| Cajas Municipales | 4,5 | 4,4 | 4,3 | 4,1 | 3,8 | 3,3 | 3,4 | 3,6 | 4,0 | 4,2 | 4,3 | 3,8 | 3,9 | Cajas Municipales |
| Cajas Rurales de Ahorro y Crédito | 0,0 | 0,0 | 0,0 | 0,0 | 0,0 | 0,0 | 0,0 | 0,0 | 0,0 | 0,0 | 0,0 | 0,0 | 0,0 | Cajas Rurales de Ahorro y Crédito |
| Edpymes | 0,0 | 0,0 | 0,0 | 0,0 | 0,0 | 0,0 | 0,0 | 0,0 | 0,0 | 0,0 | 0,0 | 0,0 | 0,0 | Edpymes |
| Financieras | 6,9 | 7,6 | 8,4 | 9,9 | 9,8 | 11,8 | 12,9 | 11,5 | 8,6 | 7,7 | 7,6 | 6,5 | 4,8 | Financieras |
| TOTAL | 5,0 | 5,0 | 5,1 | 5,2 | 5,2 | 5,1 | 5,1 | 5,1 | 5,2 | 5,0 | 4,9 | 4,7 | 4,7 | TOTAL |

1/ Cifras preliminares.

Fuente: SBS.

Elaboración: BCRP, Sucursal Cusco. Departamento de Estudios Económicos.

ANEXO 8

MADRE DE DIOS: DEPÓSITOS 1/
(Saldos en millones de Soles)

| ENTIDADES FINANCIERAS | 2020 | | | | | 2021 | | | | | | | | ENTIDADES FINANCIERAS |
|--|------------|------------|------------|------------|------------|------------|------------|------------|------------|------------|------------|------------|------------|--|
| | Ago. | Set. | Oct. | Nov. | Dic. | Ene. | Feb. | Mar. | Abr. | May. | Jun. | Jul. | Ago. | |
| I. Banco de la nación | 94 | 97 | 102 | 105 | 112 | 111 | 111 | 111 | 115 | 119 | 119 | 124 | 123 | I. Banco de la nación |
| II. Banca múltiple | 261 | 277 | 278 | 290 | 296 | 295 | 291 | 288 | 286 | 295 | 291 | 294 | 304 | II. Banca múltiple |
| III. Instituciones no bancarias | 163 | 178 | 181 | 187 | 188 | 174 | 172 | 172 | 174 | 174 | 178 | 182 | 192 | III. Instituciones no bancarias |
| Financieras | 6 | 7 | 7 | 7 | 8 | 7 | 6 | 7 | 6 | 6 | 6 | 6 | 7 | Financieras |
| Cajas Municipales | 157 | 172 | 174 | 180 | 181 | 167 | 166 | 166 | 167 | 167 | 172 | 176 | 185 | Cajas Municipales |
| Cajas Rurales | 0 | 0 | 0 | 0 | 0 | 0 | 0 | 0 | 0 | 0 | 0 | 0 | 0 | Cajas Rurales |
| TOTAL | 518 | 553 | 562 | 581 | 597 | 580 | 574 | 571 | 574 | 588 | 588 | 600 | 619 | TOTAL |
| En M/N | 469 | 503 | 514 | 530 | 550 | 529 | 521 | 516 | 518 | 530 | 528 | 542 | 559 | En M/N |
| En M/E | 49 | 50 | 48 | 51 | 47 | 51 | 53 | 56 | 56 | 58 | 61 | 58 | 59 | En M/E |

1/ Cifras preliminares.

Fuente: SBS.

Elaboración: BCRP, Sucursal Cusco. Departamento de Estudios Económicos.

ANEXO 9

MADRE DE DIOS: EJECUCIÓN DEL PRESUPUESTO PÚBLICO

(Millones de Soles)

| TIPO | 2020 | | | | | 2021 | | | | | | | TIPO | |
|---|-----------|-----------|------------|-----------|------------|-----------|-----------|-----------|------------|-----------|-----------|-----------|------------|---|
| | Ago. | Set. | Oct. | Nov. | Dic. | Ene. | Feb. | Mar. | Abr. | May. | Jun. | Jul. | | Ago. |
| I. GASTOS CORRIENTES | 55 | 45 | 90 | 70 | 120 | 44 | 45 | 48 | 43 | 54 | 44 | 48 | 137 | I. GASTOS CORRIENTES |
| Gobierno Nacional | 28 | 17 | 49 | 33 | 48 | 23 | 21 | 16 | 17 | 27 | 15 | 18 | 104 | Gobierno Nacional |
| Gobierno Regional | 23 | 22 | 27 | 29 | 48 | 19 | 21 | 26 | 21 | 23 | 22 | 23 | 25 | Gobierno Regional |
| Gobiernos Locales | 4 | 6 | 13 | 8 | 24 | 2 | 4 | 7 | 5 | 5 | 6 | 8 | 8 | Gobiernos Locales |
| Remuneraciones | 22 | 20 | 21 | 26 | 34 | 22 | 23 | 26 | 21 | 23 | 22 | 24 | 23 | Remuneraciones |
| Gobierno Nacional | 6 | 6 | 6 | 7 | 8 | 7 | 6 | 6 | 6 | 7 | 6 | 8 | 7 | Gobierno Nacional |
| Gobierno Regional | 15 | 14 | 14 | 19 | 24 | 14 | 15 | 19 | 14 | 15 | 15 | 15 | 15 | Gobierno Regional |
| Gobiernos Locales | 1 | 1 | 1 | 1 | 2 | 1 | 1 | 1 | 1 | 1 | 1 | 1 | 1 | Gobiernos Locales |
| Bienes y Servicios | 16 | 20 | 43 | 26 | 66 | 21 | 14 | 17 | 16 | 29 | 18 | 20 | 111 | Bienes y Servicios |
| Gobierno Nacional | 6 | 8 | 23 | 10 | 24 | 15 | 6 | 6 | 6 | 18 | 6 | 7 | 95 | Gobierno Nacional |
| Gobierno Regional | 7 | 7 | 9 | 9 | 20 | 4 | 5 | 6 | 6 | 7 | 7 | 7 | 9 | Gobierno Regional |
| Gobiernos Locales | 3 | 5 | 11 | 7 | 21 | 1 | 2 | 5 | 4 | 4 | 5 | 6 | 6 | Gobiernos Locales |
| Transferencias 1/ | 18 | 4 | 26 | 18 | 20 | 1 | 9 | 5 | 6 | 2 | 4 | 4 | 3 | Transferencias 1/ |
| Gobierno Nacional | 17 | 4 | 21 | 17 | 16 | 1 | 8 | 4 | 6 | 1 | 3 | 3 | 2 | Gobierno Nacional |
| Gobierno Regional | 0 | 0 | 4 | 1 | 3 | 1 | 1 | 1 | 0 | 1 | 1 | 1 | 0 | Gobierno Regional |
| Gobiernos Locales | 0 | 0 | 1 | 1 | 1 | 0 | 0 | 0 | 0 | 0 | 0 | 1 | 0 | Gobiernos Locales |
| II. FORMACIÓN BRUTA DE CAPITAL | 12 | 23 | 134 | 26 | 67 | 7 | 14 | 24 | 134 | 23 | 21 | 27 | 20 | II. FORMACIÓN BRUTA DE CAPITAL |
| Gobierno Nacional | 1 | 2 | 117 | 7 | 15 | 4 | 5 | 7 | 122 | 6 | 3 | 5 | 3 | Gobierno Nacional |
| Gobierno Regional | 7 | 18 | 13 | 15 | 27 | 2 | 6 | 9 | 9 | 13 | 12 | 18 | 12 | Gobierno Regional |
| Gobiernos Locales | 4 | 4 | 4 | 4 | 24 | 1 | 3 | 7 | 3 | 4 | 5 | 5 | 4 | Gobiernos Locales |
| III. OTROS GASTOS DE CAPITAL 2/ | 0 | 0 | 0 | 0 | 0 | 0 | 0 | 0 | 0 | 0 | 0 | 3 | 0 | III. OTROS GASTOS DE CAPITAL 2/ |
| GASTO NO FINANCIERO TOTAL (I+II+III) | 67 | 68 | 224 | 97 | 186 | 51 | 59 | 72 | 177 | 78 | 65 | 79 | 157 | GASTO NO FINANCIERO TOTAL (I+II+III) |
| <i>Gobierno Nacional</i> | <i>29</i> | <i>19</i> | <i>167</i> | <i>40</i> | <i>63</i> | <i>26</i> | <i>26</i> | <i>23</i> | <i>139</i> | <i>33</i> | <i>18</i> | <i>24</i> | <i>108</i> | <i>Gobierno Nacional</i> |
| <i>Gobierno Regional</i> | <i>30</i> | <i>40</i> | <i>41</i> | <i>44</i> | <i>75</i> | <i>21</i> | <i>26</i> | <i>35</i> | <i>30</i> | <i>36</i> | <i>35</i> | <i>41</i> | <i>38</i> | <i>Gobierno Regional</i> |
| <i>Gobiernos Locales</i> | <i>8</i> | <i>9</i> | <i>17</i> | <i>13</i> | <i>48</i> | <i>3</i> | <i>6</i> | <i>14</i> | <i>8</i> | <i>9</i> | <i>12</i> | <i>13</i> | <i>12</i> | <i>Gobiernos Locales</i> |

1/ Incluye el pago de pensiones, donaciones y otros gastos corrientes.

2/ Incluye donaciones y transferencias.

Información actualizada al 31 de agosto de 2021

Fuente: MEF.

Elaboración: BCRP, Sucursal Cusco. Departamento de Estudios Económicos.



ANEXO 10

MADRE DE DIOS: INGRESOS CORRIENTES DEL GOBIERNO CENTRAL 1/
(Millones de soles)

| INGRESOS | 2020 | | | | | 2021 | | | | | | | | INGRESOS |
|---|----------|----------|-----------|-----------|-----------|-----------|----------|-----------|-----------|-----------|-----------|-----------|-----------|---|
| | Ago. | Set. | Oct. | Nov. | Dic. | Ene. | Feb. | Mar. | Abr. | May. | Jun. | Jul. | Ago. | |
| I. INGRESOS TRIBUTARIOS | 8 | 8 | 10 | 10 | 12 | 9 | 9 | 11 | 11 | 16 | 20 | 32 | 31 | I. INGRESOS TRIBUTARIOS |
| 1. Impuestos a los ingresos | 5 | 4 | 6 | 6 | 7 | 6 | 5 | 7 | 5 | 6 | 7 | 6 | 7 | 1. Impuestos a los ingresos |
| - Personas Naturales | 1 | 1 | 1 | 1 | 1 | 2 | 1 | 1 | 1 | 1 | 1 | 1 | 2 | - Personas Naturales |
| - Personas Jurídicas | 3 | 3 | 4 | 4 | 4 | 4 | 4 | 4 | 3 | 3 | 5 | 4 | 5 | - Personas Jurídicas |
| - Regularización | 1 | 0 | 0 | 0 | 1 | 0 | 0 | 2 | 1 | 2 | 1 | 1 | 0 | - Regularización |
| 2. Impuestos a la importación | 0 | 0 | 0 | 0 | 0 | 0 | 0 | 0 | 0 | 0 | 0 | 0 | 0 | 2. Impuestos a la importación |
| 3. Impuesto General a las Ventas | 2 | 2 | 3 | 3 | 4 | 3 | 3 | 3 | 4 | 9 | 12 | 24 | 22 | 3. Impuesto General a las Ventas |
| - Operaciones Internas | 1 | 1 | 1 | 1 | 1 | 1 | 1 | 1 | 1 | 1 | 1 | 1 | 1 | - Operaciones Internas |
| - Operaciones Externas | 2 | 2 | 2 | 2 | 2 | 1 | 2 | 1 | 3 | 8 | 10 | 23 | 21 | - Operaciones Externas |
| 4. Impuesto Selectivo al Consumo | | | 0 | | 0 | 0 | 0 | | 0 | 0 | 0 | 0 | 0 | 4. Impuesto Selectivo al Consumo |
| 5. Otros Ingresos tributarios | 1 | 1 | 1 | 1 | 1 | 1 | 1 | 1 | 1 | 1 | 1 | 1 | 2 | 5. Otros Ingresos tributarios |
| II. INGRESOS NO TRIBUTARIOS | 0 | 0 | 0 | 0 | 0 | 0 | 0 | 0 | 0 | 0 | 0 | 0 | 0 | II. INGRESOS NO TRIBUTARIOS |
| INGRESOS CORRIENTES (I+II) | 8 | 8 | 10 | 10 | 12 | 10 | 9 | 11 | 11 | 16 | 20 | 32 | 31 | INGRESOS CORRIENTES (I+II) |

1/ Debido al redondeo de los datos parciales, los totales pueden diferir de la suma de las partes.

Fuente: SUNAT.

Elaboración: BCRP, Sucursal Cusco. Departamento de Estudios Económicos.

