

BANCO CENTRAL DE RESERVA DEL PERÚ
SUCURSAL CUSCO



MADRE DE DIOS: Síntesis de Actividad Económica
Julio 2021¹

Departamento de Estudios Económicos

¹ En la elaboración del presente informe participaron Víctor Chique, Juniors Sánchez y José Apaza.

ÍNDICE

	<i>Página</i>
RESUMEN EJECUTIVO.....	3
I. ACTIVIDAD PRODUCTIVA.....	5
1. Actividad Primaria.....	5
1.1 Sector agropecuario.....	5
1.2 Sector pesca.....	6
1.3 Sector minería.....	7
2. Otros indicadores sectoriales.....	8
2.1 Arribos a los establecimientos de hospedaje.....	8
II. ASPECTOS LABORALES.....	9
1. Empleo.....	9
III. SECTOR EXTERNO.....	10
1. Importaciones.....	10
IV. CRÉDITO Y DEPÓSITOS.....	11
1. Crédito.....	11
2. Depósitos.....	13
V. EJECUCIÓN DEL PRESUPUESTO DE GASTOS DEL GOBIERNO GENERAL.....	15
1. Gasto no financiero.....	15
2. Gastos corrientes.....	15
3. Formación bruta de capital.....	15
VI. ANEXOS.....	18



RESUMEN EJECUTIVO

Principales hechos de importancia

- Las actividades primarias reportaron resultados positivos en julio de 2021; así, el **sector agropecuario** se expandió en 3,9 por ciento, el **sector pesca** creció 95,7 por ciento y el **sector minería** aumentó 23,1 por ciento.
- En otros indicadores de la actividad económica de la región, el **saldo de crédito** fue mayor en 17,8 por ciento y la **inversión** se incrementó en 169,4 por ciento.

Actividad Primaria

- El **sector agropecuario** mostró un crecimiento de 3,9 por ciento interanual respecto a julio de 2020, explicado por una mayor producción de cacao, plátano, brachiaria y vacuno. Asimismo, en el periodo enero-julio de 2021, la producción agropecuaria creció 2,4 por ciento.
- El **sector pesca** creció 95,7 por ciento interanual en julio, como consecuencia de una mayor producción de paco, zúngaro y doncella. Entre enero y julio de 2021, la actividad pesquera aumentó 40,1 por ciento, debido a una mayor extracción de zúngaro y paco.
- La **actividad minera** se expandió en 23,1 por ciento interanual en julio, asociado a los mayores niveles de extracción de oro. No obstante, en el acumulado a julio de 2021, la producción descendió 44,8 por ciento frente a similar periodo de 2020.

Otros Indicadores de Actividad Económica

- El **saldo de crédito** (S/ 840 millones) aumentó 17,8 por ciento interanual al cierre del mes de julio. El resultado de este mes fue reflejo de los mayores créditos a empresas (27,9 por ciento), pese a una reducción del crédito destinado a personas (-0,9 por ciento).
- El gasto en **formación bruta de capital** alcanzó los S/ 27 millones, monto mayor en 169,4 por ciento en julio en términos reales, como resultado del mayor gasto en los tres niveles de gobierno. Así también, la inversión se expandió en 40,7 por ciento en el periodo enero-julio de 2021, respecto a similar periodo del año previo.

CUADRO N° 1
OTROS INDICADORES DE ACTIVIDAD ECONÓMICA
 (Variación % respecto a similar mes del año anterior)

		Feb. 21		Mar. 21		Abr. 21		May. 21		Jun. 21		Jul. 21
Arribos a los establecimientos de hospedaje	↓	-7,5	↑	54,5	↑	1 780,7	↑	1 535,2	↑	2 077,3		n.d.
Crédito total 1/	↑	9,8	↑	11,0	↑	13,1	↑	11,8	↑	19,4	↑	17,8
Crédito de consumo 1/	↓	-3,1	↓	-3,3	↓	-2,3	↓	-1,6	↓	-1,5	↓	-1,7
Crédito hipotecario 1/	↑	8,8	↑	6,0	↑	8,8	↑	5,8	↑	5,8	↑	8,4
Inversión Pública 2/	↓	-19,0	↑	58,4	↑	15,6	↑	593,3	↑	246,0	↑	169,4

1/ En términos nominales.

2/ En términos reales.

Fuentes: MINCETUR, SBS y MEF.



I. ACTIVIDAD PRODUCTIVA

1. Actividad Primaria

1.1 Sector agropecuario

- El sector agropecuario presentó un crecimiento de 3,9 por ciento en julio respecto al registro interanual, debido a una mayor producción del subsector agrícola (5,6 por ciento) y pecuario (2,0 por ciento). En el mismo sentido, entre enero y julio de 2021, la producción agropecuaria creció 2,4 por ciento, sustentado por el aumento del subsector agrícola (4,3 por ciento).
- La expansión del subsector agrícola fue explicada por la mayor producción orientada al mercado externo y agroindustria (15,2 por ciento), y al mercado interno (3,4 por ciento). En el primer grupo se registró una mayor producción de cacao (34,3 por ciento) y caña de azúcar (10,9 por ciento), principalmente; y en el segundo grupo se observó una mayor producción de plátano (8,3 por ciento), papaya (6,9 por ciento) y brachiaria (4,4 por ciento). Asimismo, entre enero y julio de 2021, la actividad agrícola creció 4,3 por ciento, asociada a la mayor producción de cacao (20,0 por ciento), plátano (16,2 por ciento) y maíz amarillo duro (9,4 por ciento).
- El aumento del subsector pecuario (2,0 por ciento), en el mes de julio, fue explicado por la mayor producción de vacuno (10,8 por ciento), ave (1,7 por ciento) y leche (0,9 por ciento). En cambio, en el acumulado a julio de 2021, el subsector disminuyó 0,4 por ciento, debido a la contracción en la producción de vacuno (-1,5 por ciento) y ave (-1,3 por ciento).

CUADRO N° 2
SECTOR AGROPECUARIO 1/
(Miles de Toneladas)

Subsectores	Estructura Porcentual 2019 2/	Julio				Enero - Julio			
		2020	2021	Var.%	Contribución al crecimiento 3/	2020	2021	Var.%	Contribución al crecimiento 3/
AGRÍCOLA	52,7			5,6	2,9			4,3	2,5
Orientada al mercado externo y agroindustria 2/	11,5			15,2	1,5			11,9	2,0
Cacao	3,4	0,2	0,2	34,3	2,2	0,8	1,0	20,0	0,8
Caña de azúcar	0,1	0,2	0,2	10,9	0,0	1,3	1,2	-1,7	0,0
Achiote	0,0	0,0	0,0	-	-	0,0	0,0	71,4	0,0
Café	0,0	0,0	0,0	-	-	0,0	0,0	26,7	0,0
Mango	0,1	0,0	0,0	-	-	0,0	0,0	-	-
Palta	0,4	0,0	0,0	-	-	0,0	0,0	-	-
Maíz amarillo duro	7,5	0,7	0,6	-20,6	-0,7	22,0	24,0	9,4	1,2
Orientada al mercado interno 2/	41,2			3,4	1,4			1,2	0,5
Brachiaria	18,1	69,4	72,4	4,4	0,8	592,9	571,1	-3,7	-0,7
Plátano	6,7	2,9	3,2	8,3	0,6	17,9	20,7	16,2	0,9
Papaya	5,9	3,1	3,3	6,9	0,4	19,2	19,2	0,1	0,0
Uncucha	0,2	0,1	0,1	64,2	0,2	0,4	0,6	55,8	0,1
Yuca	3,4	1,7	1,7	2,8	0,1	10,6	12,3	16,3	0,5
Piña	1,3	0,6	0,5	-11,6	-0,2	4,1	3,6	-13,7	-0,2
Arroz cáscara	3,1	0,2	0,2	-15,7	-0,2	6,0	6,0	0,5	0,0
Frijol grano seco	0,2	0,1	0,0	-45,3	-0,4	0,1	0,0	-30,3	0,0
PECUARIO	47,3			2,0	1,0			-0,4	-0,1
Vacuno 4/	11,6	0,3	0,3	10,8	0,9	2,4	2,4	-1,5	-0,1
Ave 4/	25,6	1,0	1,1	1,7	0,5	6,4	6,3	-1,3	-0,3
Leche	0,8	0,1	0,1	0,9	0,0	0,9	0,9	-1,5	0,0
Ovino 4/	0,3	0,0	0,0	0,0	0,0	0,0	0,0	-8,7	0,0
Huevos	6,1	0,3	0,3	-0,9	-0,1	2,2	2,1	-1,4	-0,1
Porcino 4/	2,9	0,1	0,1	-9,8	-0,4	0,8	0,9	14,6	0,4
SECTOR AGROPECUARIO	100,0			3,9	3,9			2,4	2,4

1/ Cifras preliminares.

2/ Estimado a precios del 2007.

3/ Con base en la estructura de similar período 2020.

4/ Peso de animal en pie.

Fuente: MIDAGRI.

Elaboración: BCRP, Sucursal Cusco. Departamento de Estudios Económicos.



- La campaña 2020/2021 inició en agosto, el avance de áreas sembradas a julio registró un total de 17 622 hectáreas instaladas, lo cual representó un aumento de 23,9 por ciento en comparación con similar periodo de la campaña pasada (2019/2020), en términos absolutos creció en 3 396 hectáreas. El desempeño positivo de la campaña se explicó a las mayores áreas de cultivos permanentes y semipermanentes, que se expandieron en 38,0 por ciento, por el aumento de siembras de cacao (936,1 por ciento) y brachiaria (48,0 por ciento), principalmente; asimismo, los cultivos transitorios mostraron un incremento de 18,5 por ciento, por las mayores siembras de yuca (60,4 por ciento), arroz (16,2 por ciento) y maíz amarillo duro (11,8 por ciento).

CUADRO N° 3
SUPERFICIE SEMBRADA 1/
(Hectáreas)

	Campaña agrícola 2/		Variación	
	2019/2020	2020/2021	Absoluta	Porcentual
CULTIVOS TRANSITORIOS	10 282	12 180	1 898	18,5
Maíz amarillo duro	6 754	7 551	797	11,8
Yuca	1 194	1 915	721	60,4
Arroz	2 034	2 363	329	16,2
Uncucha	62	103	41	66,1
Sandía	40	60	20	50,0
Camote	61	74	13	21,3
Rabanito	0	5	5	-
Caigua	0	1	1	-
Tomate	0	1	1	-
Pepinillo	8	6	- 2	-25,0
Frijol caupi grano seco	128	100	- 28	-21,9
Otros	1	1	0	0,0
CULTIVOS PERMANENTES Y SEMIPERMANENTES	3 944	5 442	1 498	38,0
Brachiaria	2 025	2 997	972	48,0
Cacao	83	860	777	936,1
Achiote	181	7	- 174	-96,1
Papaya	564	261	- 303	-53,7
Otros	1 091	1 317	226	20,7
Total	14 226	17 622	3 396	23,9

1/ Cifras preliminares.

2/ De agosto 2020 a julio 2021

Fuente: MIDAGRI.

Elaboración: BCRP, Sucursal Cusco. Departamento de Estudios Económicos.

1.2 Sector pesca

- La actividad pesquera creció 95,7 por ciento interanual en julio, como consecuencia de un mayor desembarque de las especies zúngaro (332,4 por ciento) y doncella (215,2 por ciento); así también, la mayor producción de paco (60,8 por ciento), que aumentó su producción de 14 toneladas en julio de 2020 a 21 toneladas en julio de 2021.
- En el acumulado enero-julio de 2021, la actividad pesquera aumentó 40,1 por ciento, debido a una mayor extracción de zúngaro y paco.

CUADRO N° 4
SECTOR PESCA 1/
(En toneladas)

Subsectores	Julio			Enero - Julio		
	2020	2021	Var. %	2020	2021	Var. %
Consumo Humano Directo (CHD)						
Fresco	30	56	88,7	200	268	34,3
SECTOR PESCA 2/			95,7			40,1

1/ Cifras preliminares.

2/ Estimado a precios de 2007.

Fuente: PRODUCE.

Elaboración: BCRP, Sucursal Cusco. Departamento de Estudios Económicos.

1.3 Sector minería

- La producción minera se expandió en 23,1 por ciento interanual en julio, debido a que la producción de oro ascendió de 108 kilogramos en julio de 2020 a 133 kilogramos en julio de 2021.
- En contraste, entre enero y julio de 2021, la producción descendió 44,8 por ciento frente a similar periodo de 2020. El resultado fue consecuencia de las medidas de aislamiento obligatorio que el Gobierno decretó y las interdicciones que se realizaron a la minería ilegal.

**CUADRO N° 5
SECTOR MINERÍA 1/**

Mineral	Estructura Porcentual 2019 3/	Julio				Enero - Julio			
		2020	2021	Var.%	Contribución 4/	2020	2021	Var.%	Contribución 4/
Oro (Kg.)	100,0	108	133	23,1	23,1	1 517	838	-44,8	-44,8
SECTOR MINERÍA 2/ 3/	100,0			23,1	23,1			-44,8	-44,8

1/ Cifras preliminares.

2/ Unidades Recuperables

3/ Estimado a precios de 2007.

4/ Con base en la estructura de similar periodo de 2020.

Fuente: Ministerio de Energía y Minas (MINEM).

Elaboración: BCRP, Sucursal Cusco, Departamento de Estudios Económicos.

**GRÁFICO N° 1
EVOLUCIÓN DE LA PRODUCCIÓN MINERA**
(Variación % real respecto a similar periodo del año anterior)

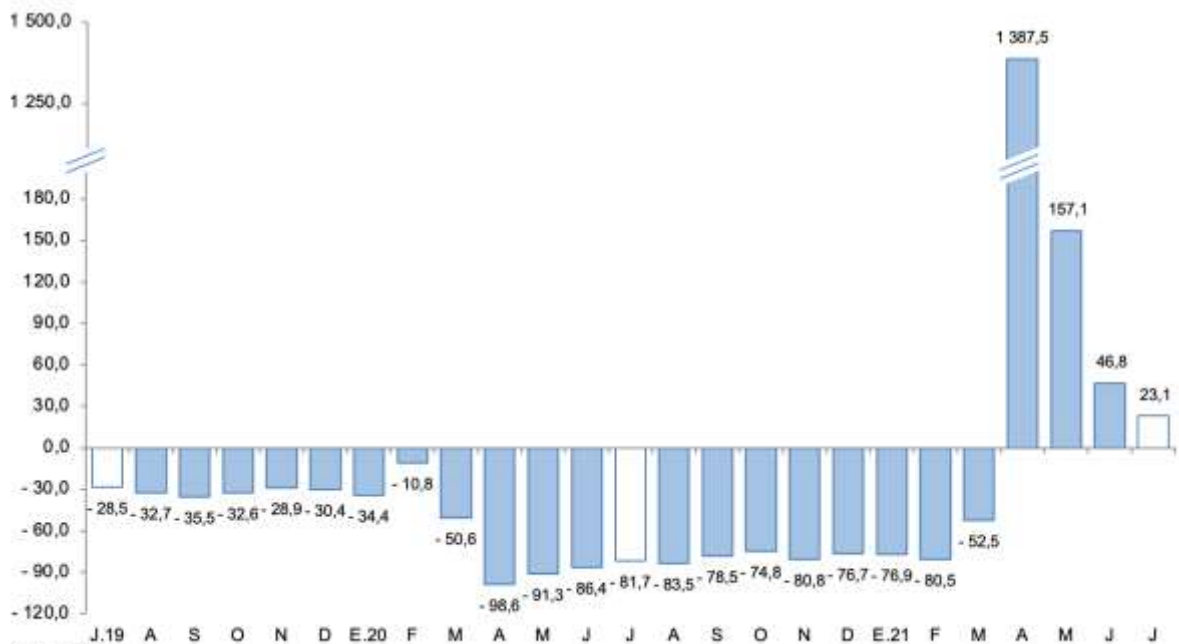

Fuente: MINEM.

Elaboración: BCRP, Sucursal Cusco, Departamento de Estudios Económicos.

- En julio, el precio promedio mensual de oro mostró una reducción de 1,5 por ciento con respecto a la cotización del mes previo (US\$/oz.tr. 1 834,6). La reducción en el precio reflejó la apreciación del dólar norteamericano respecto a una canasta de divisas; compensada en parte por las perspectivas de mayor demanda asociada a una recuperación económica sostenida de Estados Unidos.



2. Otros indicadores sectoriales

2.1 Arribos a los establecimientos de hospedaje

- El arribo de turistas a los establecimientos de hospedaje de Madre de Dios alcanzó los 36 688 visitantes en junio de 2021, superior en (2 077,3 por ciento) comparación a los 1 685 visitantes que arribaron en junio de 2020. La expansión en junio estuvo asociada al crecimiento de turistas nacionales y extranjeros, en 32 857 y 2 146, respectivamente, frente al resultado del periodo interanual.
- El mayor flujo de arribos nacionales se explicó por la mayor afluencia proveniente de Cusco, que crecieron en 6 235 turistas; seguido de Lima, en 3 205 turistas, y Puno en 1 942 turistas, frente a los registros de junio 2020. Asimismo, la expansión de turistas extranjeros se debió a las mayores llegadas de Estados Unidos, Colombia e Italia, principalmente.
- En el mismo sentido, en el periodo enero-junio de 2021, los arribos a la región crecieron 106,2 por ciento respecto a similar periodo 2020; por los mayores arribos de turistas nacionales (129,4 por ciento), pese a la reducción de turistas extranjeros (-58,4 por ciento).

GRÁFICO N° 2
EVOLUCIÓN DE ARRIBOS A ESTABLECIMIENTOS DE HOSPEDAJE
 (Variación % respecto a similar mes del año anterior)

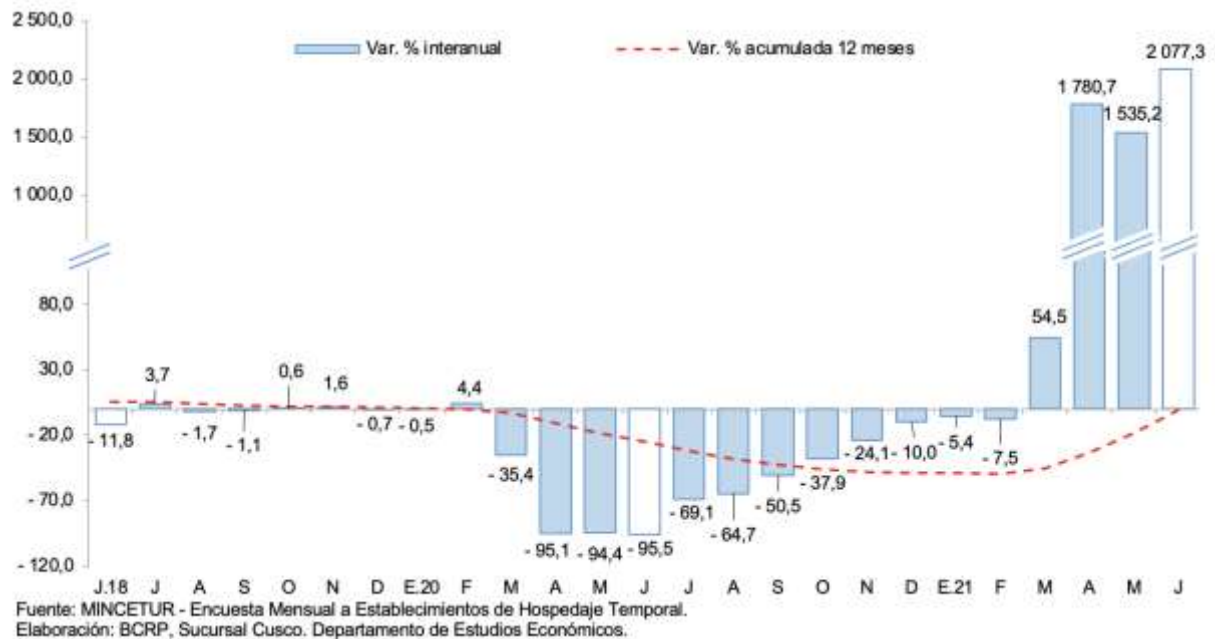

II. ASPECTOS LABORALES

1. Empleo

- En Madre de Dios, el número de trabajadores asalariados privados formales ascendió a 9 755 en junio de 2021, siendo mayor en 18,0 por ciento con respecto a junio de 2020. La expansión fue explicada por una mayor contratación en los sectores minería (44,6 por ciento), servicios (18,8 por ciento) y comercio (13,8 por ciento), principalmente.
- En el periodo enero - julio, en promedio los trabajos asalariados crecieron 3,5 por ciento asociado a una mayor contratación en los sectores construcción (142,9 por ciento), minería (37,4 por ciento), comercio (9,9 por ciento) y manufactura (9,2 por ciento).

CUADRO N° 6
NÚMERO DE TRABAJADORES DEL SECTOR PRIVADO FORMAL 1/
(Planilla Electrónica – PLAME y T-Registro)

Sectores	Junio			Enero - Junio		
	2020	2021	Var. %	2020	2021	Var. %
Agrícola 2/	1 225	1 299	6,0	1 265	1 149	-9,2
Comercio	2 125	2 419	13,8	2 107	2 315	9,9
Construcción	37	112	202,7	37	91	142,9
Manufactura	713	752	5,5	665	726	9,2
Minería	670	969	44,6	684	939	37,4
Servicios	3 483	4 138	18,8	4 133	3 971	-3,9
No precisa	16	66	312,5	32	43	33,2
TOTAL	8 269	9 755	18,0	8 924	9 235	3,5

1/ Cifras preliminares.

2/ Incluye ganadería, caza y silvicultura.

Fuente: MTPE - Observatorio de la Formalización Laboral

Elaboración: BCRP, Sucursal Cusco. Departamento de Estudios Económicos.

GRÁFICO N° 3
TRABAJADORES DEL SECTOR PRIVADO FORMAL
(Variación % respecto a similar mes del año anterior)

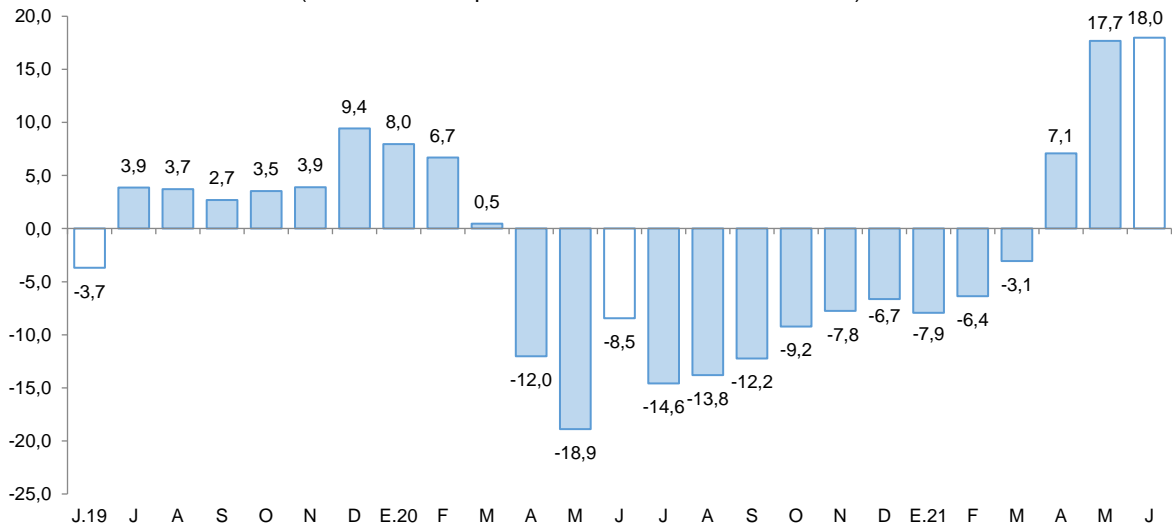

Fuente: MTPE - Observatorio de la Formalización Laboral.

Elaboración: BCRP, Sucursal Cusco. Departamento de Estudios Económicos.

III. SECTOR EXTERNO

1. Importaciones

- En julio, las importaciones de Madre de Dios (US\$ 27,9 millones) aumentaron 1 053,7 por ciento, debido a las mayores compras en el grupo bienes de capital (4 856,0 por ciento), seguido del grupo insumos (116,7 por ciento) y bienes de consumo (9,1 por ciento).
- En el grupo de bienes de capital se expandió la adquisición de equipo de transporte (equipos rodantes de transporte) y en el componente de bienes para la industria (otro equipo fijo); en el grupo insumos creció la adquisición de materias primas para la industria, en el rubro de productos mineros (elaborados); y en el grupo de bienes de consumo se expandió las compras de productos no duraderos, en el rubro productos alimenticios primarios.
- Entre enero y julio de 2021, las importaciones (US\$ 90,4 millones) se incrementaron en 534,2 por ciento, por las mayores importaciones de bienes de capital (4 221,6 por ciento), insumos (156,2 por ciento) y bienes de consumo (39,5 por ciento).
- Según origen, en el periodo enero-julio de 2021, el 58,3 por ciento de las importaciones procedieron de Brasil y 38,9 por ciento de Reino Unido. De Brasil se importó principalmente vehículos automóviles para transporte de personas y mercancías, y nueces del Brasil; y de Reino Unido también vehículos automóviles para transporte de mercancías y tractores.

CUADRO N° 7
IMPORTACIONES SEGÚN USO O DESTINO ECONÓMICO 1/
(Valor FOB en miles de US\$)

GRUPO	Estructura %	Julio		Enero - Julio	
	2019	2020	2021	2020	2021
I. BIENES DE CONSUMO	59,4	1 425	1 555	10 319	14 400
Duradero	0,4	11	1	21	108
No duradero	59,1	1 414	1 555	10 298	14 292
II. INSUMOS	27,2	485	1 051	2 319	5 941
Combustibles, lubricantes y conexos	0,3	0	4	32	95
Materias primas para la agricultura	1,3	14	0	91	71
Materias primas para la industria	25,6	471	1 047	2 197	5 775
III. BIENES DE CAPITAL	13,3	511	25 325	1 622	70 096
Equipo de transporte	0,2	0	23 957	2	64 598
Materiales de construcción	8,8	251	314	879	1 783
Para la agricultura	2,2	219	62	399	323
Para la industria	2,2	40	992	342	3 392
TOTAL IMPORTACIONES	100,0	2 421	27 932	14 260	90 437

1/ Cifras preliminares.

Fuente: SUNAT.

Elaboración: BCRP, Sucursal Cusco. Departamento de Estudios Económicos.



IV. CRÉDITO Y DEPÓSITOS

1. Crédito

- En la región Madre de Dios, el saldo del crédito (S/ 840 millones) aumentó 17,8 por ciento interanual al cierre del mes de julio. Este resultado se debió a una expansión de los créditos otorgados por la banca múltiple en 33,3 por ciento; asimismo, se observó un incremento de los créditos en las instituciones no bancarias en 11,0 por ciento interanual, principalmente por el mayor crédito otorgado por las cajas municipales (17,0 por ciento).
- Por tipo de crédito, el dirigido a empresas creció 27,9 por ciento; mientras que, el saldo de crédito a personas se redujo en 0,9 por ciento, explicado por una disminución del crédito de consumo (-1,7 por ciento), compensado parcialmente por el mayor crédito hipotecario (8,4 por ciento).
- Por moneda, el saldo de crédito en moneda extranjera creció 23,0 por ciento y en moneda nacional subió 17,7 por ciento. Con ello, la dolarización de los créditos aumentó de 1,4 en julio de 2020 a 1,5 en julio de 2021.

CUADRO Nº 8
CRÉDITO
(Saldos en millones de soles)

	A julio			
	2020	2021	Estruct. % 2021	Var. Nom. Jul- 21 / Jul-20
Banco de la Nación 1/	38	38	4,5	-0,1
Agrobanco 2/	3	4	0,5	33,1
Banca Múltiple	233	310	36,9	33,3
Instituciones No Bancarias	440	488	58,1	11,0
Financieras	62	46	5,5	-25,3
Cajas Municipales	377	442	52,6	17,0
Cajas Rurales	0	0	0,0	-
Edpymes	0	0	0,0	-
TOTAL	713	840	100,0	17,8
Empresas	462	591	70,4	27,9
Personas	251	249	29,6	-0,9
Consumo	232	228	27,1	-1,7
Hipotecario	19	21	2,5	8,4
MN	703	827	98,5	17,7
ME	10	13	1,5	23,0

1/ Considera solo los créditos de consumo e hipotecario.

2/ No considera los créditos a las demás empresas del sistema financiero.

Fuente: SBS.

Elaboración: BCRP, Sucursal Cusco. Departamento de Estudios Económicos.

GRÁFICO Nº 4
EVOLUCIÓN DEL CRÉDITO
(Variación % respecto a similar periodo del año anterior)

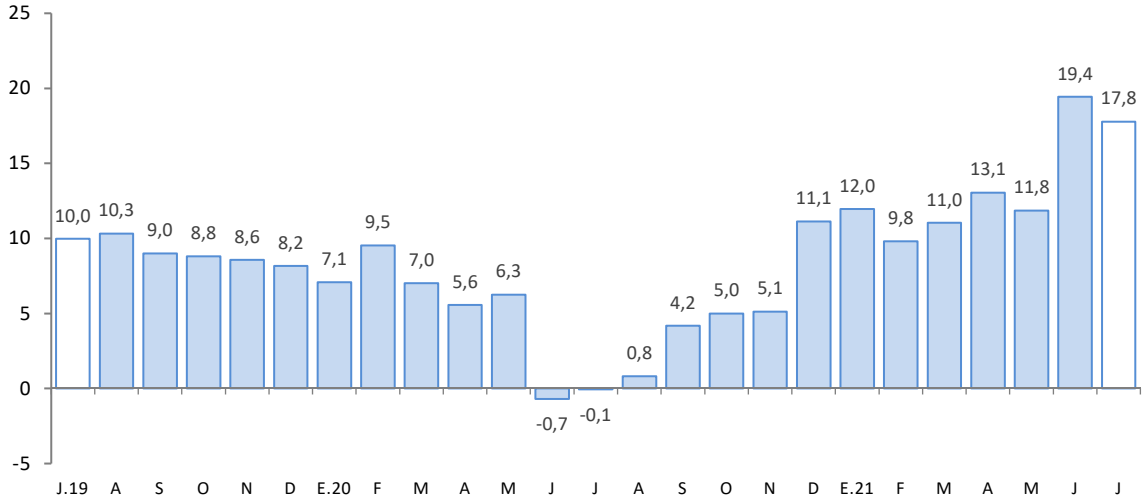

Fuente: SBS.

Elaboración: BCRP, Sucursal Cusco. Departamento de Estudios Económicos.

- Al cierre del mes de junio de 2021, el coeficiente de morosidad fue 4,7 por ciento, menor en 0,2 de punto porcentual comparado al registro interanual. A nivel de componentes, la morosidad en las instituciones no bancarias (4,1 por ciento) se redujo en 0,9 de punto porcentual; en cambio, en la banca múltiple (5,0 por ciento) fue mayor en 0,9 de punto porcentual.

GRÁFICO Nº 5
TASA DE MOROSIDAD 1/ 2/
(Porcentaje)

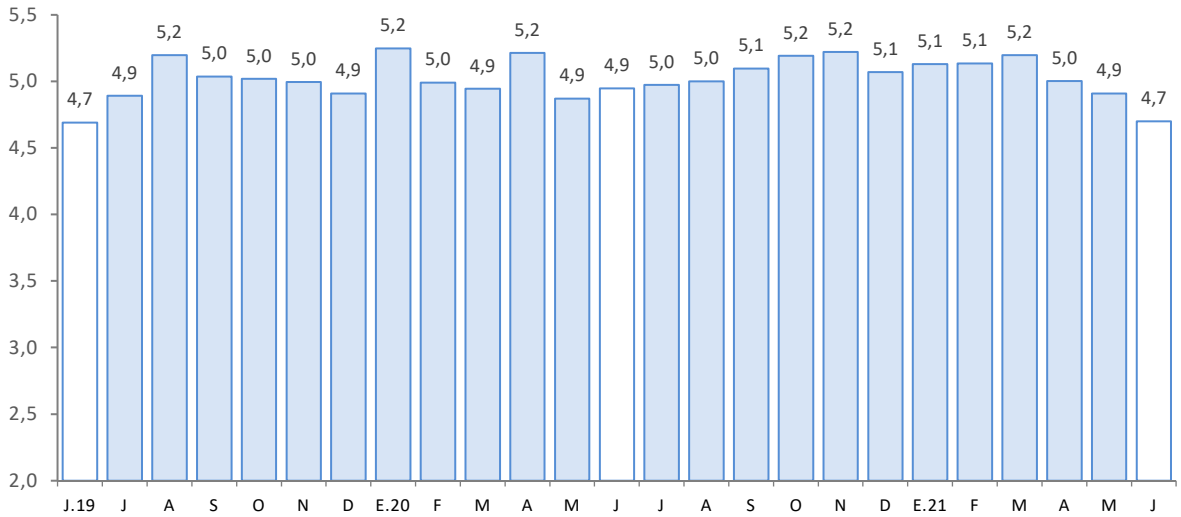

1/ Preliminar.

2/ Morosidad = (créditos vencidos + créditos en cobranza judicial)/colocaciones brutas.

Fuente: SBS.

Elaboración: BCRP, Sucursal Cusco. Departamento de Estudios Económicos.



2. Depósitos

- El saldo de depósitos (S/ 600 millones) aumentó 17,6 por ciento interanual en julio.
- Se registraron incrementos en los depósitos de ahorro (26,2 por ciento) y a la vista (17,2 por ciento); en cambio, se redujo el ahorro a plazo (-10,2 por ciento).
- Por tipo de instituciones, el saldo de depósito en las instituciones no bancarias y en la banca múltiple registró un crecimiento de 16,1 por ciento y 13,7 por ciento interanual, respectivamente; destacando en las instituciones no bancarias, el incremento de los depósitos en las cajas municipales (16,2 por ciento).
- El saldo de depósitos en moneda nacional, que representó el 90,4 por ciento del total, creció 16,4 por ciento; asimismo, el saldo en moneda extranjera incrementó 29,3 por ciento. El ratio de dolarización aumentó de 8,7 por ciento en julio de 2020 a 9,6 por ciento en julio de 2021.

CUADRO Nº 9
DEPÓSITOS
(Saldos en millones de soles)

	A julio			
	2020	2021	Estruct. % 2021	Var. Nom. Jul-21 / Jul-20
Banco de la Nación	95	124	20,6	30,6
Banca Múltiple	259	294	49,0	13,7
Instituciones No Bancarias	157	182	30,4	16,1
Financieras	6	6	1,1	13,9
Cajas Municipales	151	176	29,3	16,2
Cajas Rurales	0	0	0,0	-
TOTAL	510	600	100,0	17,6
Vista	121	141	23,6	17,2
Ahorro	299	377	62,8	26,2
A plazo	91	82	13,6	-10,2
MN	466	542	90,4	16,4
ME	44	58	9,6	29,3

Fuente: SBS.

Elaboración: BCRP, Sucursal Cusco. Departamento de Estudios Económicos.

GRÁFICO Nº 6
EVOLUCIÓN DE LOS DEPÓSITOS
(Variación % respecto a similar periodo del año anterior)

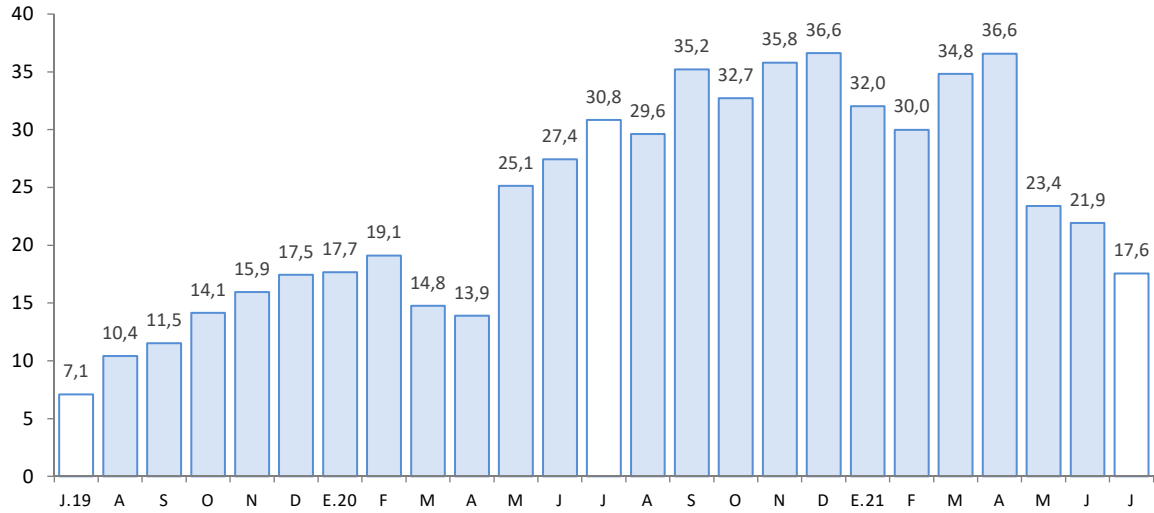

Fuente: SBS.

Elaboración: BCRP, Sucursal Cusco. Departamento de Estudios Económicos.



V. EJECUCIÓN DEL PRESUPUESTO DE GASTOS DEL GOBIERNO GENERAL

1. Gasto no financiero

- La ejecución del presupuesto en Madre de Dios (S/ 79 millones) creció 3,7 por ciento en julio, explicado por el mayor gasto en formación bruta de capital (169,4 por ciento), pese a la caída de los gastos corrientes (-26,1 por ciento).
- En cambio, entre enero y julio de 2021 (S/ 579 millones) disminuyó 8,6 por ciento, debido a que los gastos corrientes se contrajeron en 28,4 por ciento, pese al mayor gasto en formación bruta de capital en 40,7 por ciento.

2. Gastos corrientes

- Los gastos corrientes (S/ 48 millones) se redujeron en 26,1 por ciento, por el menor gasto en bienes y servicios (-45,9 por ciento), y en transferencias (-22,3 por ciento), compensado por el incremento del gasto en remuneraciones (3,0 por ciento).
- Asimismo, en el acumulado a julio de 2021, los gastos corrientes disminuyeron 28,4 por ciento, asociado a los menores desembolsos en bienes y servicios (-46,2 por ciento), y transferencias (-42,4 por ciento); no obstante, se observó un aumento del gasto en remuneraciones (5,4 por ciento).

3. Formación bruta de capital

- El gasto en inversión (S/ 27 millones) creció 169,4 por ciento en julio en términos reales, como resultado del mayor gasto en los Gobiernos locales (173,7 por ciento), en el Gobierno nacional (173,1 por ciento) y en el Gobierno regional (167,1 por ciento). El gasto por sectores mostró que, en los Gobiernos locales presentaron un aumento de la inversión en el sector saneamiento, mayor en S/ 2,3 millones, respecto al registro interanual; en el Gobierno nacional incrementó el gasto en el sector educación en S/ 1,7 millones con respecto a julio de 2020; y en el Gobierno regional creció el gasto en el sector transporte en S/ 3,9 millones respecto al nivel ejecutado en julio de 2020. Así también, la inversión se expandió en 40,7 por ciento en el periodo enero-julio de 2021, respecto a similar periodo del año previo.
- En cuanto al avance de la inversión pública, a julio de 2021, los tres niveles de Gobierno ejecutaron en conjunto el 46,5 por ciento del Presupuesto Institucional Modificado (PIM). El Gobierno nacional registró un avance de 49,7 por ciento, el Gobierno regional 46,4 por ciento y los Gobiernos locales 34,4 por ciento.

CUADRO N° 10
EJECUCIÓN DEL PRESUPUESTO DE GASTOS DEL GOBIERNO GENERAL
(Millones de soles)

	Julio			Enero - Julio		
	2020	2021	Var. % Real	2020	2021	Var. % Real
I. GASTOS CORRIENTES	63	48	-26,1	445	327	-28,4
Gobierno Nacional	35	18	-50,8	283	137	-52,9
Gobierno Regional	24	23	-8,1	138	154	8,8
Gobiernos Locales	4	8	83,1	24	36	45,6
Remuneraciones	23	24	3,0	150	162	5,4
Gobierno Nacional	7	8	7,1	46	47	-0,8
Gobierno Regional	15	15	-0,7	97	108	8,5
Gobiernos Locales	1	1	31,0	7	8	3,6
Bienes y Servicios	35	20	-45,9	242	134	-46,2
Gobierno Nacional	23	7	-72,5	188	64	-66,7
Gobierno Regional	9	7	-23,0	38	42	8,8
Gobiernos Locales	3	6	95,4	16	27	63,6
Transferencias 1/	6	4	-22,3	53	31	-42,4
Gobierno Nacional	5	3	-36,1	49	26	-48,4
Gobierno Regional	1	1	24,6	4	5	17,0
Gobiernos Locales	0	1	115,4	1	1	55,0
II. FORMACIÓN BRUTA DE CAPITAL	10	27	169,4	172	249	40,7
Gobierno Nacional	2	5	173,1	116	152	27,5
Gobierno Regional	6	18	167,1	37	69	83,2
Gobiernos Locales	2	5	173,7	20	28	39,4
III. OTROS GASTOS DE CAPITAL 2/	0	3	-	0	3	-
GASTO NO FINANCIERO TOTAL (I+II+III)	73	79	3,7	617	579	-8,6
<i>Gobierno Nacional</i>	<i>37</i>	<i>24</i>	<i>-36,4</i>	<i>399</i>	<i>290</i>	<i>-29,1</i>
<i>Gobierno Regional</i>	<i>30</i>	<i>41</i>	<i>31,9</i>	<i>175</i>	<i>225</i>	<i>25,0</i>
<i>Gobiernos Locales</i>	<i>6</i>	<i>13</i>	<i>111,5</i>	<i>44</i>	<i>64</i>	<i>42,9</i>

1/ Incluye el pago de pensiones, donaciones y otros gastos corrientes.

2/ Incluye donaciones y transferencias.

Fuente: MEF.

Elaboración: BCRP, Sucursal Cusco. Departamento de Estudios Económicos.



GRÁFICO Nº 7
EVOLUCIÓN DE LA FORMACIÓN BRUTA DE CAPITAL
 (Variación % real respecto al similar periodo del año anterior)

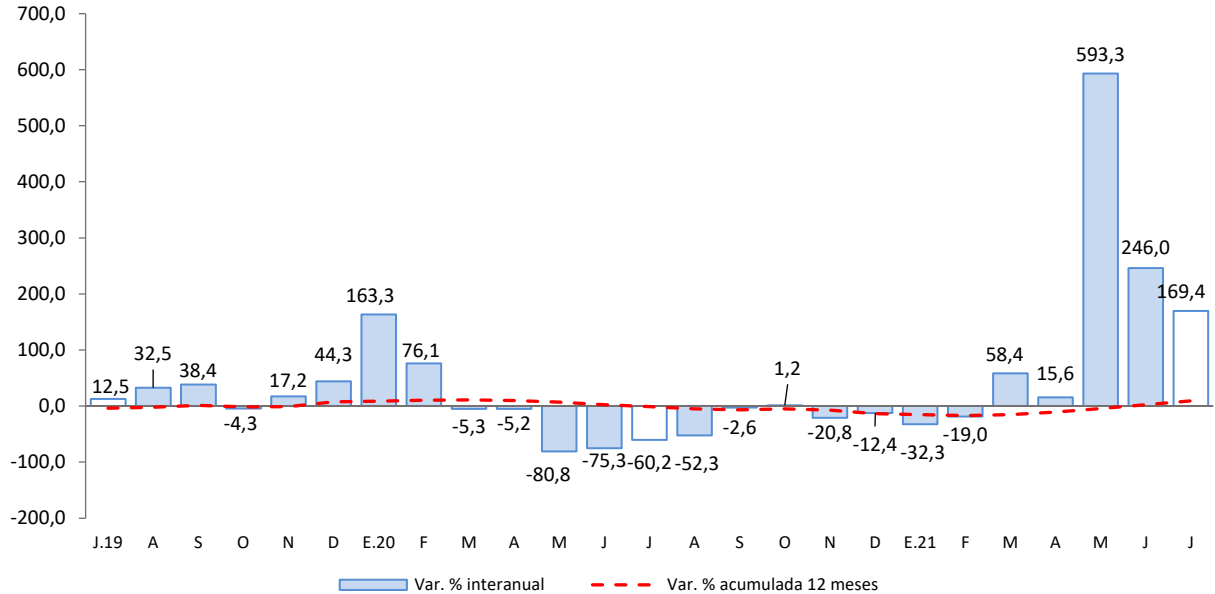

Fuente: MEF.

Elaboración: BCRP, Sucursal Cusco. Departamento de Estudios económicos.

- Los principales proyectos desarrollados por el Gobierno nacional, en julio, fueron:
 - Rehabilitación y remodelación de la infraestructura educativa y equipamiento de la Institución Educativa Guillermo Billinghurst ubicada en el distrito y provincia de Tambopata (S/ 1,3 millones).
 - Remodelación de ambiente de unidades operativas; en el Intendencia Regional Madre de Dios en la localidad Puerto Maldonado, distrito y provincia de Tambopata (S/ 803,5 mil).

- En el Gobierno regional, los principales proyectos desarrollados fueron:
 - Mejoramiento vial de la avenida Alameda de La Cultura de la ciudad de Puerto Maldonado, distrito y provincia de Tambopata (S/ 2,4 millones).
 - Instalación del servicio educativo nivel secundario en la I.E. Nro. 52072 centro poblado Dos de Mayo, en la localidad de Mazuko, distrito de Inambari, provincia de Tambopata (S/ 1,6 millones).

- Por último, en los Gobiernos locales los proyectos más destacados fueron:
 - Ampliación y mejoramiento del servicio de agua potable e instalación del sistema de alcantarillado en el centro poblado de Santa Rosa, distrito de Inambari, provincia de Tambopata (S/ 1,1 millones).
 - Mejoramiento de la plaza principal del distrito de Iberia, provincia de Tahuamanu (S/ 463,8 mil).



ANEXOS

BANCO CENTRAL DE RESERVA DEL PERÚ – SUCURSAL CUSCO

ANEXO 1

MADRE DE DIOS: PRODUCCIÓN AGROPECUARIA 1/
(Toneladas)

PRODUCTOS	2020						2021						PRODUCTOS	
	Jul.	Ago.	Set.	Oct.	Nov.	Dic.	Ene.	Feb.	Mar.	Abr.	May.	Jun.		Jul.
AGRÍCOLA														AGRÍCOLA
Achiote	0	0	0	0	0	0	0	0	0	0	9	3	0	Achiote
Arroz cáscara	210	208	215	259	353	505	1 030	1 470	1 635	967	480	221	177	Arroz cáscara
Brachiaria	69 402	67 918	61 948	67 730	81 365	94 180	88 870	85 120	84 554	80 980	78 827	80 346	72 428	Brachiaria
Cacao	172	140	125	58	32	30	35	58	111	154	210	220	231	Cacao
Café	0	0	0	0	0	0	0	0	0	9	10	0	0	Café
Caña de azúcar	184	217	189	220	176	221	181	157	175	168	156	188	204	Caña de azúcar
Camote	40	48	37	34	37	50	44	42	31	53	64	53	70	Camote
Carambola	15	14	12	12	13	11	13	12	11	11	11	11	11	Carambola
Coco	63	64	59	62	77	86	77	72	66	63	71	74	77	Coco
Cocona	31	33	26	26	31	38	31	32	31	35	33	35	33	Cocona
Copoazú	20	18	4	0	0	0	43	86	87	64	55	27	26	Copoazú
Frijol grano seco	64	59	0	0	0	0	0	0	0	0	0	11	35	Frijol grano seco
Lima	35	0	0	0	0	0	0	0	0	120	150	101	23	Lima
Limón	51	56	52	51	46	42	59	56	63	63	69	58	65	Limón
Maíz amarillo duro	703	175	0	0	0	694	5 172	9 326	5 473	2 878	341	276	558	Maíz amarillo duro
Maíz choclo	0	0	0	0	0	0	0	0	0	0	0	0	0	Maíz choclo
Mandarina	94	0	0	0	0	0	0	0	28	137	163	100	81	Mandarina
Mango	0	0	0	71	141	109	0	0	0	0	0	0	0	Mango
Naranja	226	111	77	24	0	0	0	0	44	206	348	283	245	Naranja
Pijuayo	0	0	0	0	0	0	48	86	76	53	5	0	0	Pijuayo
Palta	0	0	93	191	202	126	0	0	0	0	0	0	0	Palta
Papaya	3 069	2 692	2 721	2 978	2 650	3 137	2 137	2 347	2 662	2 790	2 790	3 186	3 282	Papaya
Pasto yarahua	1 523	1 650	2 120	2 160	2 751	2 909	2 089	2 307	2 479	2 441	1 508	1 451	1 587	Pasto yarahua
Piña	620	611	639	755	866	824	432	501	475	495	573	548	548	Piña
Plátano	2 947	3 360	3 287	3 740	3 995	4 111	2 938	2 980	2 842	2 564	2 989	3 242	3 193	Plátano
Sandía	79	79	75	69	145	75	84	69	60	14	0	71	91	Sandía
Uncucha	67	71	59	68	84	119	78	88	79	80	84	87	110	Uncucha
Yuca	1 692	1 707	1 833	1 905	2 073	2 341	1 719	1 746	1 734	1 562	1 941	1 856	1 740	Yuca
Zapallo	14	0	0	0	0	0	0	0	0	0	0	0	6	Zapallo
PECUARIA														PECUARIA
Vacuno 2/	259	275	305	321	343	401	391	379	361	318	343	284	287	Vacuno 2/
Ave 2/	1 037	1 066	875	960	883	1 328	930	748	843	890	934	887	1 055	Ave 2/
Leche	113	111	111	110	104	118	187	139	124	105	122	107	114	Leche
Ovino 2/	6	6	7	6	8	8	6	6	6	6	6	6	6	Ovino 2/
Huevos	319	310	270	240	230	218	290	285	295	301	310	341	316	Huevos
Porcino 2/	143	118	128	138	139	145	116	118	130	142	156	135	129	Porcino 2/

1/ Cifras preliminares.

2/ Peso de animal en pie.

Fuente: MIDAGRI.

Elaboración: BCRP, Sucursal Cusco. Departamento de Estudios Económicos.

ANEXO 2

MADRE DE DIOS: PRODUCCIÓN PESQUERA 1/
(kg)

SUBSECTORES	2020						2021						SUBSECTORES	
	Jul.	Ago.	Set.	Oct.	Nov.	Dic.	Ene.	Feb.	Mar.	Abr.	May.	Jun.		Jul.
Consumo Humano Directo														Consumo Humano Directo
1. Fresco	29 688	34 243	39 083	38 559	42 767	40 532	26 230	22 457	35 427	32 148	44 802	51 261	56 025	1. Fresco

1/ Cifras preliminares.

Fuente: PRODUCE.

Elaboración: BCRP, Sucursal Cusco. Departamento de Estudios Económicos.



ANEXO 3

MADRE DE DIOS: PRODUCCIÓN MINERA 1/

	2020						2021							
	Jul.	Ago.	Set.	Oct.	Nov.	Dic.	Ene.	Feb.	Mar.	Abr.	May.	Jun.		Jul.
1. MINERÍA METÁLICA 2/														1. MINERÍA METÁLICA 2/
Oro (Kg.)	108	93	114	137	105	125	114	98	132	119	126	116	133	Oro (Kg.)

1/ Cifras preliminares.

2/ Unidades Recuperables.

Fuente: MINEM.

Elaboración: BCRP, Sucursal Cusco. Departamento de Estudios Económicos.



ANEXO 4

MADRE DE DIOS: IMPORTACIÓN SEGÚN USO O DESTINO ECONÓMICO 1/
(Valor FOB en miles de US\$)

TIPO	2020						2021							TIPO
	Jul.	Ago.	Set.	Oct.	Nov.	Dic.	Ene.	Feb.	Mar.	Abr.	May.	Jun.	Jul.	
I. BIENES DE CONSUMO	1 425	1 108	1 122	987	1 145	1 000	1 843	1 713	2 347	2 563	2 632	1 746	1 555	I. BIENES DE CONSUMO
Duradero	11	2	0	10	3	0	59	6	0	42	0	1	1	Duradero
No duradero	1 414	1 106	1 122	977	1 142	1 000	1 784	1 708	2 347	2 521	2 632	1 745	1 555	No duradero
II. INSUMOS	485	854	725	786	902	973	775	984	685	607	742	1 098	1 051	II. INSUMOS
Combustibles, lubricantes y conexos	0	0	0	77	0	4	0	0	2	4	0	84	4	Combustibles, lubricantes y conexos
Materias primas para la agricultura	14	33	13	12	25	14	0	18	0	18	34	0	0	Materias primas para la agricultura
Materias primas para la industria	471	820	713	697	877	954	775	966	683	584	708	1 013	1 047	Materias primas para la industria
III. BIENES DE CAPITAL	511	311	699	685	753	1 806	389	801	732	3 790	12 547	26 511	25 325	III. BIENES DE CAPITAL
Equipo de transporte	0	0	0	0	5	6	3	0	0	2 694	12 073	25 871	23 957	Equipo de transporte
Materiales de construcción	251	192	90	237	297	196	108	371	311	253	134	291	314	Materiales de construcción
Para la agricultura	219	36	25	68	104	306	86	8	19	94	29	24	62	Para la agricultura
Para la industria	40	84	584	380	347	1 298	192	422	402	749	311	325	992	Para la industria
TOTAL IMPORTACIONES	2 421	2 273	2 546	2 458	2 801	3 780	3 007	3 498	3 763	6 960	15 921	29 355	27 932	TOTAL IMPORTACIONES

1/ Cifras preliminares.

Fuente: SUNAT.

Elaboración: BCRP, Sucursal Cusco. Departamento de Estudios Económicos.



ANEXO 5

MADRE DE DIOS: IMPORTACIÓN SEGÚN USO O DESTINO ECONÓMICO 1/
(Valor FOB en miles de US\$)

TIPO	2020						2021							TIPO
	Jul.	Ago.	Set.	Oct.	Nov.	Dic.	Ene.	Feb.	Mar.	Abr.	May.	Jun.	Jul.	
I. BIENES DE CONSUMO	1 425	1 108	1 122	987	1 145	1 000	1 843	1 713	2 347	2 563	2 632	1 746	1 555	I. BIENES DE CONSUMO
Duradero	11	2	0	10	3	0	59	6	0	42	0	1	1	Duradero
Muebles y otro equipo para el hogar	0	0	0	2	1	0	0	1	0	4	0	0	0	Muebles y otro equipo para el hogar
Obj.de adorno de uso personal, instrumento musical y otros	0	2	0	3	2	0	1	3	0	15	0	1	1	Obj.de adorno de uso personal, instrumento musical y otros
Utensilios domésticos	9	0	0	5	0	0	57	2	0	23	0	0	0	Utensilios domésticos
No duradero	1 414	1 106	1 122	977	1 142	1 000	1 784	1 708	2 347	2 521	2 632	1 745	1 555	No duradero
Bebidas	0	0	0	0	0	0	0	0	0	0	0	0	0	Bebidas
Otros bienes de consumo no duradero	6	92	12	52	64	1	52	72	0	19	37	0	74	Otros bienes de consumo no duradero
Productos alimenticios elaborados	1 008	758	937	767	907	761	775	653	735	677	1 313	755	873	Productos alimenticios elaborados
Productos alimenticios primarios	400	245	173	157	171	224	957	982	1 612	1 806	1 282	989	593	Productos alimenticios primarios
II. INSUMOS	485	854	725	786	902	973	775	984	685	607	742	1 098	1 051	II. INSUMOS
Combustibles, lubricantes y conexos	0	0	0	77	0	4	0	0	2	4	0	84	4	Combustibles, lubricantes y conexos
Combustibles semielaborados	0	0	0	4	0	4	0	0	2	4	0	4	4	Combustibles semielaborados
Lubricantes	0	0	0	0	0	0	0	0	0	0	0	80	0	Lubricantes
Materias primas para la agricultura	14	33	13	12	25	14	0	18	0	18	34	0	0	Materias primas para la agricultura
Alimentos para animales elaborados	14	33	13	12	25	14	0	18	0	17	34	0	0	Alimentos para animales elaborados
Alimentos para animales semielaborados	0	0	0	0	0	0	0	0	0	0	0	0	0	Alimentos para animales semielaborados
Materias primas para la industria	471	820	713	697	877	954	775	966	683	584	708	1 013	1 047	Materias primas para la industria
Productos agropecuarios no alimenticios elaborados	0	143	46	75	112	86	63	0	0	0	0	0	62	Productos agropecuarios no alimenticios elaborados
Productos agropecuarios no alimenticios primarios	0	0	0	65	0	0	0	0	0	0	0	0	0	Productos agropecuarios no alimenticios primarios
Productos agropecuarios no alimenticios semielaborados	51	279	11	153	266	273	104	792	582	118	447	438	158	Productos agropecuarios no alimenticios semielaborados
Productos alimenticios primarios	235	215	359	184	75	101	127	87	28	45	93	53	0	Productos alimenticios primarios
Productos alimenticios semielaborados	0	0	0	0	0	0	0	0	0	0	0	6	54	Productos alimenticios semielaborados
Productos mineros elaborados	185	121	296	220	362	494	481	75	0	421	163	369	608	Productos mineros elaborados
Productos mineros semielaborados	0	0	0	0	0	0	0	0	0	0	0	0	30	Productos mineros semielaborados
Productos químico - farmacéuticos primarios	0	8	0	0	0	0	0	0	0	0	0	65	134	Productos químico - farmacéuticos primarios
Productos químico - farmacéuticos semielaborados	0	54	0	0	62	0	0	12	73	0	0	82	0	Productos químico - farmacéuticos semielaborados
III. BIENES DE CAPITAL	511	311	699	685	753	1 806	389	801	732	3 790	12 547	26 511	25 325	III. BIENES DE CAPITAL
Equipo de transporte	0	0	0	0	5	6	3	0	0	2 694	12 073	25 871	23 957	Equipo de transporte
Equipos de transporte-equipos rodantes de transporte	0	0	0	0	2	0	2	0	0	2 694	11 803	25 871	23 925	Equipos de transporte-equipos rodantes de transporte
Equipos de transporte-partes y accesorios de equipo de transporte	0	0	0	0	3	6	0	0	0	0	270	0	32	Equipos de transporte-partes y accesorios de equipo de transporte
Materiales de construcción	251	192	90	237	297	196	108	371	311	253	134	291	314	Materiales de construcción
Materiales de construcción - elaborados	251	192	90	237	297	196	108	367	311	253	134	291	314	Materiales de construcción - elaborados
Materiales de construcción - semielaborados	0	0	0	0	0	0	0	4	0	0	0	0	0	Materiales de construcción - semielaborados
Para la agricultura	219	36	25	68	104	306	86	8	19	94	29	24	62	Para la agricultura
Bienes de capital para la agricultura-maquinas y herramientas	75	36	2	58	85	306	86	8	19	74	29	24	62	Bienes de capital para la agricultura-maquinas y herramientas
Bienes de capital para la agricultura-otro equipo para la agricultura	0	0	0	0	0	0	0	0	0	0	0	0	0	Bienes de capital para la agricultura-otro equipo para la agricultura
De mas bienes de capital	144	0	23	10	19	0	0	0	0	20	0	0	0	De mas bienes de capital
Para la industria	40	84	584	380	347	1 298	192	422	402	749	311	325	992	Para la industria
Bienes de capital para la industria-herramientas	31	0	0	62	6	0	19	103	0	6	0	97	4	Bienes de capital para la industria-herramientas
Bienes de capital para la industria-maquinas y aparatos de ofic. serv. y científicos	0	0	0	3	0	0	0	5	0	0	0	1	476	Bienes de capital para la industria-maquinas y aparatos de ofic. serv. y científicos
Bienes de capital para la industria-otro equipo fijo	9	84	573	311	340	1 281	172	312	401	714	311	221	492	Bienes de capital para la industria-otro equipo fijo
Bienes de capital para la industria-partes y accesorios de maquinaria industrial	0	0	11	3	0	17	0	1	1	30	0	5	21	Bienes de capital para la industria-partes y accesorios de maquinaria industrial
TOTAL IMPORTACIONES	2 421	2 273	2 546	2 458	2 801	3 780	3 007	3 498	3 763	6 960	15 921	29 355	27 932	TOTAL IMPORTACIONES

1/ Cifras preliminares.

Fuente: SUNAT.

Elaboración: BCRP, Sucursal Cusco. Departamento de Estudios Económicos.



ANEXO 6

MADRE DE DIOS: CRÉDITOS 1/
(Saldos en millones de Soles)

ENTIDADES FINANCIERAS	2020						2021						ENTIDADES FINANCIERAS	
	Jul.	Ago.	Set.	Oct.	Nov.	Dic.	Ene.	Feb.	Mar.	Abr.	May.	Jun.		Jul.
I. Banco de la nación 2/	38	38	38	39	39	39	39	39	38	38	38	38	38	I. Banco de la nación 2/
II. Agrobanco 3/	3	3	3	3	3	3	3	3	3	3	3	4	4	II. Agrobanco 3/
III. Banca múltiple	233	242	251	255	257	301	303	304	304	308	309	312	310	III. Banca múltiple
IV. Instituciones no bancarias	440	443	464	471	479	485	486	487	484	486	488	487	488	IV. Instituciones no bancarias
Financieras	62	61	60	59	57	56	54	53	51	50	50	47	46	Financieras
Cajas Municipales	377	382	403	412	421	429	431	434	433	436	438	440	442	Cajas Municipales
Cajas Rurales	0	0	0	0	0	0	0	0	0	0	0	0	0	Cajas Rurales
Edpymes	0	0	0	0	0	0	0	0	0	0	0	0	0	Edpymes
TOTAL	713	726	756	767	777	829	830	832	830	835	839	840	840	TOTAL
En M/N	703	716	745	757	767	817	819	821	819	823	827	828	827	En M/N
En M/E	10	10	10	10	11	12	11	11	11	12	12	12	13	En M/E

1/ Cifras preliminares.

2/ Considera solo los créditos de consumo e hipotecario.

3/ No considera los créditos a las demás empresas del sistema financiero.

Fuente: SBS.

Elaboración: BCRP, Sucursal Cusco. Departamento de Estudios Económicos.

ANEXO 7

MADRE DE DIOS: CARTERA PESADA 1/
(En porcentajes)

ENTIDADES FINANCIERAS	2020							2021						ENTIDADES FINANCIERAS
	Jun.	Jul.	Ago.	Set.	Oct.	Nov.	Dic.	Ene.	Feb.	Mar.	Abr.	May.	Jun.	
I. Banco de la nación	4,7	4,7	4,8	4,9	4,9	4,9	4,4	4,4	4,3	4,4	4,4	4,4	4,3	I. Banco de la nación
II. Agrobanco	87,6	87,7	88,1	88,5	88,6	88,0	88,0	91,3	89,9	81,4	85,6	76,1	71,8	II. Agrobanco
III. Banca múltiple	4,1	4,4	4,5	4,7	5,1	5,5	5,5	5,5	5,4	5,5	5,0	4,7	5,0	III. Banca múltiple
IV. Instituciones no bancarias	5,0	4,8	4,8	4,9	4,8	4,5	4,3	4,4	4,5	4,5	4,5	4,6	4,1	IV. Instituciones no bancarias
Cajas Municipales	4,8	4,5	4,4	4,3	4,1	3,8	3,3	3,4	3,6	4,0	4,2	4,3	3,8	Cajas Municipales
Cajas Rurales de Ahorro y Crédito	0,0	0,0	0,0	0,0	0,0	0,0	0,0	0,0	0,0	0,0	0,0	0,0	0,0	Cajas Rurales de Ahorro y Crédito
Edpymes	0,0	0,0	0,0	0,0	0,0	0,0	0,0	0,0	0,0	0,0	0,0	0,0	0,0	Edpymes
Financieras	5,8	6,9	7,6	8,4	9,9	9,8	11,8	12,9	11,5	8,6	7,7	7,6	6,5	Financieras
TOTAL	4,9	5,0	5,0	5,1	5,2	5,2	5,1	5,1	5,1	5,2	5,0	4,9	4,7	TOTAL

1/ Cifras preliminares.

Fuente: SBS.

Elaboración: BCRP, Sucursal Cusco. Departamento de Estudios Económicos.

ANEXO 8

MADRE DE DIOS: DEPÓSITOS 1/
(Saldos en millones de Soles)

ENTIDADES FINANCIERAS	2020						2021						ENTIDADES FINANCIERAS	
	Jul.	Ago.	Set.	Oct.	Nov.	Dic.	Ene.	Feb.	Mar.	Abr.	May.	Jun.		Jul.
I. Banco de la nación	95	94	97	102	105	112	111	111	111	115	119	119	124	I. Banco de la nación
II. Banca múltiple	259	261	277	278	290	296	295	291	288	286	295	291	294	II. Banca múltiple
III. Instituciones no bancarias	157	163	178	181	187	188	174	172	172	174	174	178	182	III. Instituciones no bancarias
Financieras	6	6	7	7	7	8	7	6	7	6	6	6	6	Financieras
Cajas Municipales	151	157	172	174	180	181	167	166	166	167	167	172	176	Cajas Municipales
Cajas Rurales	0	0	0	0	0	0	0	0	0	0	0	0	0	Cajas Rurales
TOTAL	510	518	553	562	581	597	580	574	571	574	588	588	600	TOTAL
En M/N	466	469	503	514	530	550	529	521	516	518	530	528	542	En M/N
En M/E	44	49	50	48	51	47	51	53	56	56	58	61	58	En M/E

1/ Cifras preliminares.

Fuente: SBS.

Elaboración: BCRP, Sucursal Cusco. Departamento de Estudios Económicos.

ANEXO 9

MADRE DE DIOS: EJECUCIÓN DEL PRESUPUESTO PÚBLICO

(Millones de Soles)

TIPO	2020						2021						TIPO	
	Jul.	Ago.	Set.	Oct.	Nov.	Dic.	Ene.	Feb.	Mar.	Abr.	May.	Jun.		Jul.
I. GASTOS CORRIENTES	63	55	45	90	70	120	44	45	48	43	54	44	48	I. GASTOS CORRIENTES
Gobierno Nacional	35	28	17	49	33	48	23	21	16	17	27	15	18	Gobierno Nacional
Gobierno Regional	24	23	22	27	29	48	19	21	26	21	23	22	23	Gobierno Regional
Gobiernos Locales	4	4	6	13	8	24	2	4	7	5	5	6	8	Gobiernos Locales
Remuneraciones	23	22	20	21	26	34	22	23	26	21	23	22	24	Remuneraciones
Gobierno Nacional	7	6	6	6	7	8	7	6	6	6	7	6	8	Gobierno Nacional
Gobierno Regional	15	15	14	14	19	24	14	15	19	14	15	15	15	Gobierno Regional
Gobiernos Locales	1	1	1	1	1	2	1	1	1	1	1	1	1	Gobiernos Locales
Bienes y Servicios	35	16	20	43	26	66	21	14	17	16	29	18	20	Bienes y Servicios
Gobierno Nacional	23	6	8	23	10	24	15	6	6	6	18	6	7	Gobierno Nacional
Gobierno Regional	9	7	7	9	9	20	4	5	6	6	7	7	7	Gobierno Regional
Gobiernos Locales	3	3	5	11	7	21	1	2	5	4	4	5	6	Gobiernos Locales
Transferencias 1/	6	18	4	26	18	20	1	9	5	6	2	4	4	Transferencias 1/
Gobierno Nacional	5	17	4	21	17	16	1	8	4	6	1	3	3	Gobierno Nacional
Gobierno Regional	1	0	0	4	1	3	1	1	1	0	1	1	1	Gobierno Regional
Gobiernos Locales	0	0	0	1	1	1	0	0	0	0	0	0	1	Gobiernos Locales
II. FORMACIÓN BRUTA DE CAPITAL	10	12	23	134	26	67	7	14	24	134	23	21	27	II. FORMACIÓN BRUTA DE CAPITAL
Gobierno Nacional	2	1	2	117	7	15	4	5	7	122	6	3	5	Gobierno Nacional
Gobierno Regional	6	7	18	13	15	27	2	6	9	9	13	12	18	Gobierno Regional
Gobiernos Locales	2	4	4	4	4	24	1	3	7	3	4	5	5	Gobiernos Locales
III. OTROS GASTOS DE CAPITAL 2/	0	0	0	0	0	0	0	0	0	0	0	0	3	III. OTROS GASTOS DE CAPITAL 2/
GASTO NO FINANCIERO TOTAL (I+II+III)	73	67	68	224	97	186	51	59	72	177	78	65	79	GASTO NO FINANCIERO TOTAL (I+II+III)
Gobierno Nacional	37	29	19	167	40	63	26	26	23	139	33	18	24	Gobierno Nacional
Gobierno Regional	30	30	40	41	44	75	21	26	35	30	36	35	41	Gobierno Regional
Gobiernos Locales	6	8	9	17	13	48	3	6	14	8	9	12	13	Gobiernos Locales

1/ Incluye el pago de pensiones, donaciones y otros gastos corrientes.

2/ Incluye donaciones y transferencias.

Información actualizada al 31 de julio de 2021

Fuente: MEF.

Elaboración: BCRP, Sucursal Cusco. Departamento de Estudios Económicos.



ANEXO 10

MADRE DE DIOS: INGRESOS CORRIENTES DEL GOBIERNO CENTRAL 1/
(Millones de soles)

INGRESOS	2020							2021						INGRESOS
	Jun.	Jul.	Ago.	Set.	Oct.	Nov.	Dic.	Ene.	Feb.	Mar.	Abr.	May.	Jun.	
I. INGRESOS TRIBUTARIOS	6	8	8	8	10	10	12	9	9	11	11	16	20	I. INGRESOS TRIBUTARIOS
1. Impuestos a los ingresos	3	5	5	4	6	6	7	6	5	7	5	6	7	1. Impuestos a los ingresos
- Personas Naturales	1	1	1	1	1	1	1	2	1	1	1	1	1	- Personas Naturales
- Personas Jurídicas	2	2	3	3	4	4	4	4	4	4	3	3	5	- Personas Jurídicas
- Regularización	1	1	1	0	0	0	1	0	0	2	1	2	1	- Regularización
2. Impuestos a la importación	0	0	0	0	0	0	0	0	0	0	0	0	0	2. Impuestos a la importación
3. Impuesto General a las Ventas	2	3	2	2	3	3	4	3	3	3	4	9	12	3. Impuesto General a las Ventas
- Operaciones Internas	1	1	1	1	1	1	1	1	1	1	1	1	1	- Operaciones Internas
- Operaciones Externas	2	2	2	2	2	2	2	1	2	1	3	8	10	- Operaciones Externas
4. Impuesto Selectivo al Consumo					0		0	0	0		0	0	0	4. Impuesto Selectivo al Consumo
5. Otros Ingresos tributarios	1	1	1	1	1	1	1	1	1	1	1	1	1	5. Otros Ingresos tributarios
II. INGRESOS NO TRIBUTARIOS	0	0	0	0	0	0	0	0	0	0	0	0	0	II. INGRESOS NO TRIBUTARIOS
INGRESOS CORRIENTES (I+II)	6	9	8	8	10	10	12	10	9	11	11	16	20	INGRESOS CORRIENTES (I+II)

1/ Debido al redondeo de los datos parciales, los totales pueden diferir de la suma de las partes.

Fuente: SUNAT.

Elaboración: BCRP, Sucursal Cusco. Departamento de Estudios Económicos.

