

BANCO CENTRAL DE RESERVA DEL PERÚ
SUCURSAL CUSCO



MADRE DE DIOS: Síntesis de Actividad Económica
Junio 2021¹

Departamento de Estudios Económicos

¹ En la elaboración del presente informe participaron Víctor Chique, Juniors Sánchez y José Apaza.

ÍNDICE

	<i>Página</i>
RESUMEN EJECUTIVO.....	3
I. ACTIVIDAD PRODUCTIVA.....	5
1. Actividad Primaria.....	5
1.1 Sector agropecuario.....	5
1.2 Sector pesca.....	6
1.3 Sector minería.....	7
2. Otros indicadores sectoriales.....	8
2.1 Arribos a los establecimientos de hospedaje.....	8
II. ASPECTOS LABORALES.....	9
1. Empleo.....	9
III. SECTOR EXTERNO.....	10
1. Importaciones.....	10
IV. CRÉDITO Y DEPÓSITOS.....	11
1. Crédito.....	11
2. Depósitos.....	13
V. EJECUCIÓN DEL PRESUPUESTO DE GASTOS DEL GOBIERNO GENERAL.....	15
1. Gasto no financiero.....	15
2. Gastos corrientes.....	15
3. Formación bruta de capital.....	15
VI. ANEXOS.....	18

RESUMEN EJECUTIVO

Principales hechos de importancia

- Las actividades primarias reportaron resultados positivos en junio de 2021; así, el **sector pesca** creció 137,8 por ciento, el **sector minería** 46,8 por ciento y el **sector agropecuario** 6,1 por ciento.
- En otros indicadores de la actividad económica de la región, el **saldo de crédito** fue mayor en 19,4 por ciento y la **inversión** se incrementó en 246,0 por ciento.

Actividad Primaria

- El **sector agropecuario** mostró un crecimiento de 6,1 por ciento interanual respecto a junio de 2020, explicado por una mayor producción de plátano, cacao y vacuno. Asimismo, en el periodo enero-junio de 2021, la producción agropecuaria creció 2,2 por ciento.
- El **sector pesca** creció 137,8 por ciento interanual en junio, como consecuencia de una mayor producción de paco, zúngaro y doncella. Entre enero y junio de 2021, la actividad pesquera aumentó 30,5 por ciento, debido a una mayor extracción de zúngaro y paco.
- La **actividad minera** se expandió en 46,8 por ciento interanual en junio, asociado a los mayores niveles de extracción de oro. No obstante, en el primer semestre de 2021, la producción descendió 50,0 por ciento frente a similar periodo de 2020.

Otros Indicadores de Actividad Económica

- El **saldo de crédito** (S/ 840 millones) aumentó 19,4 por ciento interanual al cierre del mes de junio. El resultado de este mes fue reflejo de los mayores créditos a empresas (31,5 por ciento), pese a una reducción del crédito destinado a personas (-1,7 por ciento).
- El gasto en **formación bruta de capital** alcanzó los S/ 21 millones, monto mayor en 246,0 por ciento en junio en términos reales, como resultado del mayor gasto en los tres niveles de gobierno. Así también, la inversión se expandió en 33,0 por ciento en el periodo enero-junio de 2021, respecto a similar periodo del año previo.

CUADRO N° 1
OTROS INDICADORES DE ACTIVIDAD ECONÓMICA
 (Variación % respecto a similar mes del año anterior)

	Ene. 21	Feb. 21	Mar. 21	Abr. 21	May. 21	Jun. 21
Arribos a los establecimientos de hospedaje	↓ -9,0	↓ -12,0	↑ 48,6	↑ 1 720,6	n.d.	n.d.
Crédito total 1/	↑ 12,0	↑ 9,8	↑ 11,0	↑ 13,1	↑ 11,8	↑ 19,4
Crédito de consumo 1/	↓ -1,8	↓ -3,1	↓ -3,3	↓ -2,3	↓ -1,6	↓ -2,3
Crédito hipotecario 1/	↑ 15,7	↑ 8,8	↑ 6,0	↑ 8,8	↑ 5,8	↑ 5,8
Inversión Pública 2/	↓ -32,3	↓ -19,0	↑ 58,4	↑ 15,6	↑ 593,3	↑ 246,0

1/ En términos nominales.

2/ En términos reales.

Fuentes: MINCETUR, SBS y MEF.

I. ACTIVIDAD PRODUCTIVA

1. Actividad Primaria

1.1 Sector agropecuario

- El sector agropecuario presentó un crecimiento de 6,1 por ciento en junio respecto al registro interanual, debido a una mayor producción del subsector agrícola (7,1 por ciento) y pecuario (4,9 por ciento). En el mismo sentido, entre enero y junio de 2021, la producción agropecuaria creció 2,2 por ciento, sustentado por el aumento del subsector agrícola (4,1 por ciento).
- La expansión del subsector agrícola fue explicada por la mayor producción orientada al mercado externo y agroindustria (14,8 por ciento), y al mercado interno (5,6 por ciento). En el primer grupo se registró una mayor producción de achiote (50,0 por ciento) y cacao (17,6 por ciento), principalmente; y en el segundo grupo se observó una mayor producción de plátano (21,2 por ciento), yuca (20,4 por ciento) y papaya (13,3 por ciento). Asimismo, entre enero y junio de 2021, la actividad agrícola creció 4,1 por ciento, asociada a la mayor producción de yuca (18,9 por ciento), plátano (17,7 por ciento), cacao (16,4 por ciento) y maíz amarillo duro (10,4 por ciento).
- El aumento del subsector pecuario (4,9 por ciento), en el mes de junio, fue explicado por la mayor producción de vacuno (15,4 por ciento), porcino (12,5 por ciento) y ave (2,7 por ciento). En cambio, en el acumulado a junio de 2021, el subsector disminuyó 0,3 por ciento, debido a la contracción en la producción de vacuno (-2,9 por ciento) y ave (-1,9 por ciento).

CUADRO N° 2
SECTOR AGROPECUARIO 1/
(Miles de Toneladas)

Subsectores	Estructura Porcentual 2019 2/	Junio			Enero - Junio				
		2020	2021	Var.%	Contribución al crecimiento 3/		2020	2021	Var.%
AGRÍCOLA	52,7			7,1	3,9			4,1	2,5
Orientada al mercado externo y agroindustria 2/	11,5			14,8	1,3			11,6	2,1
Cacao	3,4	0,2	0,2	17,6	1,3	0,7	0,8	16,4	0,6
Achiote	0,0	0,0	0,0	50,0	0,0	0,0	0,0	71,4	0,0
Caña de azúcar	0,1	0,2	0,2	10,6	0,0	1,1	1,0	-3,9	0,0
Maíz amarillo duro	7,5	0,3	0,3	-0,4	0,0	21,3	23,5	10,4	1,5
Café	0,0	0,0	0,0	-	-	0,0	0,0	26,7	0,0
Mango	0,1	0,0	0,0	-	-	0,0	0,0	-	-
Palta	0,4	0,0	0,0	-	-	0,0	0,0	-	-
Orientada al mercado interno 2/	41,2			5,6	2,6			0,9	0,4
Plátano	6,7	2,7	3,2	21,2	1,5	14,9	17,6	17,7	0,9
Papaya	5,9	2,8	3,2	13,3	0,8	16,1	15,9	-1,3	-0,1
Yuca	3,4	1,5	1,9	20,4	0,8	8,9	10,6	18,9	0,6
Arroz cáscara	3,1	0,2	0,2	44,4	0,4	5,7	5,8	1,0	0,1
Sandía	0,2	0,0	0,1	545,5	0,2	0,2	0,3	34,2	0,0
Pasto yarahua	0,4	2,3	1,5	-36,1	-0,2	12,4	12,3	-0,8	0,0
Piña	1,3	0,7	0,5	-19,6	-0,4	3,5	3,0	-14,0	-0,2
Brachiaria	18,1	82,7	80,3	-2,8	-0,6	523,5	498,7	-4,7	-0,9
PECUARIO	47,3			4,9	2,2			-0,8	-0,3
Vacuno 4/	11,6	0,2	0,3	15,4	1,3	2,1	2,1	-2,9	-0,3
Ave 4/	25,6	0,9	0,9	2,7	0,7	5,3	5,2	-1,9	-0,4
Porcino 4/	2,9	0,1	0,1	12,5	0,4	0,7	0,8	19,8	0,5
Leche	0,8	0,1	0,1	1,9	0,0	0,8	0,8	-1,9	0,0
Ovino 4/	0,3	0,0	0,0	0,0	0,0	0,0	0,0	-10,0	0,0
Huevos	6,1	0,3	0,3	-1,7	-0,1	1,8	1,8	-1,5	-0,1
SECTOR AGROPECUARIO	100,0			6,1	6,1			2,2	2,2

1/ Cifras preliminares.

2/ Estimado a precios del 2007.

3/ Con base en la estructura de similar periodo 2020.

4/ Peso de animal en pie.

Fuente: MIDAGRI.

Elaboración: BCRP, Sucursal Cusco. Departamento de Estudios Económicos.

- La campaña 2020/2021 inició en agosto de 2020, el avance de áreas sembradas a junio registró un total de 17 513 hectáreas instaladas, lo cual representó un aumento de 24,1 por ciento en comparación con similar periodo de la campaña pasada (2019/2020), en términos absolutos creció en 3 399 hectáreas. El desempeño positivo de la campaña se debe a las mayores áreas de cultivos permanentes y semipermanentes, que se expandieron en 37,5 por ciento, por el aumento de siembras de cacao (936,1 por ciento) y brachiaria (48,0 por ciento), principalmente; asimismo, los cultivos transitorios mostraron un incremento de 18,9 por ciento, por las mayores siembras de yuca (61,6 por ciento), arroz (18,8 por ciento) y maíz amarillo duro (11,8 por ciento).

CUADRO N° 3
SUPERFICIE SEMBRADA 1/
(Hectáreas)

	Campaña agrícola 2/		Variación	
	2019/2020	2020/2021	Absoluta	Porcentual
CULTIVOS TRANSITORIOS	10 170	12 091	1 921	18,9
Maíz amarillo duro	6 754	7 551	797	11,8
Yuca	1 138	1 839	701	61,6
Arroz	1 986	2 359	373	18,8
Uncucha	58	101	43	74,1
Camote	58	73	15	25,9
Sandía	39	54	15	38,5
Rabanito	0	5	5	-
Caigua	0	1	1	-
Tomate	0	1	1	-
Pepinillo	8	6	-2	-25,0
Frijol caupi grano seco	128	100	-28	-21,9
Otros	1	1	0	0,0
CULTIVOS PERMANENTES Y SEMIPERMANENTES	3 944	5 422	1 478	37,5
Brachiaria	2 025	2 997	972	48,0
Cacao	83	860	777	936,1
Achiote	181	7	-174	-96,1
Papaya	564	261	-303	-53,7
Otros	1 091	1 297	206	18,9
Total	14 114	17 513	3 399	24,1

1/ Cifras preliminares.

2/ De agosto 2020 a junio 2021

Fuente: MIDAGRI.

Elaboración: BCRP, Sucursal Cusco. Departamento de Estudios Económicos.

1.2 Sector pesca

- La actividad pesquera creció 137,8 por ciento interanual en junio, como consecuencia de un mayor desembarque de las especies zúngaro (248,3 por ciento) y doncella (178,0 por ciento); también, la mayor producción de paco (182,6 por ciento), que aumentó su producción de 10 toneladas en junio de 2020 a 30 toneladas en junio de 2021.
- En el acumulado enero-junio de 2021, la actividad pesquera aumentó 30,5 por ciento, debido a una mayor extracción de zúngaro y paco.

CUADRO N° 4
SECTOR PESCA 1/
(En toneladas)

Subsectores	Junio			Enero - Junio		
	2020	2021	Var. %	2020	2021	Var. %
Consumo Humano Directo (CHD)						
Fresco	22	51	131,4	170	212	24,8
SECTOR PESCA 2/			137,8			30,5

1/ Cifras preliminares.

2/ Estimado a precios de 2007.

Fuente: PRODUCE.

Elaboración: BCRP, Sucursal Cusco. Departamento de Estudios Económicos.

1.3 Sector minería

- La producción minera se expandió en 46,8 por ciento interanual en junio, debido a que la producción de oro ascendió de 79 kilogramos en junio de 2020 a 116 kilogramos en junio de 2021.
- En contraste, entre enero y junio de 2021, la producción descendió 50,0 por ciento frente a similar periodo de 2020. El resultado fue consecuencia de las medidas de aislamiento obligatorio que el Gobierno decretó y las interdicciones que se realizaron a la minería ilegal.

**CUADRO N° 5
SECTOR MINERÍA 1/**

Mineral	Estructura Porcentual 2019 3/	Junio				Enero - Junio			
		2020	2021	Var.%	Contribución 4/	2020	2021	Var.%	Contribución 4/
Oro (Kg.)	100,0	79	116	46,8	46,8	1 409	705	-50,0	-50,0
SECTOR MINERÍA 2/ 3/	100,0			46,8	46,8			-50,0	-50,0

1/ Cifras preliminares.

2/ Unidades Recuperables

3/ Estimado a precios de 2007.

4/ Con base en la estructura de similar periodo de 2020.

Fuente: Ministerio de Energía y Minas (MINEM).

Elaboración: BCRP, Sucursal Cusco, Departamento de Estudios Económicos.

**GRÁFICO N° 1
EVOLUCIÓN DE LA PRODUCCIÓN MINERA**
(Variación % real respecto a similar periodo del año anterior)

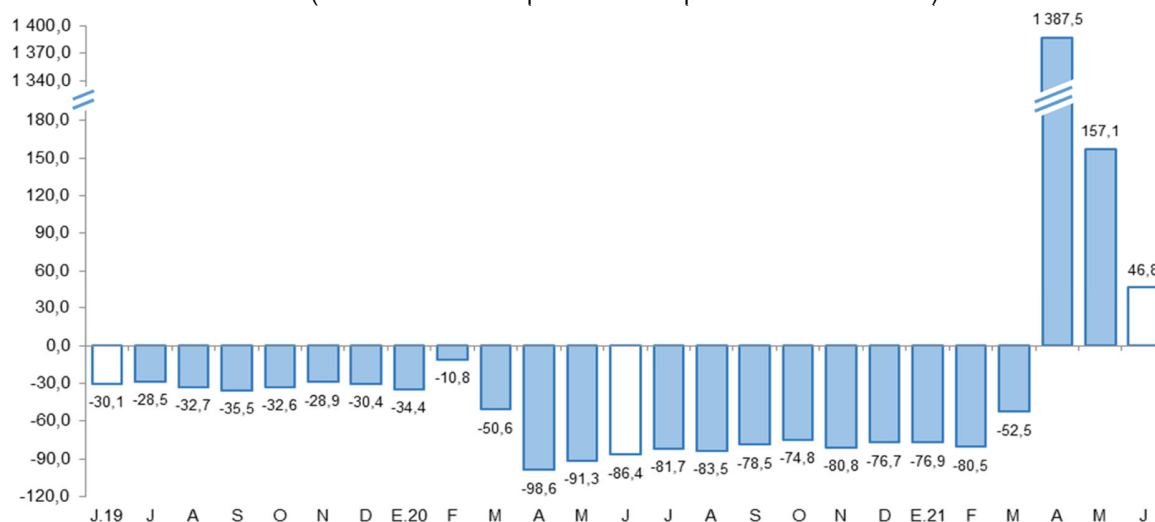

Fuente: MINEM.

Elaboración: BCRP, Sucursal Cusco, Departamento de Estudios Económicos.

- En junio, el precio promedio mensual de oro mostró una reducción de 0,9 por ciento con respecto a la cotización del mes previo (US\$/oz.tr. 1 834,6). Este comportamiento fue consistente con la apreciación del dólar y con una ligera reducción en las expectativas de inflación en Estados Unidos y otras economías desarrolladas.

2. Otros indicadores sectoriales

2.1 Arribos a los establecimientos de hospedaje

- El arribo de turistas a los establecimientos de hospedaje de Madre de Dios alcanzó los 34 920 visitantes en abril de 2021, superior en (1 720,6 por ciento) comparación a los 1 918 visitantes que arribaron en abril de 2020. La expansión en abril estuvo asociada al crecimiento de turistas nacionales y extranjeros, en 32 080 y 922, respectivamente, frente al resultado del periodo interanual.
- El mayor flujo de arribos nacionales se explicó por la mayor afluencia proveniente de Cusco, que crecieron en 6 939 visitantes; seguido de Lima, en 2 902 visitantes, y Arequipa en 2 492 visitantes, frente a los registros de abril 2020. Asimismo, la expansión de turistas extranjeros se debió a las mayores llegadas de Brasil, Colombia y Estados Unidos, principalmente.
- En el mismo sentido, en el periodo enero-abril de 2021, los arribos a la región crecieron 36,4 por ciento respecto a similar periodo 2020; por los mayores arribos de turistas nacionales (53,4 por ciento), pese a la reducción de turistas extranjeros (-79,5 por ciento).

GRÁFICO N° 2
EVOLUCIÓN DE ARRIBOS A ESTABLECIMIENTOS DE HOSPEDAJE
(Variación % respecto a similar mes del año anterior)

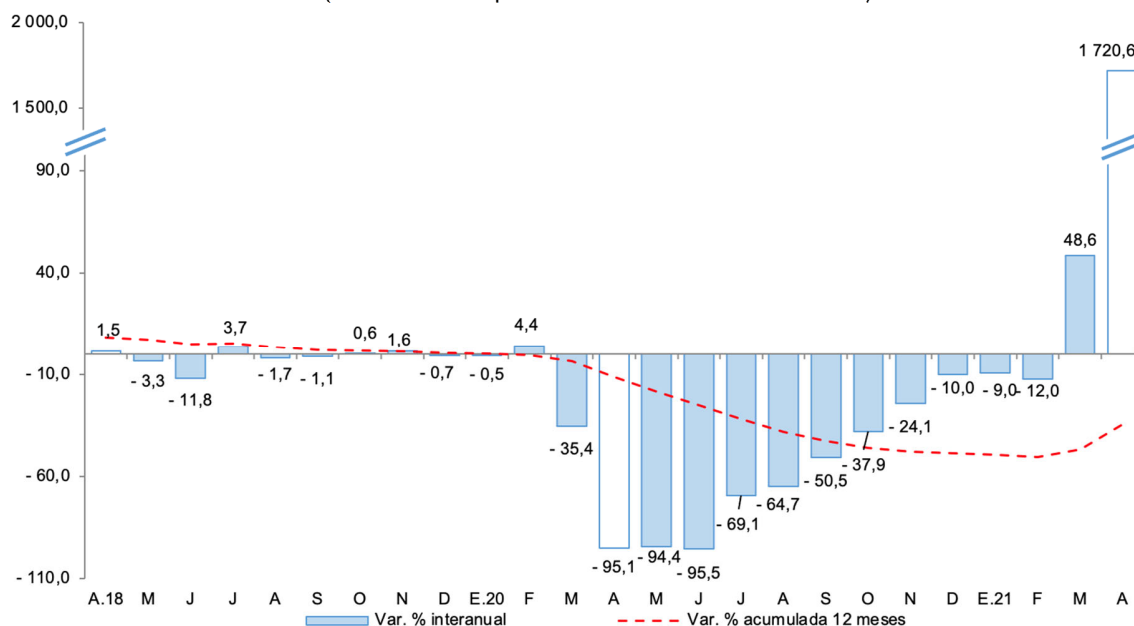

Fuente: MINCETUR - Encuesta Mensual a Establecimientos de Hospedaje Temporal.
Elaboración: BCRP, Sucursal Cusco. Departamento de Estudios Económicos.

II. ASPECTOS LABORALES

1. Empleo

- En Madre de Dios, el número de trabajadores asalariados privados formales ascendió a 9 455 en mayo de 2021, siendo mayor en 17,7 por ciento con respecto a mayo de 2020. La expansión fue explicada por una mayor contratación en los sectores construcción (170,3 por ciento), minería (48,8 por ciento), comercio (20,7 por ciento), manufactura (24,5 por ciento) y servicios (12,6 por ciento).
- En el periodo enero - mayo, en promedio los trabajos asalariados crecieron 0,8 por ciento asociado a una mayor contratación en los sectores construcción (131,0 por ciento), minería (35,9 por ciento), manufactura (10,0 por ciento) y comercio (9,1 por ciento); siendo contrarrestado por servicios (-7,6 por ciento).

CUADRO N° 6
NÚMERO DE TRABAJADORES DEL SECTOR PRIVADO FORMAL 1/
(Planilla Electrónica – PLAME y T-Registro)

Sectores	Mayo			Enero - Mayo		
	2020	2021	Var.%	2020	2021	Var.%
Agrícola 2/	1 199	1 209	0,8	1 273	1 119	-12,1
Comercio	1 964	2 370	20,7	2 104	2 295	9,1
Construcción	37	100	170,3	37	86	131,0
Manufactura	621	773	24,5	656	721	10,0
Minería	641	954	48,8	686	933	35,9
Servicios	3 553	4 001	12,6	4 263	3 938	-7,6
No precisa	19	48	152,6	35	38	7,9
TOTAL	8 034	9 455	17,7	9 055	9 130	0,8

1/ Cifras preliminares.

2/ Incluye ganadería, caza y silvicultura.

Fuente: MTPE - Observatorio de la Formalización Laboral

Elaboración: BCRP, Sucursal Cusco. Departamento de Estudios Económicos.

GRÁFICO N° 3
TRABAJADORES DEL SECTOR PRIVADO FORMAL
(Variación % respecto a similar mes del año anterior)

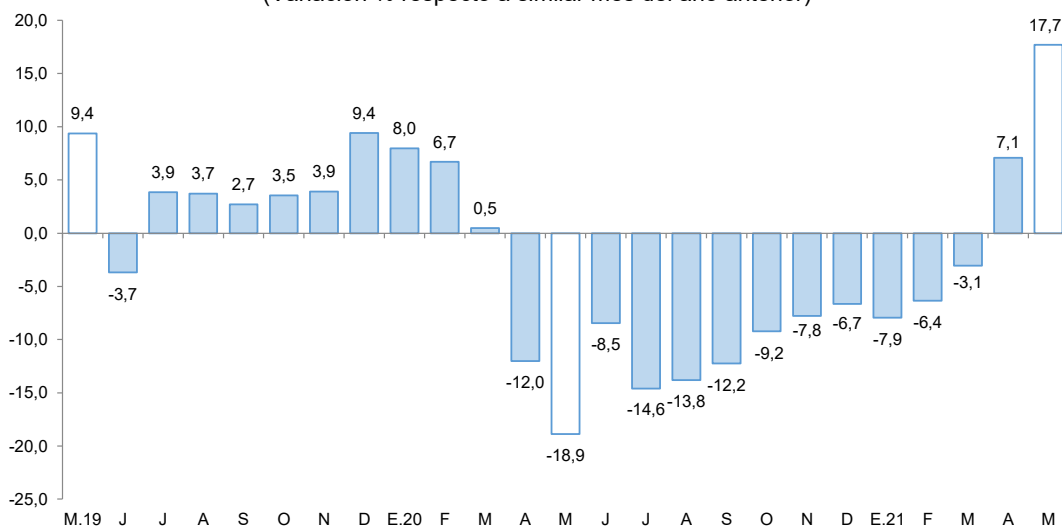

Fuente: MTPE - Observatorio de la Formalización Laboral.

Elaboración: BCRP, Sucursal Cusco. Departamento de Estudios Económicos.

III. SECTOR EXTERNO

1. Importaciones

- En junio, las importaciones de Madre de Dios (US\$ 29,4 millones) aumentaron 938,7 por ciento, debido a las mayores compras en el grupo bienes de capital, seguido del grupo insumos (79,4 por ciento), pese a la reducción en bienes de consumo (-14,2 por ciento).
- En el grupo de bienes de capital se expandió la adquisición de equipo de transporte (equipos rodantes de transporte) y, bienes para la industria (otro equipo fijo); en insumos creció la adquisición de materias primas para la industria (productos agropecuarios no alimenticios); no obstante, en bienes de consumo se contrajo las compras de productos no duraderos, en el rubro productos alimenticios elaborados.
- Entre enero y junio de 2021, las importaciones (US\$ 62,5 millones) se incrementaron en 427,9 por ciento, por las mayores importaciones de bienes de capital (3 929,7 por ciento), insumos (166,5 por ciento) y bienes de consumo (44,4 por ciento).
- Según origen, en el periodo enero-junio de 2021, el 58,1 por ciento de las importaciones procedieron de Brasil y 38,5 por ciento de Reino Unido. De Brasil se importó principalmente vehículos automóviles para transporte de mercancías y nueces del Brasil; y de Reino Unido también vehículos automóviles para transporte de mercancías y tractores.

CUADRO N° 7
IMPORTACIONES SEGÚN USO O DESTINO ECONÓMICO 1/
(Valor FOB en miles de US\$)

GRUPO	Estructura %	Junio		Enero - Junio	
		2019	2020	2021	2020
I. BIENES DE CONSUMO	59,4	2 035	1 746	8 894	12 844
Duradero	0,4	0	1	10	108
No duradero	59,1	2 035	1 745	8 884	12 737
II. INSUMOS	27,2	612	1 098	1 835	4 890
Combustibles, lubricantes y conexos	0,3	0	84	32	90
Materias primas para la agricultura	1,3	25	0	77	71
Materias primas para la industria	25,6	588	1 013	1 726	4 728
III. BIENES DE CAPITAL	13,3	179	26 511	1 111	44 770
Equipo de transporte	0,2	0	25 871	2	40 640
Materiales de construcción	8,8	109	291	628	1 469
Para la agricultura	2,2	21	24	180	261
Para la industria	2,2	49	325	301	2 400
TOTAL IMPORTACIONES	100,0	2 826	29 355	11 840	62 505

1/ Cifras preliminares.

Fuente: SUNAT.

Elaboración: BCRP, Sucursal Cusco. Departamento de Estudios Económicos.

IV. CRÉDITO Y DEPÓSITOS

1. Crédito

- En la región Madre de Dios, el saldo del crédito (S/ 840 millones) aumentó 19,4 por ciento interanual al cierre del mes de junio. Este resultado se debió a una expansión de los créditos otorgados por la banca múltiple en 38,2 por ciento; asimismo, se observó un incremento de los créditos en las instituciones no bancarias en 11,5 por ciento interanual, principalmente por el mayor crédito otorgado por las cajas municipales (17,4 por ciento).
- Por tipo de crédito, el dirigido a empresas creció 31,5 por ciento; mientras que, el saldo de crédito a personas se redujo en 1,7 por ciento, explicado por una disminución del crédito de consumo (-2,3 por ciento), compensado parcialmente por el mayor crédito hipotecario (5,8 por ciento).
- Por moneda, el saldo de crédito en moneda extranjera creció 11,0 por ciento y en moneda nacional subió 19,6 por ciento. Con ello, la dolarización de los créditos disminuyó de 1,5 en junio de 2020 a 1,4 en junio de 2021.

CUADRO N° 8
CRÉDITO
(Saldos en millones de soles)

	A junio			
	2020	2021	Estruct. % 2021	Var. Nom. Jun- 21 / Jun-20
Banco de la Nación 1/	38	38	4,5	-0,2
Agrobanco 2/	3	4	0,4	19,1
Banca Múltiple	226	312	37,1	38,2
Instituciones No Bancarias	437	487	58,0	11,5
Financieras	62	47	5,6	-24,0
Cajas Municipales	374	440	52,3	17,4
Cajas Rurales	0	0	0,0	-
Edpymes	0	0	0,0	-
TOTAL	703	840	100,0	19,4
Empresas	448	589	70,1	31,5
Personas	255	251	29,9	-1,7
Consumo	236	230	27,4	-2,3
Hipotecario	20	21	2,5	5,8
MN	692	828	98,6	19,6
ME	11	12	1,4	11,0

1/ Considera solo los créditos de consumo e hipotecario.

2/ No considera los créditos a las demás empresas del sistema financiero.

Fuente: SBS.

Elaboración: BCRP, Sucursal Cusco. Departamento de Estudios Económicos.

GRÁFICO N° 4
EVOLUCIÓN DEL CRÉDITO
(Variación % respecto a similar periodo del año anterior)

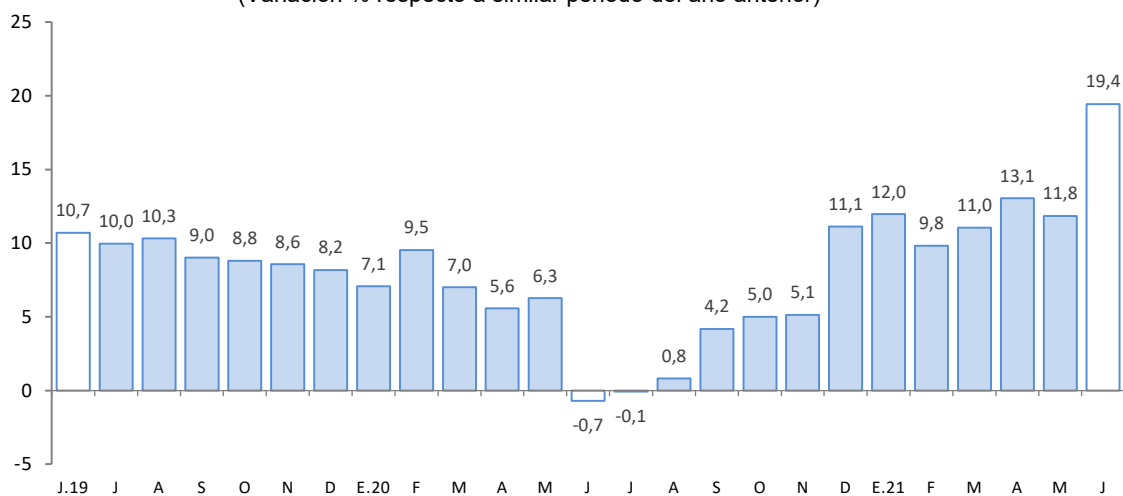

Fuente: SBS.

Elaboración: BCRP, Sucursal Cusco. Departamento de Estudios Económicos.

- Al cierre del mes de mayo de 2021, el coeficiente de morosidad fue 4,9 por ciento, similar al registro interanual. A nivel de componentes, la morosidad en la banca múltiple (4,7 por ciento) fue mayor en 0,5 de punto porcentual; en cambio, en las instituciones no bancarias (4,6 por ciento) se redujo en 0,2 de punto porcentual.

GRÁFICO N° 5
TASA DE MOROSIDAD 1/ 2/
(Porcentaje)

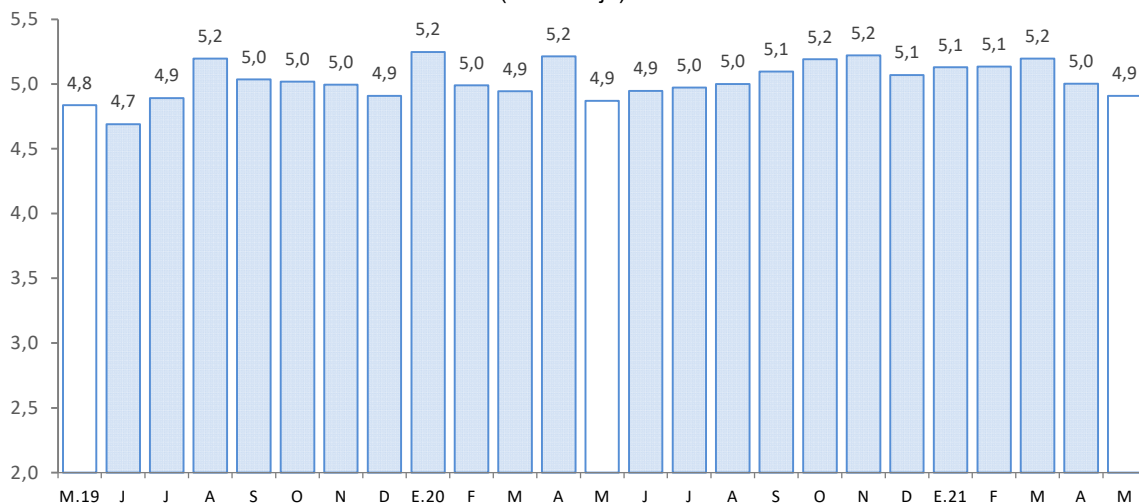

1/ Preliminar.

2/ Morosidad = (créditos vencidos + créditos en cobranza judicial)/colocaciones brutas.

Fuente: SBS.

Elaboración: BCRP, Sucursal Cusco. Departamento de Estudios Económicos.

2. Depósitos

- El saldo de depósitos (S/ 588 millones) aumentó 21,9 por ciento interanual en junio.
- Se registraron incrementos en los depósitos de ahorro (30,6 por ciento) y a la vista (27,1 por ciento); en cambio, se redujo el ahorro a plazo (-10,6 por ciento).
- Por tipo de instituciones, el saldo de depósito en la banca múltiple y las instituciones no bancarias registró un crecimiento de 20,9 y 18,8 por ciento interanual, respectivamente; destacando en las instituciones no bancarias, el incremento de los depósitos en las cajas municipales (19,3 por ciento).
- El saldo de depósitos en moneda nacional, que representó el 89,7 por ciento del total, creció 20,7 por ciento; asimismo, el saldo en moneda extranjera incrementó 33,5 por ciento. El ratio de dolarización aumentó de 9,4 por ciento en junio de 2020 a 10,3 por ciento en junio de 2021.

CUADRO N° 9
DEPÓSITOS
(Saldos en millones de soles)

	A junio			
	2020	2021	Estruct. % 2021	Var. Nom. Jun-21 / Jun-20
Banco de la Nación	92	119	20,2	29,8
Banca Múltiple	241	291	49,5	20,9
Instituciones No Bancarias	150	178	30,2	18,8
Financieras	6	6	1,1	6,3
Cajas Municipales	144	172	29,2	19,3
Cajas Rurales	0	0	0,0	-
TOTAL	482	588	100,0	21,9
Vista	114	144	24,5	27,1
Ahorro	277	362	61,6	30,6
A plazo	92	82	13,9	-10,6
MN	437	528	89,7	20,7
ME	45	61	10,3	33,5

Fuente: SBS.

GRÁFICO N° 6
EVOLUCIÓN DE LOS DEPÓSITOS
(Variación % respecto a similar periodo del año anterior)

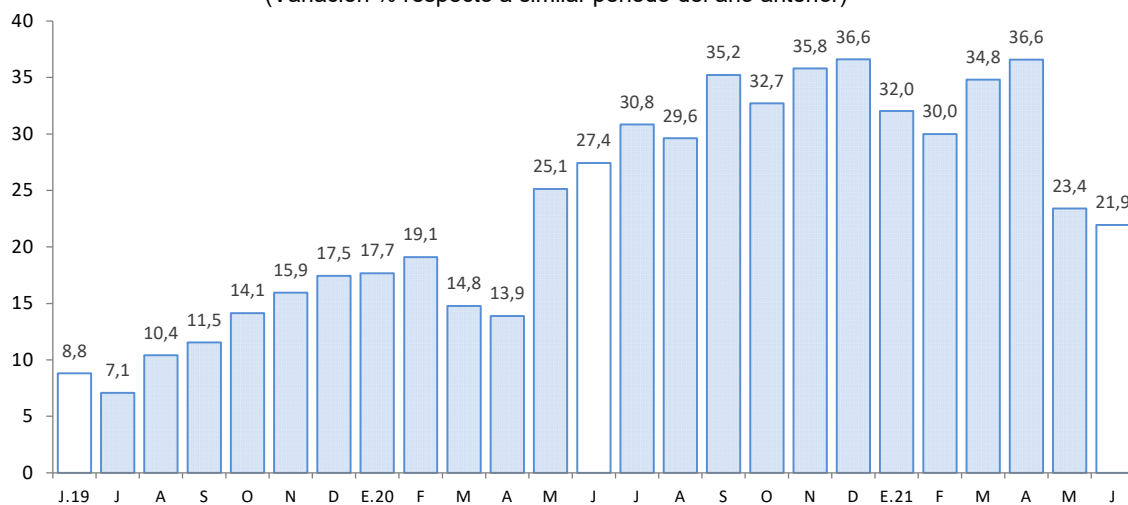

Fuente: SBS.

Elaboración: BCRP, Sucursal Cusco. Departamento de Estudios Económicos.

V. EJECUCIÓN DEL PRESUPUESTO DE GASTOS DEL GOBIERNO GENERAL

1. Gasto no financiero

- La ejecución del presupuesto en Madre de Dios (S/ 65 millones) creció 42,7 por ciento en junio, explicado por el mayor gasto en formación bruta de capital (246,0 por ciento) y en gastos corrientes (11,2 por ciento).
- En cambio, entre enero y junio de 2021 (S/ 501 millones) disminuyó 10,3 por ciento, debido a que los gastos corrientes se contrajeron en 28,7 por ciento, pese al mayor gasto en formación bruta de capital en 33,0 por ciento.

2. Gastos corrientes

- Los gastos corrientes (S/ 44 millones) crecieron 11,2 por ciento, por el mayor gasto en bienes y servicios (33,0 por ciento), y en remuneraciones (3,6 por ciento), atenuado por la caída del gasto en transferencias (-14,4 por ciento).
- Por el contrario, en el acumulado a junio de 2021, los gastos corrientes disminuyeron 28,7 por ciento, asociado a los menores desembolsos en bienes y servicios (-46,2 por ciento), y transferencias (-44,7 por ciento), compensado por la expansión del gasto en remuneraciones (5,9 por ciento).

3. Formación bruta de capital

- El gasto en inversión (S/ 21 millones) creció 246,0 por ciento en junio en términos reales, como resultado del mayor gasto en los Gobiernos locales (485,7 por ciento), en el Gobierno nacional (227,8 por ciento) y en el Gobierno regional (199,8 por ciento). El gasto por sectores mostró que, los Gobiernos locales presentaron un aumento de la inversión en el sector saneamiento, mayor en S/ 2,3 millones, respecto al registro interanual; en el Gobierno nacional incrementó el gasto en el sector educación en S/ 1,7 millones con respecto a junio de 2020; y en el Gobierno regional creció el gasto en el sector transporte en S/ 4,2 millones respecto al nivel ejecutado en junio de 2020. Así, la inversión se expandió en 33,0 por ciento en el periodo enero-junio de 2021, respecto a similar periodo del año previo.
- En cuanto al avance de la inversión pública, a junio de 2021, los tres niveles de Gobierno ejecutaron en conjunto el 41,7 por ciento del Presupuesto Institucional Modificado (PIM). El Gobierno nacional registró un avance de 48,6 por ciento, el Gobierno regional 34,9 por ciento y los Gobiernos locales 28,6 por ciento.

CUADRO N° 10
EJECUCIÓN DEL PRESUPUESTO DE GASTOS DEL GOBIERNO GENERAL
(Millones de soles)

	Junio			Enero - Junio		
	2020	2021	Var. % Real	2020	2021	Var. % Real
I. GASTOS CORRIENTES	38	44	11,2	382	279	-28,7
Gobierno Nacional	15	15	-6,4	247	119	-53,1
Gobierno Regional	19	22	13,4	114	132	12,3
Gobiernos Locales	4	6	75,6	20	29	38,3
Remuneraciones	20	22	3,6	127	138	5,9
Gobierno Nacional	6	6	-3,6	38	38	-2,3
Gobierno Regional	14	15	6,1	82	93	10,1
Gobiernos Locales	1	1	11,1	6	6	0,0
Bienes y Servicios	13	18	33,0	207	114	-46,2
Gobierno Nacional	5	6	2,5	165	58	-65,9
Gobierno Regional	5	7	30,0	29	35	18,4
Gobiernos Locales	2	5	108,9	13	22	56,7
Transferencias 1/	5	4	-14,4	48	27	-44,7
Gobierno Nacional	4	3	-22,2	44	23	-49,7
Gobierno Regional	0	1	53,5	3	4	15,4
Gobiernos Locales	0	0	-7,6	0	1	26,1
II. FORMACIÓN BRUTA DE CAPITAL	6	21	246,0	163	222	33,0
Gobierno Nacional	1	3	227,8	114	147	25,4
Gobierno Regional	4	12	199,8	30	52	65,8
Gobiernos Locales	1	5	485,7	18	23	25,7
III. OTROS GASTOS DE CAPITAL 2/	0	0	-	0	0	-
GASTO NO FINANCIERO TOTAL (I+II+III)	44	65	42,7	544	501	-10,3
<i>Gobierno Nacional</i>	<i>16</i>	<i>18</i>	<i>8,2</i>	<i>362</i>	<i>266</i>	<i>-28,3</i>
<i>Gobierno Regional</i>	<i>23</i>	<i>35</i>	<i>45,7</i>	<i>144</i>	<i>183</i>	<i>23,6</i>
<i>Gobiernos Locales</i>	<i>4</i>	<i>12</i>	<i>154,3</i>	<i>38</i>	<i>52</i>	<i>32,4</i>

1/ Incluye el pago de pensiones, donaciones y otros gastos corrientes.

2/ Incluye donaciones y transferencias.

Fuente: MEF.

Elaboración: BCRP, Sucursal Cusco. Departamento de Estudios Económicos.

GRÁFICO N° 7
EVOLUCIÓN DE LA FORMACIÓN BRUTA DE CAPITAL
 (Variación % real respecto al similar periodo del año anterior)

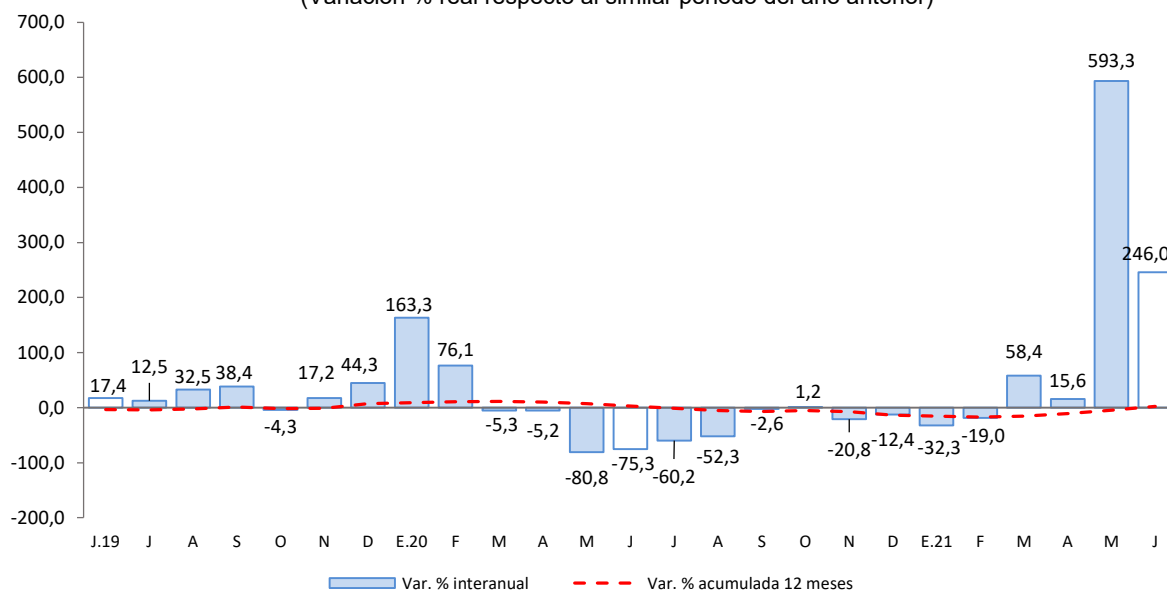

Fuente: MEF.

Elaboración: BCRP, Sucursal Cusco. Departamento de Estudios económicos.

- Los principales proyectos desarrollados por el Gobierno nacional, en junio, fueron:
 - Rehabilitación y remodelación de la infraestructura educativa y equipamiento de la Institución Educativa Guillermo Billinghurst ubicada en el distrito y provincia de Tambopata (S/ 1,2 millones).
 - Remodelación de ambiente de unidades operativas; en la Intendencia Regional Madre de Dios en la localidad Puerto Maldonado, distrito y provincia de Tambopata (S/ 500,5 mil).
- En el Gobierno regional, los principales proyectos desarrollados fueron:
 - Mejoramiento vial de la avenida Alameda de La Cultura de la ciudad de Puerto Maldonado, distrito y provincia de Tambopata (S/ 1,3 millones).
 - Mejoramiento de los servicios de educación primaria en la I.E. Nro. 52114 y secundaria en la I.E.B.R. Alto Libertad del centro poblado Alto Libertad, distrito Inambari, provincia de Tambopata (S/ 1,0 millón).
- Por último, en los Gobiernos locales los proyectos más destacados fueron:
 - Creación de la red de desagüe en la avenida Universitaria y el jirón Contisuyo de la ciudad de Puerto Maldonado del distrito y provincia de Tambopata (S/ 776,2 mil).
 - Creación del servicio de agua potable y disposición sanitaria de excretas en el CC.PP. Fitzcarrald del distrito y provincia de Tambopata (S/ 605,4 mil).

ANEXOS

BANCO CENTRAL DE RESERVA DEL PERÚ – SUCURSAL CUSCO

ANEXO 1

MADRE DE DIOS: PRODUCCIÓN AGROPECUARIA 1/
(Toneladas)

PRODUCTOS	2020							2021						PRODUCTOS
	Jun.	Jul.	Ago.	Set.	Oct.	Nov.	Dic.	Ene.	Feb.	Mar.	Abr.	May.	Jun.	
AGRÍCOLA														AGRÍCOLA
Achiote	2	0	0	0	0	0	0	0	0	0	0	9	3	Achiote
Arroz cáscara	153	210	208	215	259	353	505	1 030	1 470	1 635	967	480	221	Arroz cáscara
Brachiaria	82 700	69 402	67 918	61 948	67 730	81 365	94 180	88 870	85 120	84 554	80 980	78 827	80 346	Brachiaria
Cacao	187	172	140	125	58	32	30	35	58	111	154	210	220	Cacao
Café	0	0	0	0	0	0	0	0	0	0	9	10	0	Café
Caña de azúcar	170	184	217	189	220	176	221	181	157	175	168	155	188	Caña de azúcar
Camote	45	40	48	37	34	37	50	44	42	31	53	64	53	Camote
Carambola	12	15	14	12	12	13	11	13	12	11	11	11	11	Carambola
Coco	58	63	64	59	62	77	86	77	72	66	63	71	74	Coco
Cocona	25	31	33	26	26	31	38	31	32	31	35	35	35	Cocona
Copoazú	32	20	18	4	0	0	0	43	86	87	64	55	27	Copoazú
Frijol grano seco	2	64	59	0	0	0	0	0	0	0	0	0	11	Frijol grano seco
Lima	114	35	0	0	0	0	0	0	0	0	120	150	101	Lima
Limón	57	51	56	52	51	46	42	59	56	63	63	69	58	Limón
Maíz amarillo duro	277	703	175	0	0	0	694	5 172	9 326	5 473	2 878	341	276	Maíz amarillo duro
Maíz choclo	0	0	0	0	0	0	0	0	0	0	0	0	0	Maíz choclo
Mandarina	124	94	0	0	0	0	0	0	0	28	137	163	100	Mandarina
Mango	0	0	0	0	71	141	109	0	0	0	0	0	0	Mango
Naranja	251	226	111	77	24	0	0	0	0	44	206	348	283	Naranja
Pijuayo	0	0	0	0	0	0	0	48	86	76	53	5	0	Pijuayo
Palta	0	0	0	93	191	202	126	0	0	0	0	0	0	Palta
Papaya	2 813	3 069	2 692	2 721	2 978	2 650	3 137	2 137	2 347	2 662	2 790	2 790	3 186	Papaya
Pasto yarahua	2 274	1 523	1 650	2 120	2 160	2 751	2 909	2 089	2 307	2 479	2 441	1 508	1 453	Pasto yarahua
Piña	682	620	611	639	755	866	824	432	501	475	495	573	548	Piña
Plátano	2 676	2 947	3 360	3 287	3 740	3 995	4 111	2 938	2 980	2 842	2 564	2 989	3 242	Plátano
Sandía	11	79	79	75	69	145	75	84	69	60	14	0	71	Sandía
Uncucha	66	67	71	59	68	84	119	78	88	79	80	84	87	Uncucha
Yuca	1 542	1 692	1 707	1 833	1 905	2 073	2 341	1 719	1 746	1 734	1 562	1 941	1 856	Yuca
Zapallo	0	14	0	0	0	0	0	0	0	0	0	0	0	Zapallo
PECUARIA														PECUARIA
Vacuno 4/	246	259	275	305	321	343	401	391	379	361	318	343	284	Vacuno 4/
Ave 4/	864	1 037	1 066	875	960	883	1 328	930	748	843	890	934	887	Ave 4/
Porcino 4/	120	143	118	128	138	139	145	116	118	130	142	156	135	Porcino 4/
Leche	105	113	111	111	110	104	118	187	139	124	105	122	107	Leche
Ovino 4/	6	6	6	7	6	8	8	6	6	6	6	6	6	Ovino 4/
Huevos	347	319	310	270	240	230	218	290	285	295	301	310	341	Huevos

1/ Cifras preliminares.

2/ Peso de animal en pie.

Fuente: MDAGRI.

Elaboración: BCRP, Sucursal Cusco. Departamento de Estudios Económicos.

ANEXO 2

MADRE DE DIOS: PRODUCCIÓN PESQUERA 1/

(kg)

SUBSECTORES	2020							2021						SUBSECTORES
	Jun.	Jul.	Ago.	Set.	Oct.	Nov.	Dic.	Ene.	Feb.	Mar.	Abr.	May.	Jun.	
Consumo Humano Directo														Consumo Humano Directo
1. Fresco	22 157	29 688	34 243	39 083	38 559	42 767	40 532	26 230	22 457	35 427	32 148	44 802	51 261	1. Fresco

1/ Cifras preliminares.

Fuente: PRODUCE.

Elaboración: BCRP, Sucursal Cusco. Departamento de Estudios Económicos.



ANEXO 3

MADRE DE DIOS: PRODUCCIÓN MINERA 1/

	2020							2021						
	Jun.	Jul.	Ago.	Set.	Oct.	Nov.	Dic.	Ene.	Feb.	Mar.	Abr.	May.	Jun.	
1. MINERÍA METÁLICA 2/														1. MINERÍA METÁLICA 2/
Oro (Kg.)	79	108	93	114	137	105	125	114	98	132	119	126	116	Oro (Kg.)

1/ Cifras preliminares.

2/ Unidades Recuperables.

Fuente: MINEM.

Elaboración: BCRP, Sucursal Cusco. Departamento de Estudios Económicos.



ANEXO 4

MADRE DE DIOS: IMPORTACIÓN SEGÚN USO O DESTINO ECONÓMICO 1/
(Valor FOB en miles de US\$)

TIPO	2020							2021						TIPO
	Jun.	Jul.	Ago.	Set.	Oct.	Nov.	Dic.	Ene.	Feb.	Mar.	Abr.	May.	Jun.	
I. BIENES DE CONSUMO	2 035	1 425	1 108	1 122	987	1 145	1 000	1 843	1 713	2 347	2 563	2 632	1 746	I. BIENES DE CONSUMO
Duradero	0	11	2	0	10	3	0	59	6	0	42	0	1	Duradero
No duradero	2 035	1 414	1 106	1 122	977	1 142	1 000	1 784	1 708	2 347	2 521	2 632	1 745	No duradero
II. INSUMOS	612	485	854	725	786	902	973	775	984	685	607	742	1 098	II. INSUMOS
Combustibles, lubricantes y conexos	0	0	0	0	77	0	4	0	0	2	4	0	84	Combustibles, lubricantes y conexos
Materias primas para la agricultura	25	14	33	13	12	25	14	0	18	0	18	34	0	Materias primas para la agricultura
Materias primas para la industria	588	471	820	713	697	877	954	775	966	683	584	708	1 013	Materias primas para la industria
III. BIENES DE CAPITAL	179	511	311	699	685	753	1 806	389	801	732	3 790	12 547	26 511	III. BIENES DE CAPITAL
Equipo de transporte	0	0	0	0	0	5	6	3	0	0	2 694	12 073	25 871	Equipo de transporte
Materiales de construcción	109	251	192	90	237	297	196	108	371	311	253	134	291	Materiales de construcción
Para la agricultura	21	219	36	25	68	104	306	86	8	19	94	29	24	Para la agricultura
Para la industria	49	40	84	584	380	347	1 298	192	422	402	749	311	325	Para la industria
TOTAL IMPORTACIONES	2 826	2 421	2 273	2 546	2 458	2 801	3 780	3 007	3 498	3 763	6 960	15 921	29 355	TOTAL IMPORTACIONES

1/ Cifras preliminares.

Fuente: SUNAT.

Elaboración: BCRP, Sucursal Cusco. Departamento de Estudios Económicos.



ANEXO 5

MADRE DE DIOS: IMPORTACIÓN SEGÚN USO O DESTINO ECONÓMICO 1/
(Valor FOB en miles de US\$)

TIPO	2020							2021						TIPO
	Jun.	Jul.	Ago.	Set.	Oct.	Nov.	Dic.	Ene.	Feb.	Mar.	Abr.	May.	Jun.	
I. BIENES DE CONSUMO	2 035	1 425	1 108	1 122	987	1 145	1 000	1 843	1 713	2 347	2 563	2 632	1 746	I. BIENES DE CONSUMO
Duradero	0	11	2	0	10	3	0	59	6	0	42	0	1	Duradero
Muebles y otro equipo para el hogar	0	0	0	0	2	1	0	0	1	0	4	0	0	Muebles y otro equipo para el hogar
Obj.de adorno de uso personal, instrumento musical y otros	0	0	2	0	3	2	0	1	3	0	15	0	1	Obj.de adorno de uso personal, instrumento musical y otros
Utensilios domésticos	0	9	0	0	5	0	0	57	2	0	23	0	0	Utensilios domésticos
No duradero	2 035	1 414	1 106	1 122	977	1 142	1 000	1 784	1 708	2 347	2 521	2 632	1 745	No duradero
Bebidas	0	0	0	0	0	0	0	0	0	0	0	0	0	Bebidas
Otros bienes de consumo no duradero	2	6	92	12	52	64	1	52	72	0	19	37	0	Otros bienes de consumo no duradero
Productos alimenticios elaborados	1 783	1 008	758	937	767	907	761	775	653	735	677	1 313	755	Productos alimenticios elaborados
Productos alimenticios primarios	250	400	245	173	157	171	224	957	982	1 612	1 806	1 282	989	Productos alimenticios primarios
II. INSUMOS	612	485	854	725	786	902	973	775	984	685	607	742	1 098	II. INSUMOS
Combustibles, lubricantes y conexos	0	0	0	0	77	0	4	0	0	2	4	0	84	Combustibles, lubricantes y conexos
Combustibles semielaborados	0	0	0	0	4	0	4	0	0	2	4	0	4	Combustibles semielaborados
Lubricantes	0	0	0	0	0	0	0	0	0	0	0	0	80	Lubricantes
Materias primas para la agricultura	25	14	33	13	12	25	14	0	18	0	18	34	0	Materias primas para la agricultura
Alimentos para animales elaborados	25	14	33	13	12	25	14	0	18	0	17	34	0	Alimentos para animales elaborados
Alimentos para animales semielaborados	0	0	0	0	0	0	0	0	0	0	0	0	0	Alimentos para animales semielaborados
Materias primas para la industria	588	471	820	713	697	877	954	775	966	683	584	708	1 013	Materias primas para la industria
Productos agropecuarios no alimenticios elaborados	20	0	143	46	75	112	86	63	0	0	0	0	0	Productos agropecuarios no alimenticios elaborados
Productos agropecuarios no alimenticios primarios	0	0	0	0	65	0	0	0	0	0	0	0	0	Productos agropecuarios no alimenticios primarios
Productos agropecuarios no alimenticios semielaborados	67	51	279	11	153	266	273	104	792	582	118	447	438	Productos agropecuarios no alimenticios semielaborados
Productos alimenticios primarios	75	235	215	359	184	75	101	127	87	28	45	93	53	Productos alimenticios primarios
Productos alimenticios semielaborados	0	0	0	0	0	0	0	0	0	0	0	0	6	Productos alimenticios semielaborados
Productos mineros elaborados	416	185	121	296	220	362	494	481	75	0	421	163	369	Productos mineros elaborados
Productos mineros semielaborados	10	0	0	0	0	0	0	0	0	0	0	0	0	Productos mineros semielaborados
Productos químico - farmacéuticos primarios	1	0	8	0	0	0	0	0	0	0	0	0	65	Productos químico - farmacéuticos primarios
Productos químico - farmacéuticos semielaborados	0	0	54	0	0	62	0	0	12	73	0	0	82	Productos químico - farmacéuticos semielaborados
III. BIENES DE CAPITAL	179	511	311	699	685	753	1 806	389	801	732	3 790	12 547	26 511	III. BIENES DE CAPITAL
Equipo de transporte	0	0	0	0	0	5	6	3	0	0	2 694	12 073	25 871	Equipo de transporte
Equipos de transporte-equipos rodantes de transporte	0	0	0	0	0	2	0	2	0	0	2 694	11 803	25 871	Equipos de transporte-equipos rodantes de transporte
Equipos de transporte-partes y accesorios de equipo de transporte	0	0	0	0	0	3	6	0	0	0	0	270	0	Equipos de transporte-partes y accesorios de equipo de transporte
Materiales de construcción	109	251	192	90	237	297	196	108	371	311	253	134	291	Materiales de construcción
Materiales de construcción - elaborados	109	251	192	90	237	297	196	108	367	311	253	134	291	Materiales de construcción - elaborados
Materiales de construcción - semielaborados	0	0	0	0	0	0	0	0	4	0	0	0	0	Materiales de construcción - semielaborados
Para la agricultura	21	219	36	25	68	104	306	86	8	19	94	29	24	Para la agricultura
Bienes de capital para la agricultura-maquinas y herramientas	21	75	36	2	58	85	306	86	8	19	74	29	24	Bienes de capital para la agricultura-maquinas y herramientas
Bienes de capital para la agricultura-otro equipo para la agricultura	0	0	0	0	0	0	0	0	0	0	0	0	0	Bienes de capital para la agricultura-otro equipo para la agricultura
De mas bienes de capital	0	144	0	23	10	19	0	0	0	0	20	0	0	De mas bienes de capital
Para la industria	49	40	84	584	380	347	1 298	192	422	402	749	311	325	Para la industria
Bienes de capital para la industria-herramientas	42	31	0	0	62	6	0	19	103	0	6	0	97	Bienes de capital para la industria-herramientas
Bienes de capital para la industria-maquinas y aparatos de ofic. serv. y científicos	1	0	0	0	3	0	0	0	5	0	0	0	1	Bienes de capital para la industria-maquinas y aparatos de ofic. serv. y científicos
Bienes de capital para la industria-otro equipo fijo	2	9	84	573	311	340	1 281	172	312	401	714	311	221	Bienes de capital para la industria-otro equipo fijo
Bienes de capital para la industria-partes y accesorios de maquinaria industrial	5	0	0	11	3	0	17	0	1	1	30	0	5	Bienes de capital para la industria-partes y accesorios de maquinaria industrial
TOTAL IMPORTACIONES	2 826	2 421	2 273	2 546	2 458	2 801	3 780	3 007	3 498	3 763	6 960	15 921	29 355	TOTAL IMPORTACIONES

1/ Cifras preliminares.

Fuente: SUNAT.

Elaboración: BCRP, Sucursal Cusco. Departamento de Estudios Económicos.



ANEXO 6

MADRE DE DIOS: CRÉDITOS 1/
(Saldos en millones de Soles)

ENTIDADES FINANCIERAS	2020							2021						ENTIDADES FINANCIERAS
	Jun.	Jul.	Ago.	Set.	Oct.	Nov.	Dic.	Ene.	Feb.	Mar.	Abr.	May.	Jun.	
I. Banco de la nación 2/	38	38	38	38	39	39	39	39	39	38	38	38	38	I. Banco de la nación 2/
II. Agrobanco 3/	3	3	3	3	3	3	3	3	3	3	3	3	4	II. Agrobanco 3/
III. Banca múltiple	226	233	242	251	255	257	301	303	304	304	308	309	312	III. Banca múltiple
IV. Instituciones no bancarias	437	440	443	464	471	479	485	486	487	484	486	488	487	IV. Instituciones no bancarias
Financieras	62	62	61	60	59	57	56	54	53	51	50	50	47	Financieras
Cajas Municipales	374	377	382	403	412	421	429	431	434	433	436	438	440	Cajas Municipales
Cajas Rurales	0	0	0	0	0	0	0	0	0	0	0	0	0	Cajas Rurales
Edpymes	0	0	0	0	0	0	0	0	0	0	0	0	0	Edpymes
TOTAL	703	713	726	756	767	777	829	830	832	830	835	839	840	TOTAL
En M/N	692	703	716	745	757	767	817	819	821	819	823	827	828	En M/N
En M/E	11	10	10	10	10	11	12	11	11	11	12	12	12	En M/E

1/ Cifras preliminares.

2/ Considera solo los créditos de consumo e hipotecario.

3/ No considera los créditos a las demás empresas del sistema financiero.

Fuente: SBS.

Elaboración: BCRP, Sucursal Cusco. Departamento de Estudios Económicos.



ANEXO 7

MADRE DE DIOS: CARTERA PESADA 1/
(En porcentajes)

ENTIDADES FINANCIERAS	2020								2021					ENTIDADES FINANCIERAS
	May.	Jun.	Jul.	Ago.	Set.	Oct.	Nov.	Dic.	Ene.	Feb.	Mar.	Abr.	May.	
I. Banco de la nación	4,6	4,7	4,7	4,8	4,9	4,9	4,9	4,4	4,4	4,3	4,4	4,4	4,4	I. Banco de la nación
II. Agrobanco	87,6	87,6	87,7	88,1	88,5	88,6	88,0	88,0	91,3	89,9	81,4	85,6	76,1	II. Agrobanco
III. Banca múltiple	4,2	4,1	4,4	4,5	4,7	5,1	5,5	5,5	5,5	5,4	5,5	5,0	4,7	III. Banca múltiple
IV. Instituciones no bancarias	4,8	5,0	4,8	4,8	4,9	4,8	4,5	4,3	4,4	4,5	4,5	4,5	4,6	IV. Instituciones no bancarias
Cajas Municipales	4,7	4,8	4,5	4,4	4,3	4,1	3,8	3,3	3,4	3,6	4,0	4,2	4,3	Cajas Municipales
Cajas Rurales de Ahorro y Crédito	0,0	0,0	0,0	0,0	0,0	0,0	0,0	0,0	0,0	0,0	0,0	0,0	0,0	Cajas Rurales de Ahorro y Crédito
Edpymes	0,0	0,0	0,0	0,0	0,0	0,0	0,0	0,0	0,0	0,0	0,0	0,0	0,0	Edpymes
Financieras	5,1	5,8	6,9	7,6	8,4	9,9	9,8	11,8	12,9	11,5	8,6	7,7	7,6	Financieras
TOTAL	4,9	4,9	5,0	5,0	5,1	5,2	5,2	5,1	5,1	5,1	5,2	5,0	4,9	TOTAL

1/ Cifras preliminares.

Fuente: SBS.

Elaboración: BCRP, Sucursal Cusco. Departamento de Estudios Económicos.



ANEXO 8

MADRE DE DIOS: DEPÓSITOS 1/
(Saldos en millones de Soles)

ENTIDADES FINANCIERAS	2020							2021						ENTIDADES FINANCIERAS
	Jun.	Jul.	Ago.	Set.	Oct.	Nov.	Dic.	Ene.	Feb.	Mar.	Abr.	May.	Jun.	
I. Banco de la nación	92	95	94	97	102	105	112	111	111	111	115	119	119	I. Banco de la nación
II. Banca múltiple	241	259	261	277	278	290	296	295	291	288	286	295	291	II. Banca múltiple
III. Instituciones no bancarias	150	157	163	178	181	187	188	174	172	172	174	174	178	III. Instituciones no bancarias
Financieras	6	6	6	7	7	7	8	7	6	7	6	6	6	Financieras
Cajas Municipales	144	151	157	172	174	180	181	167	166	166	167	167	172	Cajas Municipales
Cajas Rurales	0	0	0	0	0	0	0	0	0	0	0	0	0	Cajas Rurales
TOTAL	482	510	518	553	562	581	597	580	574	571	574	588	588	TOTAL
En M/N	437	466	469	503	514	530	550	529	521	516	518	530	528	En M/N
En M/E	45	44	49	50	48	51	47	51	53	56	56	58	61	En M/E

1/ Cifras preliminares.

Fuente: SBS.

Elaboración: BCRP, Sucursal Cusco. Departamento de Estudios Económicos.

ANEXO 9

MADRE DE DIOS: EJECUCIÓN DEL PRESUPUESTO PÚBLICO
(Millones de Soles)

TIPO	2020							2021						TIPO
	Jun.	Jul.	Ago.	Set.	Oct.	Nov.	Dic.	Ene.	Feb.	Mar.	Abr.	May.	Jun.	
I. GASTOS CORRIENTES	38	63	55	45	90	70	120	44	45	48	43	54	44	I. GASTOS CORRIENTES
Gobierno Nacional	15	35	28	17	49	33	48	23	21	16	17	27	15	Gobierno Nacional
Gobierno Regional	19	24	23	22	27	29	48	19	21	26	21	23	22	Gobierno Regional
Gobiernos Locales	4	4	4	6	13	8	24	2	4	7	5	5	6	Gobiernos Locales
Remuneraciones	20	23	22	20	21	26	34	22	23	26	21	23	22	Remuneraciones
Gobierno Nacional	6	7	6	6	6	7	8	7	6	6	6	7	6	Gobierno Nacional
Gobierno Regional	14	15	15	14	14	19	24	14	15	19	14	15	15	Gobierno Regional
Gobiernos Locales	1	1	1	1	1	1	2	1	1	1	1	1	1	Gobiernos Locales
Bienes y Servicios	13	35	16	20	43	26	66	21	14	17	16	29	18	Bienes y Servicios
Gobierno Nacional	5	23	6	8	23	10	24	15	6	6	6	18	6	Gobierno Nacional
Gobierno Regional	5	9	7	7	9	9	20	4	5	6	6	7	7	Gobierno Regional
Gobiernos Locales	2	3	3	5	11	7	21	1	2	5	4	4	5	Gobiernos Locales
Transferencias 1/	5	6	18	4	26	18	20	1	9	5	6	2	4	Transferencias 1/
Gobierno Nacional	4	5	17	4	21	17	16	1	8	4	6	1	3	Gobierno Nacional
Gobierno Regional	0	1	0	0	4	1	3	1	1	1	0	1	1	Gobierno Regional
Gobiernos Locales	0	0	0	0	1	1	1	0	0	0	0	0	0	Gobiernos Locales
II. FORMACIÓN BRUTA DE CAPITAL	6	10	12	23	134	26	67	7	14	24	134	23	21	II. FORMACIÓN BRUTA DE CAPITAL
Gobierno Nacional	1	2	1	2	117	7	15	4	5	7	122	6	3	Gobierno Nacional
Gobierno Regional	4	6	7	18	13	15	27	2	6	9	9	13	12	Gobierno Regional
Gobiernos Locales	1	2	4	4	4	4	24	1	3	7	3	4	5	Gobiernos Locales
III. OTROS GASTOS DE CAPITAL 2/	0	0	0	0	0	0	0	0	0	0	0	0	0	III. OTROS GASTOS DE CAPITAL 2/
GASTO NO FINANCIERO TOTAL (I+II+III)	44	73	67	68	224	97	186	51	59	72	177	78	65	GASTO NO FINANCIERO TOTAL (I+II+III)
<i>Gobierno Nacional</i>	<i>16</i>	<i>37</i>	<i>29</i>	<i>19</i>	<i>167</i>	<i>40</i>	<i>63</i>	<i>26</i>	<i>26</i>	<i>23</i>	<i>139</i>	<i>33</i>	<i>18</i>	<i>Gobierno Nacional</i>
<i>Gobierno Regional</i>	<i>23</i>	<i>30</i>	<i>30</i>	<i>40</i>	<i>41</i>	<i>44</i>	<i>75</i>	<i>21</i>	<i>26</i>	<i>35</i>	<i>30</i>	<i>36</i>	<i>35</i>	<i>Gobierno Regional</i>
<i>Gobiernos Locales</i>	<i>4</i>	<i>6</i>	<i>8</i>	<i>9</i>	<i>17</i>	<i>13</i>	<i>48</i>	<i>3</i>	<i>6</i>	<i>14</i>	<i>8</i>	<i>9</i>	<i>12</i>	<i>Gobiernos Locales</i>

1/ Incluye el pago de pensiones, donaciones y otros gastos corrientes.

2/ Incluye donaciones y transferencias.

Información actualizada al 30 de junio de 2021

Fuente: MEF.

Elaboración: BCRP, Sucursal Cusco. Departamento de Estudios Económicos.

ANEXO 10

MADRE DE DIOS: INGRESOS CORRIENTES DEL GOBIERNO CENTRAL 1/
(Millones de soles)

INGRESOS	2020							2021						INGRESOS
	Jun.	Jul.	Ago.	Set.	Oct.	Nov.	Dic.	Ene.	Feb.	Mar.	Abr.	May.	Jun.	
I. INGRESOS TRIBUTARIOS	6	8	8	8	10	10	12	9	9	11	11	16	20	I. INGRESOS TRIBUTARIOS
1. Impuestos a los ingresos	3	5	5	4	6	6	7	6	5	7	5	6	7	1. Impuestos a los ingresos
- Personas Naturales	1	1	1	1	1	1	1	2	1	1	1	1	1	- Personas Naturales
- Personas Jurídicas	2	2	3	3	4	4	4	4	4	4	3	3	5	- Personas Jurídicas
- Regularización	1	1	1	0	0	0	1	0	0	2	1	2	1	- Regularización
2. Impuestos a la importación	0	0	0	0	0	0	0	0	0	0	0	0	0	2. Impuestos a la importación
3. Impuesto General a las Ventas	2	3	2	2	3	3	4	3	3	3	4	9	12	3. Impuesto General a las Ventas
- Operaciones Internas	1	1	1	1	1	1	1	1	1	1	1	1	1	- Operaciones Internas
- Operaciones Externas	2	2	2	2	2	2	2	1	2	1	3	8	10	- Operaciones Externas
4. Impuesto Selectivo al Consumo					0		0	0	0		0	0	0	4. Impuesto Selectivo al Consumo
5. Otros Ingresos tributarios	1	1	1	1	1	1	1	1	1	1	1	1	1	5. Otros Ingresos tributarios
II. INGRESOS NO TRIBUTARIOS	0	0	0	0	0	0	0	0	0	0	0	0	0	II. INGRESOS NO TRIBUTARIOS
INGRESOS CORRIENTES (I+II)	6	9	8	8	10	10	12	10	9	11	11	16	20	INGRESOS CORRIENTES (I+II)

1/ Debido al redondeo de los datos parciales, los totales pueden diferir de la suma de las partes.

Fuente: SUNAT.

Elaboración: BCRP, Sucursal Cusco. Departamento de Estudios Económicos.

