

**BANCO CENTRAL DE RESERVA DEL PERÚ**  
**SUCURSAL CUSCO**



**MADRE DE DIOS: Síntesis de Actividad Económica**  
**Febrero 2021<sup>1</sup>**

**Departamento de Estudios Económicos**

---

<sup>1</sup> En la elaboración del presente informe participaron Víctor Chique, Juniors Sánchez y José Apaza.

## ÍNDICE

	<i>Página</i>
<b>RESUMEN EJECUTIVO.....</b>	<b>3</b>
<b>I. ACTIVIDAD PRODUCTIVA.....</b>	<b>5</b>
1. Actividad Primaria.....	5
1.1 Sector agropecuario.....	5
1.2 Sector pesca.....	6
1.3 Sector minería.....	7
2. Otros indicadores sectoriales.....	8
2.1 Arribos a los establecimientos de hospedaje.....	8
<b>II. ASPECTOS LABORALES.....</b>	<b>9</b>
1. Empleo.....	9
<b>III. SECTOR EXTERNO.....</b>	<b>10</b>
1. Importaciones.....	10
<b>IV. CRÉDITO Y DEPÓSITOS.....</b>	<b>11</b>
1. Crédito.....	11
2. Depósitos.....	13
<b>V. EJECUCIÓN DEL PRESUPUESTO DE GASTOS DEL GOBIERNO GENERAL.....</b>	<b>15</b>
1. Gasto no financiero.....	15
2. Gastos corrientes.....	15
3. Formación bruta de capital.....	15
<b>VI. ANEXOS.....</b>	<b>18</b>

## RESUMEN EJECUTIVO

---

### Principales hechos de importancia

- Las actividades primarias reportaron resultados negativos en febrero de 2021; así, el **sector agropecuario** se contrajo en 4,7 por ciento; sin embargo, el **sector minería** se redujo en 84,9 por ciento y el **sector pesca** disminuyó 43,9 por ciento.
- En otros indicadores de la actividad económica de la región, el **saldo de crédito** fue mayor en 9,8 por ciento; en cambio, la **inversión** se redujo en 19,0 por ciento.

### Actividad Primaria

- El **sector agropecuario** mostró una reducción de 4,7 por ciento interanual en febrero del año 2021, explicado por una menor producción de arroz cáscara, brachiaria, papaya y vacuno. Sin embargo, en el periodo enero-febrero de 2021, la producción agropecuaria creció 1,3 por ciento.
- El **sector pesca** decreció 43,9 por ciento interanual en febrero, como consecuencia de una menor producción de paco, doncella y yahuarachi. En el primer bimestre de 2021, la actividad pesquera descendió 36,1 por ciento, debido también a una menor extracción de paco y yahuarachi.
- La **actividad minera** disminuyó 84,9 por ciento interanual en febrero, asociado a los menores niveles de extracción de oro. Con este resultado, entre enero y febrero de 2021, la producción descendió 83,0 por ciento frente a similar periodo de 2020.

### Otros Indicadores de Actividad Económica

- El **saldo de crédito** (S/ 832 millones) aumentó 9,8 por ciento interanual al cierre del mes de febrero, resultado positivo por séptimo mes consecutivo. El resultado de este mes fue reflejo de los mayores créditos a empresas (16,4 por ciento).
- El gasto en **formación bruta de capital** alcanzó los S/ 14 millones, monto menor en 19,0 por ciento en febrero en términos reales, como resultado del menor gasto en los Gobierno locales (-56,0 por ciento) y en el Gobierno regional (-12,1 por ciento). Así también, la inversión se redujo en 23,9 por ciento en el periodo enero-febrero de 2021, respecto a similar periodo del año previo.

**CUADRO N° 1**  
**OTROS INDICADORES DE ACTIVIDAD ECONÓMICA**  
 (Variación % respecto a similar mes del año anterior)

		Set. 20		Oct. 20		Nov. 20		Dic. 20		Ene. 21		Feb. 21
Arribos a los establecimientos de hospedaje	↓	-50,5	↓	-37,9	↓	-24,1	↓	-10,0		n.d.		n.d.
Crédito total 1/	↑	4,2	↑	5,0	↑	5,1	↑	11,1	↑	12,0	↑	9,8
Crédito de consumo 1/	↓	-1,5	↓	-1,0	↓	-0,8	↓	-1,1	↓	-1,8	↓	-3,1
Crédito hipotecario 1/	↑	5,6	↑	4,1	↑	3,4	↑	8,4	↑	15,7	↑	8,8
Inversión Pública 2/	↓	-2,6	↑	1,2	↓	-20,8	↓	-12,4	↓	-32,3	↓	-19,0

1/ En términos nominales.

2/ En términos reales.

Fuentes: MINCETUR, SBS y MEF.

## I. ACTIVIDAD PRODUCTIVA

### 1. Actividad Primaria

#### 1.1 Sector agropecuario

- El sector agropecuario presentó una reducción de 4,7 por ciento en febrero respecto al registro interanual, debido a una menor producción del subsector agrícola (-5,2 por ciento) y del subsector pecuario (-3,4 por ciento). En cambio, entre enero y febrero de 2021, la producción agropecuaria creció 1,3 por ciento, sustentado por la expansión del subsector agrícola (4,9 por ciento).
- La contracción del subsector agrícola fue explicada por la menor producción orientada al mercado interno (-13,9 por ciento), compensado en parte por el crecimiento en la producción destinada al mercado externo y agroindustria (6,6 por ciento). En el primer grupo se observó una menor producción de arroz cáscara (-40,1 por ciento), papaya (-20,4 por ciento) y brachiaria (-8,2 por ciento); mientras que, en el segundo grupo se registró una mayor producción de cacao (41,5 por ciento) y maíz amarillo duro (5,4 por ciento), principalmente. Por el contrario, en el primer bimestre de 2021, la actividad agrícola creció 4,9 por ciento, asociada a la mayor producción de brachiaria (17,0 por ciento), plátano (16,0 por ciento) y maíz amarillo duro (7,7 por ciento).
- La caída del subsector pecuario (-3,4 por ciento), en el mes de febrero, fue explicada por la menor producción de ovino (-14,3 por ciento), vacuno (-7,6 por ciento) y ave (-3,0 por ciento). Asimismo, en el acumulado a febrero de 2021, el subsector disminuyó 5,2 por ciento, debido a la contracción en la producción de vacuno (-11,1 por ciento) y ave (-2,8 por ciento).

**CUADRO N° 2**  
**SECTOR AGROPECUARIO 1/**  
**(Miles de Toneladas)**

Subsectores	Estructura Porcentual 2019 2/	Febrero				Enero - Febrero			
		2020	2021	Var. %	Contribución al crecimiento 3/	2020	2021	Var. %	Contribución al crecimiento 3/
<b>AGRÍCOLA</b>	<b>53,1</b>			<b>-5,2</b>	<b>-3,7</b>			<b>4,9</b>	<b>3,1</b>
<b>Orientada al mercado externo y agroindustria 2/</b>	<b>11,4</b>			<b>6,6</b>	<b>2,0</b>			<b>10,1</b>	<b>2,5</b>
Maíz amarillo duro	7,4	8,9	9,3	5,4	1,5	13,5	14,5	7,7	1,8
Cacao	3,4	0,0	0,1	41,5	0,4	0,1	0,1	75,8	0,7
Achiote	0,0	0,0	0,0	-	-	0,0	0,0	-	-
Café	0,0	0,0	0,0	-	-	0,0	0,0	-	-
Mango	0,1	0,0	0,0	-	-	0,0	0,0	-	-
Palta	0,4	0,0	0,0	-	-	0,0	0,0	-	-
Caña de azúcar	0,1	0,2	0,1	-16,3	0,0	0,4	0,3	-11,0	0,0
<b>Orientada al mercado interno 2/</b>	<b>41,7</b>			<b>-13,9</b>	<b>-5,6</b>			<b>1,6</b>	<b>0,6</b>
Arroz cáscara	3,1	2,5	1,5	-40,1	-4,0	3,6	2,5	-30,0	-2,4
Brachiaria	18,7	92,8	85,1	-8,2	-1,3	174,8	204,5	17,0	2,8
Papaya	5,8	2,9	2,3	-20,4	-0,8	5,1	4,5	-12,8	-0,5
Copoazú	0,6	0,1	0,1	-40,7	-0,4	0,2	0,1	-42,2	-0,4
Piña	1,2	0,6	0,5	-13,6	-0,1	1,0	0,9	-9,2	-0,1
Uncucha	0,2	0,1	0,1	70,0	0,1	0,1	0,2	38,1	0,1
Yuca	3,4	1,5	1,7	15,3	0,4	3,2	3,5	9,5	0,3
Plátano	6,6	2,7	3,0	12,4	0,6	5,1	5,9	16,0	0,8
<b>PECUARIO</b>	<b>46,9</b>			<b>-3,4</b>	<b>-1,0</b>			<b>-5,2</b>	<b>-1,8</b>
Vacuno 4/	11,5	0,4	0,4	-7,6	-0,7	0,8	0,8	-11,1	-1,1
Ave 4/	25,4	0,8	0,7	-3,0	-0,4	1,7	1,7	-2,8	-0,5
Ovino 4/	0,3	0,0	0,0	-14,3	0,0	0,0	0,0	-14,3	0,0
Leche	0,8	0,1	0,1	-2,1	0,0	0,3	0,3	-8,4	-0,1
Huevos	6,1	0,3	0,3	1,1	0,0	0,6	0,6	-1,2	-0,1
Porcino 4/	2,8	0,1	0,1	4,1	0,1	0,2	0,2	-3,8	-0,1
<b>SECTOR AGROPECUARIO</b>	<b>100,0</b>			<b>-4,7</b>	<b>-4,7</b>			<b>1,3</b>	<b>1,3</b>

1/ Cifras preliminares.

2/ Estimado a precios del 2007.

3/ Con base en la estructura de similar periodo 2020.

4/ Peso de animal en pie.

Fuente: MIDAGRI.

Elaboración: BCRP, Sucursal Cusco. Departamento de Estudios Económicos.

- La campaña 2020/2021 inició en agosto, el avance de áreas sembradas a febrero registró un total de 14 589 hectáreas instaladas, lo cual representó un aumento de 20,0 por ciento en comparación con similar periodo de la campaña pasada (2019/2020), en términos absolutos creció en 2 436 hectáreas. El desempeño positivo de la campaña se debe a las mayores áreas de cultivos transitorios que mostró un incremento de 17,4 por ciento, por las mayores siembras de yuca (50,4 por ciento), arroz (24,5 por ciento) y maíz amarillo duro (10,9 por ciento); asimismo, en cultivos permanentes y semipermanentes se expandió en 28,2 por ciento, por el aumento de cacao (516,3 por ciento) y brachiaria (61,0 por ciento), principalmente.

**CUADRO N° 3**  
**SUPERFICIE SEMBRADA 1/**  
(Hectáreas)

	Campaña agrícola 2/		Variación	
	2019/2020	2020/2021	Absoluta	Porcentual
<b>CULTIVOS TRANSITORIOS</b>	<b>9 157</b>	<b>10 749</b>	<b>1 592</b>	<b>17,4</b>
Maíz amarillo duro	6 352	7 042	690	10,9
Arroz	1 897	2 362	465	24,5
Yuca	807	1 214	407	50,4
Uncucha	41	63	22	53,7
Sandía	17	25	8	47,1
Rabanito	0	5	5	-
Pepinillo	0	1	1	-
Caigua	0	0	0	-
Col	0	0	0	-
Frijol caupi grano seco	0	0	0	-
Camote	43	37	-6	-14,0
Otros	0	0	0	-
<b>CULTIVOS PERMANENTES Y SEMIPERMANENTES</b>	<b>2 996</b>	<b>3 840</b>	<b>844</b>	<b>28,2</b>
Brachiaria	1 507	2 427	920	61,0
Cacao	43	265	222	516,3
Papaya	405	241	-164	-40,5
Achiote	181	7	-174	-96,1
Otros	860	900	40	4,7
<b>Total</b>	<b>12 153</b>	<b>14 589</b>	<b>2 436</b>	<b>20,0</b>

1/ Cifras preliminares.

2/ En agosto 2020 - febrero 2021.

Fuente: MIDAGRI.

Elaboración: BCRP, Sucursal Cusco. Departamento de Estudios Económicos.

## 1.2 Sector pesca

- La actividad pesquera decreció 43,9 por ciento interanual en febrero, como consecuencia de una menor producción de paco (-63,0 por ciento), que redujo su producción de 31 toneladas en febrero de 2020 a 11 toneladas en febrero de 2021; así también, se observó un menor desembarque de la especie doncella (-49,8 por ciento) y yahuarachi (-19,9 por ciento).
- En el primer bimestre de 2021, la actividad pesquera descendió 36,1 por ciento, debido a una menor extracción de paco (-55,4 por ciento) y yahuarachi (-36,6 por ciento).

**CUADRO N° 4**  
**SECTOR PESCA 1/**  
(En toneladas)

Subsectores	Febrero			Enero Febrero		
	2020	2021	Var. %	2020	2021	Var. %
<b>Consumo Humano Directo (CHD)</b>						
Fresco	42	22	-46,3	81	49	-39,9
<b>SECTOR PESCA 2/</b>			<b>-43,9</b>			<b>-36,1</b>

1/ Cifras preliminares.

2/ Estimado a precios de 2007.

Fuente: PRODUCE.

Elaboración: BCRP, Sucursal Cusco. Departamento de Estudios Económicos.

### 1.3 Sector minería

- La producción minera disminuyó 84,9 por ciento interanual en febrero, debido a que la producción de oro descendió de 497 kilogramos en febrero de 2020 a 75 kilogramos en febrero de 2021.
- En el mismo sentido, entre enero y febrero de 2021, la producción descendió 83,0 por ciento frente a similar periodo de 2020. El resultado fue consecuencia de las medidas de aislamiento obligatorio que el Gobierno decretó y las interdicciones que se realizaron a la minería ilegal.

**CUADRO N° 5  
SECTOR MINERÍA 1/**

Mineral	Estructura Porcentual 2019 3/	Febrero				Enero - Febrero			
		2020	2021	Var.%	Contribución 4/	2020	2021	Var.%	Contribución 4/
Oro (Kg.)	100,0	497	75	-84,9	-84,9	989	168	-83,0	-83,0
<b>SECTOR MINERÍA 2/ 3/</b>	<b>100,0</b>			<b>-84,9</b>	<b>-84,9</b>			<b>-83,0</b>	<b>-83,0</b>

1/ Cifras preliminares.

2/ Unidades Recuperables

3/ Estimado a precios de 2007.

4/ Con base en la estructura de similar periodo de 2020.

Fuente: Ministerio de Energía y Minas (MINEM).

Elaboración: BCRP, Sucursal Cusco, Departamento de Estudios Económicos.

**GRÁFICO N° 1  
EVOLUCIÓN DE LA PRODUCCIÓN MINERA**  
(Variación % real respecto a similar periodo del año anterior)

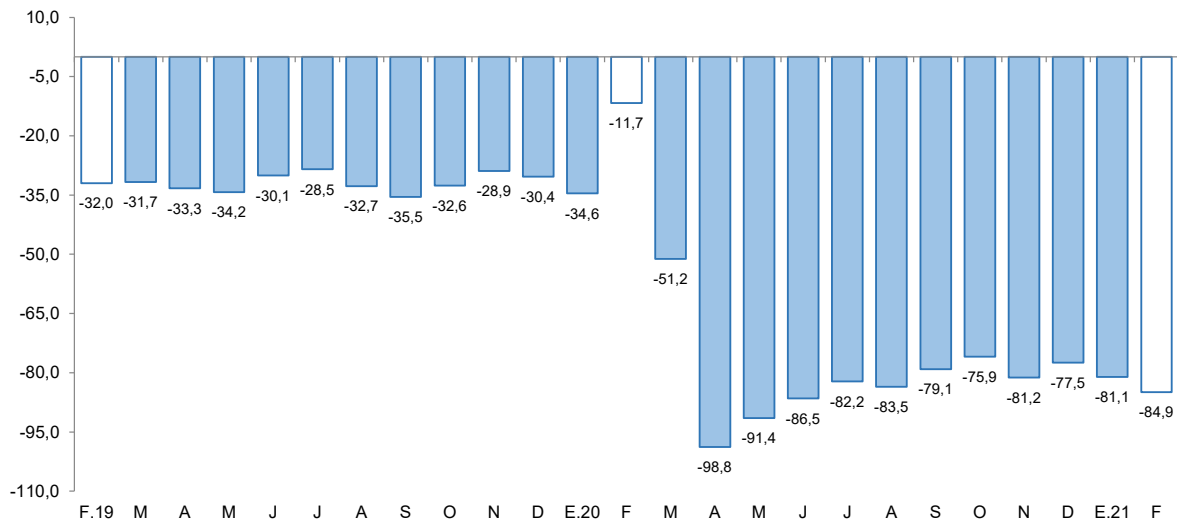

Fuente: MINEM.

Elaboración: BCRP, Sucursal Cusco, Departamento de Estudios Económicos.

- En febrero, el precio promedio mensual de oro mostró una reducción de 3,2 por ciento con respecto a la cotización del mes previo (US\$/oz.tr. 1 868,1). El menor precio reflejó toma de ganancias de inversionistas, la apreciación del dólar frente a sus contrapartes, los mayores rendimientos en los bonos de Estados Unidos y la mejora en el rendimiento de otros activos por recuperación en la actividad económica global.

## 2. Otros indicadores sectoriales

### 2.1 Arribos a los establecimientos de hospedaje

- En el mes de diciembre de 2020, los arribos de turistas a los establecimientos de hospedaje de Madre de Dios disminuyeron 10,0 por ciento interanual, alcanzando los 35 364 visitantes. Se registró menores llegadas de turistas extranjeros (-90,4 por ciento), compensado en parte por un mayor número de arribos de turistas nacionales (5,9 por ciento).
- De acuerdo a su procedencia, en los arribos extranjeros se observó un menor número de visitantes procedentes de Canadá (-99,8 por ciento), Estados Unidos (-92,3 por ciento) y Brasil (-84,9 por ciento); en cambio, se registró un mayor número de visitantes nacionales procedentes de Moquegua (232,1 por ciento), Puno (6,4 por ciento) y Arequipa (2,7 por ciento).
- En el mismo sentido, en 2020, los arribos a la región se redujeron en 48,7 por ciento con respecto a 2019; por los menores arribos de turistas extranjeros (-81,6 por ciento) y turistas nacionales (-39,0 por ciento).

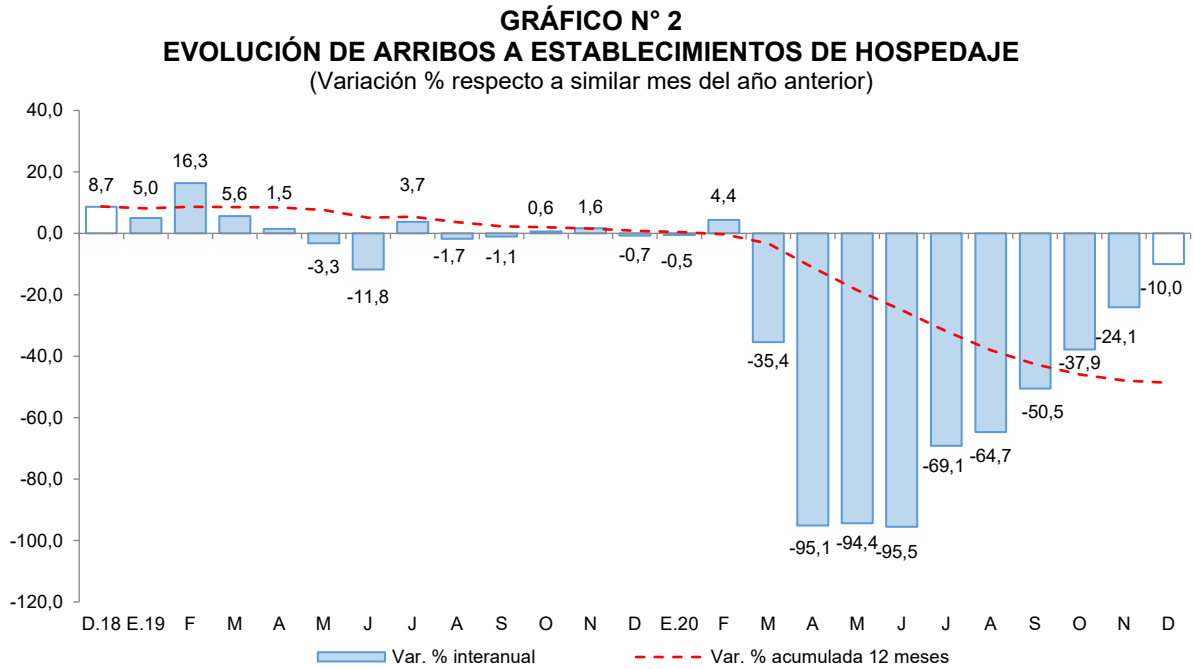

Fuente: MINCETUR - Encuesta Mensual a Establecimientos de Hospedaje Temporal.  
Elaboración: BCRP, Sucursal Cusco. Departamento de Estudios Económicos.



## II. ASPECTOS LABORALES

### 1. Empleo

- En Madre de Dios, el número de trabajadores asalariados privados formales ascendió a 9 206 en diciembre de 2020, siendo menor en 6,7 por ciento con respecto a diciembre de 2019. La caída fue explicada por una menor contratación en el sector servicios (-16,1 por ciento) y agrícola (-14,5 por ciento), principalmente.
- En el periodo enero - diciembre, en promedio los trabajos asalariados disminuyeron 7,7 por ciento asociado a una menor contratación en el sector construcción (-23,4 por ciento), agrícola (-17,0 por ciento), servicios (-13,4 por ciento) y manufactura (-10,0 por ciento).

**CUADRO N° 6**  
**NÚMERO DE TRABAJADORES DEL SECTOR PRIVADO FORMAL 1/**  
(Planilla Electrónica – PLAME y T-Registro)

Sectores	Diciembre			Enero - Diciembre		
	2019	2020	Var. %	2019	2020	Var. %
Agrícola 2/	1 326	1 134	-14,5	1 467	1 217	-17,0
Comercio	2 067	2 254	9,0	2 049	2 163	5,6
Construcción	44	78	77,3	68	52	-23,4
Manufactura	709	640	-9,7	796	717	-10,0
Minería	675	877	29,9	610	738	21,0
Servicios	5 002	4 196	-16,1	4 694	4 063	-13,4
No precisa	39	27	-30,8	42	28	-34,6
<b>TOTAL</b>	<b>9 862</b>	<b>9 206</b>	<b>-6,7</b>	<b>9 726</b>	<b>8 977</b>	<b>-7,7</b>

1/ Cifras preliminares.

2/ Incluye ganadería, caza y silvicultura.

Fuente: MTPE - Observatorio de la Formalización Laboral

Elaboración: BCRP, Sucursal Cusco. Departamento de Estudios Económicos.

**GRÁFICO N° 3**  
**TRABAJADORES DEL SECTOR PRIVADO FORMAL**  
(Variación % respecto a similar mes del año anterior)

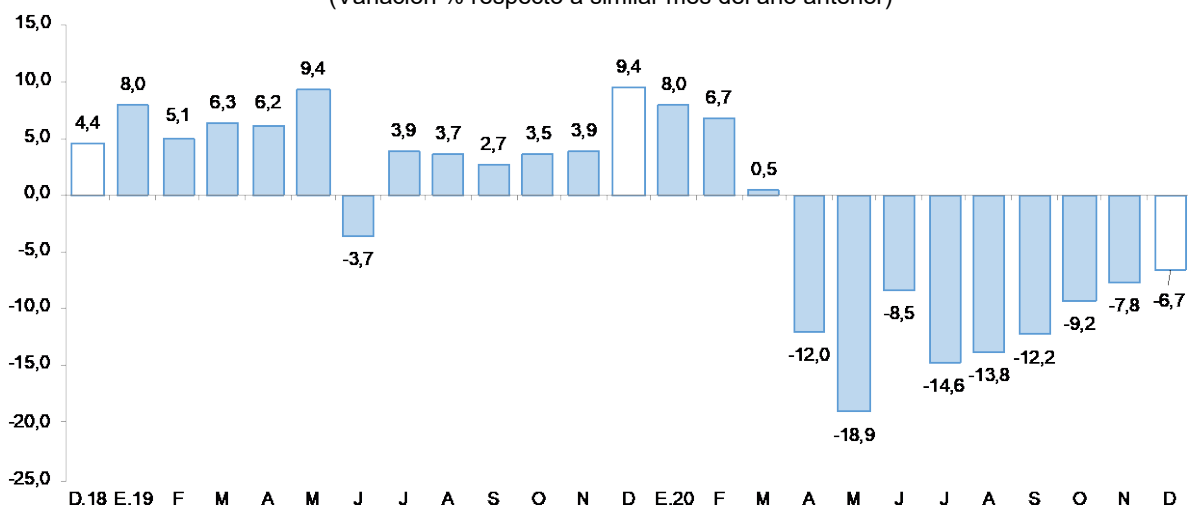

Fuente: MTPE - Observatorio de la Formalización Laboral.

Elaboración: BCRP, Sucursal Cusco. Departamento de Estudios Económicos.

### III. SECTOR EXTERNO

#### 1. Importaciones

- En febrero, las importaciones de Madre de Dios (US\$ 3,5 millones) aumentaron 88,9 por ciento, debido a las mayores compras en bienes de capital (205,7 por ciento), insumos (116,4 por ciento), y bienes de consumo (51,0 por ciento).
- En el grupo de bienes de capital se expandió la adquisición de bienes para la industria (en los rubros herramientas y otro equipo fijo) y materiales de construcción (productos elaborados); asimismo, en el grupo de insumos creció la adquisición de materias primas para la industria, en el rubro de productos agropecuarios (no alimenticios semielaborados) y productos alimenticios (primarios); y en el grupo de bienes de consumo aumentaron las compras de productos no duraderos, en el rubro productos alimentarios primarios y otros bienes de consumo no duradero.
- Entre enero y febrero de 2021, las importaciones (US\$ 6,5 millones) se incrementaron en 134,4 por ciento, debido a las mayores importaciones de bienes de capital (261,7 por ciento), insumos (226,1 por ciento) y bienes de consumo (86,5 por ciento).
- Según origen, en el periodo enero-febrero de 2021, el 95,5 por ciento de las importaciones procedieron de Brasil. Los principales bienes importados fueron nueces del Brasil; tubos de caucho vulcanizado sin endurecer; alambres, varillas, tubos, placas, electrodos y artículos similares de metal común o de carburo metálico; y carne de animales de la especie bovina, fresca o refrigerada.

**CUADRO N° 7**  
**IMPORTACIONES SEGÚN USO O DESTINO ECONÓMICO 1/**  
(Valor FOB en miles de US\$)

GRUPO	Estructura % 2019	Febrero		Enero - Febrero	
		2020	2021	2020	2021
<b>I. BIENES DE CONSUMO</b>	<b>59,4</b>	<b>1 139</b>	<b>1 720</b>	<b>1 910</b>	<b>3 563</b>
Duradero	0,4	0	6	1	65
No duradero	59,1	1 139	1 714	1 909	3 498
<b>II. INSUMOS</b>	<b>27,2</b>	<b>457</b>	<b>989</b>	<b>541</b>	<b>1 764</b>
Combustibles, lubricantes y conexos	0,3	27	0	27	0
Materias primas para la agricultura	1,3	1	18	17	18
Materias primas para la industria	25,6	428	971	497	1 746
<b>III. BIENES DE CAPITAL</b>	<b>13,3</b>	<b>262</b>	<b>801</b>	<b>329</b>	<b>1 190</b>
Equipo de transporte	0,2	0	0	2	3
Materiales de construcción	8,8	227	371	227	479
Para la agricultura	2,2	0	8	40	95
Para la industria	2,2	35	422	60	613
<b>TOTAL IMPORTACIONES</b>	<b>100,0</b>	<b>1 858</b>	<b>3 510</b>	<b>2 780</b>	<b>6 517</b>

1/ Cifras preliminares.

Fuente: SUNAT.

Elaboración: BCRP, Sucursal Cusco. Departamento de Estudios Económicos.

## IV. CRÉDITO Y DEPÓSITOS

### 1. Crédito

- En la región Madre de Dios, el saldo del crédito (S/ 832 millones) aumentó 9,8 por ciento interanual al cierre del mes de febrero, resultado positivo por séptimo mes consecutivo. Este resultado se debió a una expansión de los créditos otorgados por la banca múltiple en 13,9 por ciento; asimismo, se observó una expansión de los créditos en las instituciones no bancarias en 8,6 por ciento interanual, principalmente por el mayor crédito otorgado por las cajas municipales (12,7 por ciento).
- Por tipo de crédito, el dirigido a empresas creció 16,4 por ciento; mientras que, el saldo de crédito a personas se redujo en 2,2 por ciento, explicado por una disminución del crédito de consumo (-3,1 por ciento), siendo compensado parcialmente por el mayor crédito hipotecario (8,8 por ciento).
- Por moneda, el saldo de crédito en moneda extranjera decreció 1,0 por ciento y en moneda nacional subió 10,0 por ciento. Con ello, la dolarización de los créditos disminuyó de 1,5 en febrero de 2020 a 1,4 en febrero de 2021.

**CUADRO N° 8**  
**CRÉDITO**  
(Saldos en millones de soles)

	A febrero			
	2020	2021	Estruct. % 2021	Var. Nom. Feb-21 / Feb-20
<b>Banco de la Nación 1/</b>	<b>40</b>	<b>39</b>	<b>4,6</b>	<b>-3,6</b>
<b>Agrobanco 2/</b>	<b>3</b>	<b>3</b>	<b>0,3</b>	<b>-3,1</b>
<b>Banca Múltiple</b>	<b>267</b>	<b>304</b>	<b>36,5</b>	<b>13,9</b>
<b>Instituciones No Bancarias</b>	<b>448</b>	<b>487</b>	<b>58,5</b>	<b>8,6</b>
Financieras	63	53	6,4	-16,2
Cajas Municipales	385	434	52,1	12,7
Cajas Rurales	0	0	0,0	-
Edpymes	0	0	0,0	-
<b>TOTAL</b>	<b>758</b>	<b>832</b>	<b>100,0</b>	<b>9,8</b>
<b>Empresas</b>	<b>490</b>	<b>570</b>	<b>68,5</b>	<b>16,4</b>
<b>Personas</b>	<b>268</b>	<b>262</b>	<b>31,5</b>	<b>-2,2</b>
Consumo	248	240	28,9	-3,1
Hipotecario	20	22	2,6	8,8
MN	746	821	98,6	10,0
ME	11	11	1,4	-1,0

1/ Considera solo los créditos de consumo e hipotecario.

2/ No considera los créditos a las demás empresas del sistema financiero.

Fuente: SBS.

Elaboración: BCRP, Sucursal Cusco. Departamento de Estudios Económicos.

**GRÁFICO N° 4**  
**EVOLUCIÓN DEL CRÉDITO**  
(Variación % respecto a similar periodo del año anterior)

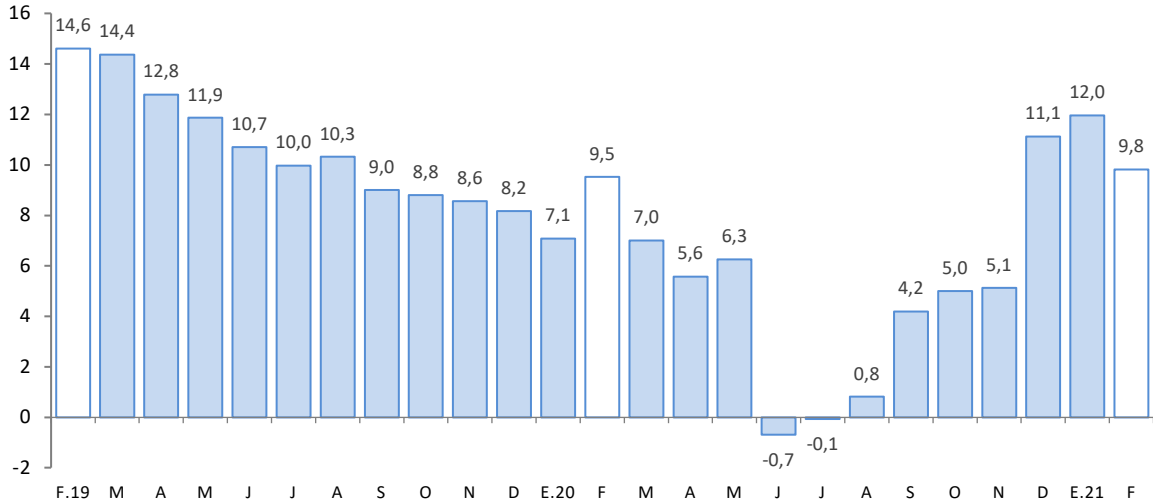

Fuente: SBS.

Elaboración: BCRP, Sucursal Cusco. Departamento de Estudios Económicos.

- Al cierre del mes de enero de 2021, el coeficiente de morosidad fue 5,1 por ciento, menor en 0,1 de punto porcentual respecto al mismo mes de 2020. A nivel de componentes, la morosidad en la banca múltiple (5,5 por ciento) fue mayor en 0,2 de punto porcentual; sin embargo, en las instituciones no bancarias (4,4 por ciento) se redujo en 0,4 de punto porcentual.

**GRÁFICO N° 5**  
**TASA DE MOROSIDAD 1/ 2/**  
(Porcentaje)

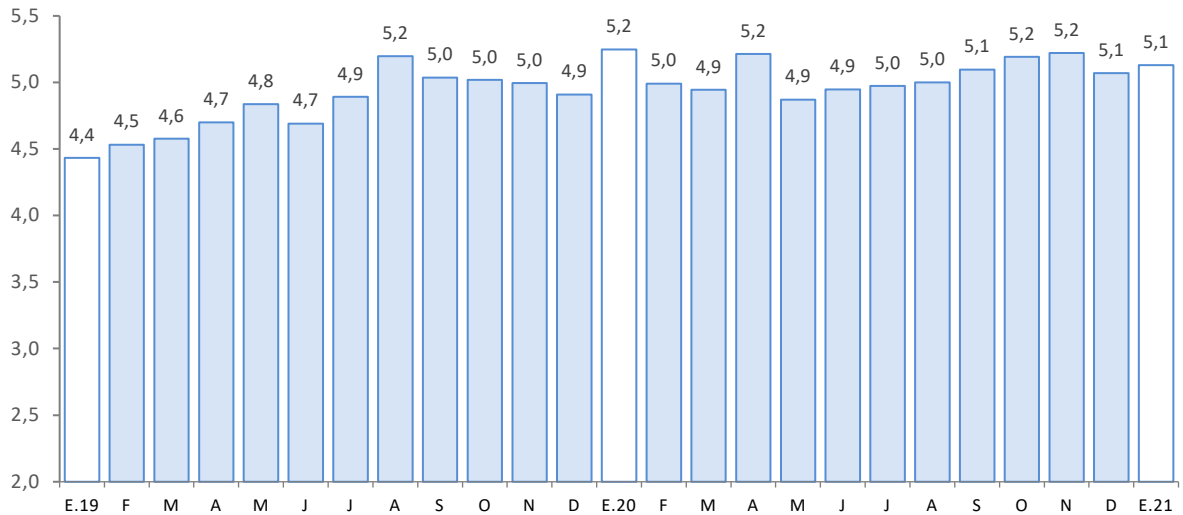

1/ Preliminar.

2/ Morosidad = (créditos vencidos + créditos en cobranza judicial)/colocaciones brutas.

Fuente: SBS.

Elaboración: BCRP, Sucursal Cusco. Departamento de Estudios Económicos.



## 2. Depósitos

- El saldo de depósitos (S/ 574 millones) aumentó 30,0 por ciento interanual en febrero.
- Se registró incrementos en los depósitos a la vista (49,4 por ciento) y de ahorro (37,0 por ciento); en cambio, se redujo el ahorro a plazo (-7,3 por ciento).
- Por tipo de instituciones, el saldo de depósito en la banca múltiple y las instituciones no bancarias registró un crecimiento de 38,7 y 11,4 por ciento interanual, respectivamente; destacando en las instituciones no bancarias, el incremento de los depósitos en las cajas municipales (12,0 por ciento).
- El saldo de depósitos en moneda nacional, que representó el 90,8 por ciento del total, creció 33,6 por ciento; asimismo, el saldo en moneda extranjera incrementó 2,5 por ciento. El ratio de dolarización descendió de 11,7 por ciento en febrero de 2020 a 9,2 por ciento en febrero de 2021.

**CUADRO N° 9**  
**DEPÓSITOS**  
(Saldos en millones de soles)

	A febrero			
	2020	2021	Estruct. % 2021	Var. Nom. Feb-21 / Feb-20
<b>Banco de la Nación</b>	77	111	19,2	43,8
<b>Banca Múltiple</b>	210	291	50,7	38,7
<b>Instituciones No Bancarias</b>	155	172	30,0	11,4
Financieras	7	6	1,1	-3,7
Cajas Municipales	148	166	28,9	12,0
Cajas Rurales	0	0	0,0	-
<b>TOTAL</b>	<b>442</b>	<b>574</b>	<b>100,0</b>	<b>30,0</b>
Vista	93	139	24,3	49,4
Ahorro	253	346	60,3	37,0
A plazo	96	89	15,4	-7,3
MN	390	521	90,8	33,6
ME	52	53	9,2	2,5

Fuente: SBS.

Elaboración: BCRP, Sucursal Cusco. Departamento de Estudios Económicos.

**GRÁFICO N° 6**  
**EVOLUCIÓN DE LOS DEPÓSITOS**  
(Variación % respecto a similar periodo del año anterior)

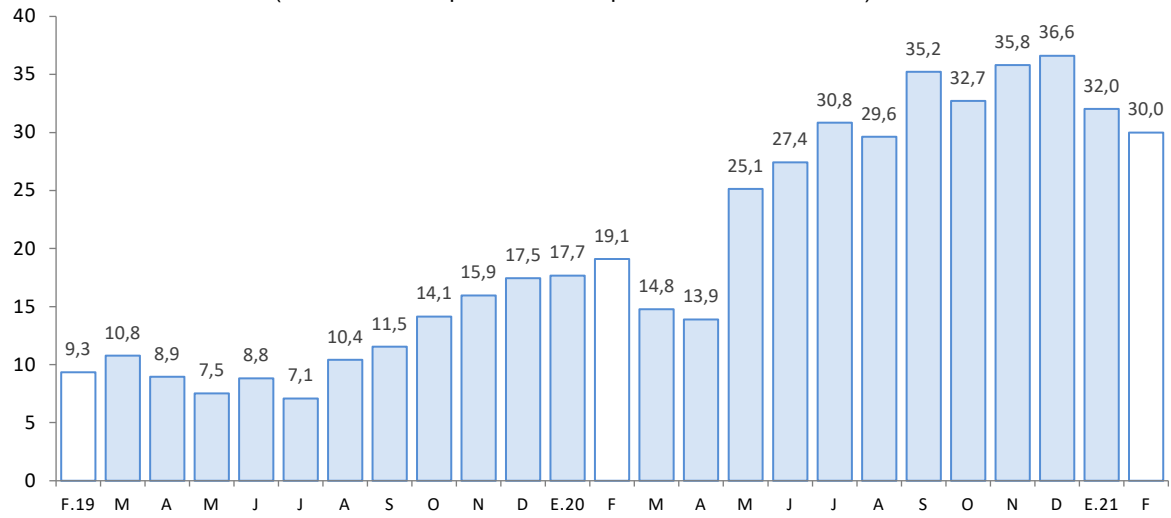

Fuente: SBS.

Elaboración: BCRP, Sucursal Cusco. Departamento de Estudios Económicos.

## V. EJECUCIÓN DEL PRESUPUESTO DE GASTOS DEL GOBIERNO GENERAL

### 1. Gasto no financiero

- La ejecución del presupuesto en Madre de Dios (S/ 59 millones) decreció 13,5 por ciento en febrero, explicado por el menor gasto en formación bruta de capital (-19,0 por ciento) y los menores gastos corrientes (-11,7 por ciento).
- Asimismo, entre enero y febrero de 2021 (S/ 109 millones) disminuyó 0,6 por ciento, debido a que la formación bruta de capital se redujo en 23,9 por ciento; sin embargo, los gastos corrientes se expandieron en 6,7 por ciento.

### 2. Gastos corrientes

- Los gastos corrientes (S/ 45 millones) decrecieron 11,7 por ciento, por el menor gasto en bienes y servicios (-42,4 por ciento), compensado en parte por el mayor gasto en transferencias (45,7 por ciento) y remuneraciones (6,1 por ciento).
- Por el contrario, en el acumulado a febrero de 2021, los gastos corrientes se expandieron en 6,7 por ciento, asociado a los mayores desembolsos en transferencias (34,3 por ciento), bienes y servicios (6,5 por ciento) y remuneraciones (2,2 por ciento).

### 3. Formación bruta de capital

- El gasto en inversión (S/ 14 millones) se contrajo en 19,0 por ciento en febrero en términos reales, como resultado del menor gasto en los Gobierno locales (-56,0 por ciento) y en el Gobierno regional (-12,1 por ciento), pese a los mayores gastos en el Gobierno nacional (19,7 por ciento). El gasto por sectores mostró que, los Gobiernos locales presentaron una reducción de la inversión en el sector vivienda y desarrollo urbano, menor en S/ 1,3 millones, respecto al registro interanual; y en el Gobierno regional disminuyó el gasto en el sector transporte en S/ 453,3 mil con respecto a febrero de 2020; por el contrario, en el Gobierno nacional creció el gasto en el sector planeamiento, gestión y reserva de contingencia, en S/ 855,7 mil respecto al nivel ejecutado en febrero de 2020. Así también, la inversión se redujo en 23,9 por ciento en el periodo enero-febrero de 2021, respecto a similar periodo del año previo.
- En cuanto al avance de la inversión pública, a febrero de 2021, los tres niveles de Gobierno ejecutaron en conjunto el 4,3 por ciento del Presupuesto Institucional Modificado (PIM). El Gobierno regional registró un avance de 5,6 por ciento, los Gobiernos locales 5,5 por ciento y el Gobierno nacional 3,3 por ciento.

**CUADRO N° 10**  
**EJECUCIÓN DEL PRESUPUESTO DE GASTOS DEL GOBIERNO GENERAL**  
(Millones de soles)

	Febrero			Enero - Febrero		
	2020	2021	Var. % Real	2020	2021	Var. % Real
<b>I. GASTOS CORRIENTES</b>	<b>50</b>	<b>45</b>	<b>-11,7</b>	<b>81</b>	<b>89</b>	<b>6,7</b>
Gobierno Nacional	28	21	-27,4	40	44	7,4
Gobierno Regional	18	21	10,6	36	40	7,1
Gobiernos Locales	4	4	-0,9	6	6	0,0
<b>Remuneraciones</b>	<b>21</b>	<b>23</b>	<b>6,1</b>	<b>43</b>	<b>45</b>	<b>2,2</b>
Gobierno Nacional	6	6	-3,0	14	13	-4,1
Gobierno Regional	13	15	9,5	27	29	5,2
Gobiernos Locales	1	1	17,3	2	2	4,7
<b>Bienes y Servicios</b>	<b>23</b>	<b>14</b>	<b>-42,4</b>	<b>31</b>	<b>34</b>	<b>6,5</b>
Gobierno Nacional	16	6	-62,1	20	21	5,5
Gobierno Regional	4	5	13,8	8	9	13,0
Gobiernos Locales	2	2	-10,9	4	3	-3,0
<b>Transferencias 1/</b>	<b>6</b>	<b>9</b>	<b>45,7</b>	<b>7</b>	<b>10</b>	<b>34,3</b>
Gobierno Nacional	5	8	49,0	6	9	38,8
Gobierno Regional	0	1	11,6	1	1	9,3
Gobiernos Locales	0	0	-8,5	0	0	5,6
<b>II. FORMACIÓN BRUTA DE CAPITAL</b>	<b>16</b>	<b>14</b>	<b>-19,0</b>	<b>26</b>	<b>20</b>	<b>-23,9</b>
Gobierno Nacional	4	5	19,7	7	9	18,1
Gobierno Regional	6	6	-12,1	11	8	-26,2
Gobiernos Locales	6	3	-56,0	8	3	-59,5
<b>III. OTROS GASTOS DE CAPITAL 2/</b>	<b>0</b>	<b>0</b>	<b>-</b>	<b>0</b>	<b>0</b>	<b>-</b>
<b>GASTO NO FINANCIERO TOTAL (I+II+III)</b>	<b>66</b>	<b>59</b>	<b>-13,5</b>	<b>107</b>	<b>109</b>	<b>-0,6</b>
<b>Gobierno Nacional</b>	<b>32</b>	<b>26</b>	<b>-21,1</b>	<b>47</b>	<b>53</b>	<b>9,1</b>
<b>Gobierno Regional</b>	<b>24</b>	<b>26</b>	<b>4,7</b>	<b>47</b>	<b>47</b>	<b>-0,5</b>
<b>Gobiernos Locales</b>	<b>9</b>	<b>6</b>	<b>-34,9</b>	<b>14</b>	<b>9</b>	<b>-34,5</b>

1/ Incluye el pago de pensiones, donaciones y otros gastos corrientes.

2/ Incluye donaciones y transferencias.

Fuente: MEF.

Elaboración: BCRP, Sucursal Cusco. Departamento de Estudios Económicos.



**GRÁFICO N° 7**  
**EVOLUCIÓN DE LA FORMACIÓN BRUTA DE CAPITAL**  
 (Variación % real respecto al similar periodo del año anterior)

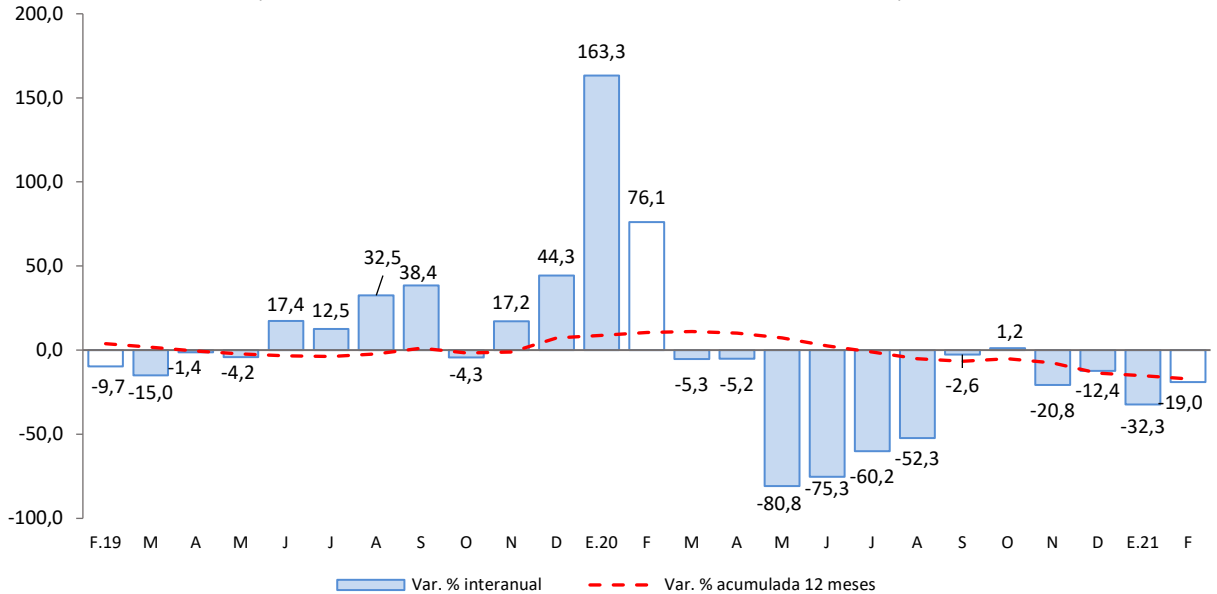

Fuente: MEF.  
 Elaboración: BCRP, Sucursal Cusco. Departamento de Estudios económicos.

- Los principales proyectos desarrollados por el Gobierno nacional, en febrero, fueron:
  - Construcción de infraestructura del transporte; en el sector crítico km 318 000 al km 321 000 del Corredor Vial Interoceánico Sur, Perú-Brasil, tramo 3: Inambari - Iñapari, ruta PE-30 C (obra accesoria) distrito de Inambari de la provincia Tambopata (S/ 2,9 millones).
  - Remodelación de ambiente de unidades operativas en la Intendencia Regional Madre de Dios en la localidad Puerto Maldonado del distrito y provincia de Tambopata (S/ 891,1 mil).
- En el Gobierno regional, los principales proyectos desarrollados fueron:
  - Mejoramiento vial de la avenida Alameda de La Cultura de la ciudad de Puerto Maldonado, distrito y provincia de Tambopata (S/ 527,0 mil).
  - Recuperación de suelos deforestados para mejorar la producción de cacao en 25 sectores de la provincia de Tambopata y 18 sectores de la provincia de Tahuamanu (S/ 385,6 mil).
- Por último, en los Gobiernos locales los proyectos más destacados fueron:
  - Mejoramiento de la cancha deportiva del centro poblado de Itahuania del distrito y provincia de Manu (S/ 170,5 mil).
  - Creación del servicio de agua potable y disposición sanitaria de excretas en el CC.PP. Fitzcarrald del distrito y provincia de Tambopata (S/ 161,9 mil).



## **VI. ANEXOS**

BANCO CENTRAL DE RESERVA DEL PERÚ – SUCURSAL CUSCO

ANEXO 1

MADRE DE DIOS: PRODUCCIÓN AGROPECUARIA 1/  
(Toneladas)

PRODUCTOS	2020											2021		PRODUCTOS
	Feb.	Mar.	Abr.	May.	Jun.	Jul.	Ago.	Set.	Oct.	Nov.	Dic.	Ene.	Feb.	
<b>AGRÍCOLA</b>														<b>AGRÍCOLA</b>
Achiote	0	0	0	5	2	0	0	0	0	0	0	0	0	Achiote
Arroz cáscara	2 453	1 421	466	131	153	210	208	215	259	353	505	1 030	1 470	Arroz cáscara
Brachiaria	92 760	87 395	88 420	88 189	82 700	69 402	67 918	61 948	65 730	81 365	94 180	119 353	85 120	Brachiaria
Cacao	41	80	145	199	187	172	140	125	58	32	30	58	58	Cacao
Café	0	3	6	6	0	0	0	0	0	0	0	0	0	Café
Caña de azúcar	178	170	179	184	170	184	217	189	220	176	221	174	149	Caña de azúcar
Camote	37	30	29	34	45	40	48	37	34	37	50	44	42	Camote
Carambola	9	8	9	13	12	16	14	12	12	13	11	12	12	Carambola
Coco	57	67	52	62	58	63	64	59	62	77	86	76	74	Coco
Cocona	30	30	26	31	25	30	33	26	26	31	38	31	32	Cocona
Copoazú	145	143	64	52	32	20	18	4	0	0	0	43	86	Copoazú
Frijol grano seco	0	0	0	0	2	64	59	0	0	0	0	0	0	Frijol grano seco
Lima	0	24	77	142	114	35	0	0	0	0	0	0	0	Lima
Limón	46	64	54	56	57	51	56	52	51	46	42	59	58	Limón
Maíz amarillo duro	8 850	5 111	2 401	0	277	703	175	0	0	0	694	5 172	9 326	Maíz amarillo duro
Maíz choclo	0	0	0	0	0	0	0	0	0	0	0	0	0	Maíz choclo
Mandarina	0	58	99	161	124	94	0	0	0	0	0	0	0	Mandarina
Mango	0	0	0	0	0	0	0	0	71	141	109	0	0	Mango
Naranja	0	126	247	317	251	226	111	77	24	0	0	0	0	Naranja
Pijuayo	80	81	63	0	0	0	0	0	0	0	0	44	86	Pijuayo
Palta	0	0	0	0	0	0	0	93	191	202	126	0	0	Palta
Papaya	2 948	2 549	2 621	2 989	2 813	3 069	2 692	2 721	2 978	2 650	3 137	2 137	2 347	Papaya
Pasto yarahua	2 209	1 953	1 736	1 956	2 274	1 523	1 650	2 120	2 160	2 751	2 909	2 089	2 307	Pasto yarahua
Piña	580	546	619	643	682	620	611	639	755	866	824	432	501	Piña
Plátano	2 651	2 110	2 332	2 692	2 676	2 947	3 360	3 287	3 740	3 995	4 111	2 938	2 980	Plátano
Sandía	68	38	29	0	11	79	79	75	69	145	75	84	69	Sandía
Uncucha	50	47	42	49	66	67	71	59	68	84	119	78	85	Uncucha
Yuca	1 514	1 350	1 429	1 396	1 542	1 692	1 707	1 833	1 905	2 073	2 341	1 719	1 746	Yuca
Zapallo	0	0	0	0	0	14	0	0	0	0	0	0	0	Zapallo
<b>PECUARIA</b>														<b>PECUARIA</b>
Vacuno 2/	410	369	375	305	246	259	275	305	321	343	401	371	379	Vacuno 2/
Ave 2/	771	874	915	952	864	1 037	1 066	875	960	883	1 328	930	748	Ave 2/
Ovino 2/	7	7	6	7	6	6	6	7	6	8	8	6	6	Ovino 2/
Leche	142	137	116	107	105	113	111	111	110	104	118	167	139	Leche
Huevos	282	299	305	316	347	319	310	270	240	230	218	290	285	Huevos
Porcino 2/	98	93	114	126	120	143	118	128	138	139	145	102	102	Porcino 2/

1/ Cifras preliminares.

2/ Peso de animal en pie.

Fuente: MINAGRI.

Elaboración: BCRP, Sucursal Cusco. Departamento de Estudios Económicos.

**ANEXO 2**

**MADRE DE DIOS : PRODUCCIÓN PESQUERA 1/**  
(kg)

SUBSECTORES	2020											2021		SUBSECTORES	
	Feb.	Mar.	Abr.	May.	Jun.	Jul.	Ago.	Set.	Oct.	Nov.	Dic.	Ene.	Feb.		
<b>CHD</b>															<b>CHD</b>
1. Fresco	41 786	23 091	21 444	22 390	22 157	29 688	34 243	39 083	38 559	42 767	40 532	26 230	22 457	1. Fresco	

1/ Cifras preliminar.

Fuente: PRODUCE.

Elaboración: BCRP, Sucursal Cusco. Departamento de Estudios Económicos.



**ANEXO 3**

**MADRE DE DIOS: PRODUCCIÓN MINERA 1/**

	2020											2021			
	Feb.	Mar.	Abr.	May.	Jun.	Jul.	Ago.	Set.	Oct.	Nov.	Dic.	Ene.	Feb.		
<b>1. MINERÍA METÁLICA 2/</b>															<b>1. MINERÍA METÁLICA 2/</b>
Oro (Kg.)	497	275	7	48	78	105	93	111	131	103	121	93	75	Oro (Kg.)	

1/ Cifras preliminares.

2/ Unidades Recuperables.

Fuente: MINEM.

Elaboración: BCRP, Sucursal Cusco. Departamento de Estudios Económicos.



**ANEXO 4**

**MADRE DE DIOS: IMPORTACIÓN SEGÚN USO O DESTINO ECONÓMICO 1/**

(Valor FOB en miles de US\$)

TIPO	2020											2021		TIPO
	Feb.	Mar.	Abr.	May.	Jun.	Jul.	Ago.	Set.	Oct.	Nov.	Dic.	Ene.	Feb.	
<b>I. BIENES DE CONSUMO</b>	<b>1 139</b>	<b>1 380</b>	<b>1 478</b>	<b>2 091</b>	<b>2 035</b>	<b>1 425</b>	<b>1 108</b>	<b>1 122</b>	<b>987</b>	<b>1 145</b>	<b>1 000</b>	<b>1 843</b>	<b>1 720</b>	<b>I. BIENES DE CONSUMO</b>
Duradero	0	0	0	8	0	11	2	0	10	3	0	59	6	Duradero
No duradero	1 139	1 380	1 478	2 083	2 035	1 414	1 106	1 122	977	1 142	1 000	1 784	1 714	No duradero
<b>II. INSUMOS</b>	<b>457</b>	<b>265</b>	<b>71</b>	<b>345</b>	<b>612</b>	<b>485</b>	<b>854</b>	<b>725</b>	<b>786</b>	<b>902</b>	<b>973</b>	<b>775</b>	<b>989</b>	<b>II. INSUMOS</b>
Combustibles, lubricantes y conexos	27	0	5	0	0	0	0	0	77	0	4	0	0	Combustibles, lubricantes y conexos
Materias primas para la agricultura	1	13	22	0	25	14	33	13	12	25	14	0	18	Materias primas para la agricultura
Materias primas para la industria	428	252	44	345	588	471	820	713	697	877	954	775	971	Materias primas para la industria
<b>III. BIENES DE CAPITAL</b>	<b>262</b>	<b>301</b>	<b>0</b>	<b>302</b>	<b>179</b>	<b>511</b>	<b>311</b>	<b>699</b>	<b>685</b>	<b>753</b>	<b>1 806</b>	<b>389</b>	<b>801</b>	<b>III. BIENES DE CAPITAL</b>
Equipo de transporte	0	0	0	0	0	0	0	0	0	5	6	3	0	Equipo de transporte
Materiales de construcción	227	180	0	112	109	251	192	90	237	297	196	108	371	Materiales de construcción
Para la agricultura	0	7	0	113	21	219	36	25	68	104	306	86	8	Para la agricultura
Para la industria	35	114	0	77	49	40	84	584	380	347	1 298	192	422	Para la industria
<b>TOTAL IMPORTACIONES</b>	<b>1 858</b>	<b>1 946</b>	<b>1 549</b>	<b>2 739</b>	<b>2 826</b>	<b>2 421</b>	<b>2 273</b>	<b>2 546</b>	<b>2 458</b>	<b>2 801</b>	<b>3 780</b>	<b>3 007</b>	<b>3 510</b>	<b>TOTAL IMPORTACIONES</b>

1/ Cifras preliminares.

Fuente: SUNAT.

Elaboración: BCRP, Sucursal Cusco. Departamento de Estudios Económicos.



**ANEXO 5**

**MADRE DE DIOS: IMPORTACIÓN SEGÚN USO O DESTINO ECONÓMICO 1/**  
(Valor FOB en miles de US\$)

TIPO	2020												2021		TIPO
	Feb.	Mar.	Abr.	May.	Jun.	Jul.	Ago.	Set.	Oct.	Nov.	Dic.	Ene.	Feb.		
<b>I. BIENES DE CONSUMO</b>	<b>1 139</b>	<b>1 380</b>	<b>1 478</b>	<b>2 091</b>	<b>2 035</b>	<b>1 425</b>	<b>1 108</b>	<b>1 122</b>	<b>987</b>	<b>1 145</b>	<b>1 000</b>	<b>1 843</b>	<b>1 720</b>	<b>I. BIENES DE CONSUMO</b>	
<b>Duradero</b>	<b>0</b>	<b>0</b>	<b>0</b>	<b>8</b>	<b>0</b>	<b>11</b>	<b>2</b>	<b>0</b>	<b>10</b>	<b>3</b>	<b>0</b>	<b>59</b>	<b>6</b>	<b>Duradero</b>	
Muebles y otro equipo para el hogar	0	0	0	0	0	0	0	0	2	1	0	0	1	Muebles y otro equipo para el hogar	
Obj.de adorno de uso personal, instrumento musical y otros	0	0	0	8	0	0	2	0	3	2	0	1	3	Obj.de adorno de uso personal, instrumento musical y otros	
Utensilios domésticos	0	0	0	0	0	9	0	0	5	0	0	57	2	Utensilios domésticos	
<b>No duradero</b>	<b>1 139</b>	<b>1 380</b>	<b>1 478</b>	<b>2 083</b>	<b>2 035</b>	<b>1 414</b>	<b>1 106</b>	<b>1 122</b>	<b>977</b>	<b>1 142</b>	<b>1 000</b>	<b>1 784</b>	<b>1 714</b>	<b>No duradero</b>	
Bebidas	0	0	0	0	0	0	0	0	0	0	0	0	0	Bebidas	
Otros bienes de consumo no duradero	0	0	0	0	2	6	92	12	52	64	1	52	72	Otros bienes de consumo no duradero	
Productos alimenticios elaborados	738	816	1 300	1 825	1 783	1 008	758	937	767	907	761	775	653	Productos alimenticios elaborados	
Productos alimenticios primarios	388	563	178	258	250	400	245	173	157	171	224	957	989	Productos alimenticios primarios	
<b>II. INSUMOS</b>	<b>457</b>	<b>265</b>	<b>71</b>	<b>345</b>	<b>612</b>	<b>485</b>	<b>854</b>	<b>725</b>	<b>786</b>	<b>902</b>	<b>973</b>	<b>775</b>	<b>989</b>	<b>II. INSUMOS</b>	
<b>Combustibles, lubricantes y conexos</b>	<b>27</b>	<b>0</b>	<b>5</b>	<b>0</b>	<b>0</b>	<b>0</b>	<b>0</b>	<b>0</b>	<b>77</b>	<b>0</b>	<b>4</b>	<b>0</b>	<b>0</b>	<b>Combustibles, lubricantes y conexos</b>	
Combustibles semielaborados	0	0	5	0	0	0	0	0	4	0	4	0	0	Combustibles semielaborados	
Lubricantes	27	0	0	0	0	0	0	0	0	0	0	0	0	Lubricantes	
<b>Materias primas para la agricultura</b>	<b>1</b>	<b>13</b>	<b>22</b>	<b>0</b>	<b>25</b>	<b>14</b>	<b>33</b>	<b>13</b>	<b>12</b>	<b>25</b>	<b>14</b>	<b>0</b>	<b>18</b>	<b>Materias primas para la agricultura</b>	
Alimentos para animales elaborados	0	13	22	0	25	14	33	13	12	25	14	0	18	Alimentos para animales elaborados	
Alimentos para animales semielaborados	0	0	0	0	0	0	0	0	0	0	0	0	0	Alimentos para animales semielaborados	
<b>Materias primas para la industria</b>	<b>428</b>	<b>252</b>	<b>44</b>	<b>345</b>	<b>588</b>	<b>471</b>	<b>820</b>	<b>713</b>	<b>697</b>	<b>877</b>	<b>954</b>	<b>775</b>	<b>971</b>	<b>Materias primas para la industria</b>	
Productos agropecuarios no alimenticios elaborados	42	129	0	0	20	0	143	46	75	112	86	63	0	Productos agropecuarios no alimenticios elaborados	
Productos agropecuarios no alimenticios primarios	18	0	0	0	0	0	0	0	65	0	0	0	0	Productos agropecuarios no alimenticios primarios	
Productos agropecuarios no alimenticios semielaborados	155	16	32	22	67	51	279	11	153	266	273	104	792	Productos agropecuarios no alimenticios semielaborados	
Productos alimenticios primarios	18	0	12	0	75	235	215	359	184	75	101	127	92	Productos alimenticios primarios	
Productos alimenticios semielaborados	0	0	0	0	0	0	0	0	0	0	0	0	0	Productos alimenticios semielaborados	
Productos mineros elaborados	196	108	0	323	416	185	121	296	220	362	494	481	75	Productos mineros elaborados	
Productos mineros semielaborados	0	0	0	0	10	0	0	0	0	0	0	0	0	Productos mineros semielaborados	
Productos químico - farmacéuticos primarios	0	0	0	0	1	0	8	0	0	0	0	0	0	Productos químico - farmacéuticos primarios	
Productos químico - farmacéuticos semielaborados	0	0	0	0	0	0	54	0	0	62	0	0	12	Productos químico - farmacéuticos semielaborados	
<b>III. BIENES DE CAPITAL</b>	<b>262</b>	<b>301</b>	<b>0</b>	<b>302</b>	<b>179</b>	<b>511</b>	<b>311</b>	<b>699</b>	<b>685</b>	<b>753</b>	<b>1 806</b>	<b>389</b>	<b>801</b>	<b>III. BIENES DE CAPITAL</b>	
<b>Equipo de transporte</b>	<b>0</b>	<b>0</b>	<b>0</b>	<b>0</b>	<b>0</b>	<b>0</b>	<b>0</b>	<b>0</b>	<b>0</b>	<b>5</b>	<b>6</b>	<b>3</b>	<b>0</b>	<b>Equipo de transporte</b>	
Equipos de transporte-equipos rodantes de transporte	0	0	0	0	0	0	0	0	0	2	0	2	0	Equipos de transporte-equipos rodantes de transporte	
Equipos de transporte-partes y accesorios de equipo de transporte	0	0	0	0	0	0	0	0	0	3	6	0	0	Equipos de transporte-partes y accesorios de equipo de transporte	
<b>Materiales de construcción</b>	<b>227</b>	<b>180</b>	<b>0</b>	<b>112</b>	<b>109</b>	<b>251</b>	<b>192</b>	<b>90</b>	<b>237</b>	<b>297</b>	<b>196</b>	<b>108</b>	<b>371</b>	<b>Materiales de construcción</b>	
Materiales de construcción - elaborados	227	180	0	112	109	251	192	90	237	297	196	108	367	Materiales de construcción - elaborados	
Materiales de construcción - semielaborados	0	0	0	0	0	0	0	0	0	0	0	0	4	Materiales de construcción - semielaborados	
<b>Para la agricultura</b>	<b>0</b>	<b>7</b>	<b>0</b>	<b>113</b>	<b>21</b>	<b>219</b>	<b>36</b>	<b>25</b>	<b>68</b>	<b>104</b>	<b>306</b>	<b>86</b>	<b>8</b>	<b>Para la agricultura</b>	
Bienes de capital para la agricultura-maquinas y herramientas	0	7	0	113	21	75	36	2	58	85	306	86	8	Bienes de capital para la agricultura-maquinas y herramientas	
Bienes de capital para la agricultura-otro equipo para la agricultura	0	0	0	0	0	0	0	0	0	0	0	0	0	Bienes de capital para la agricultura-otro equipo para la agricultura	
De mas bienes de capital	0	0	0	0	0	144	0	23	10	19	0	0	0	De mas bienes de capital	
<b>Para la industria</b>	<b>35</b>	<b>114</b>	<b>0</b>	<b>77</b>	<b>49</b>	<b>40</b>	<b>84</b>	<b>584</b>	<b>380</b>	<b>347</b>	<b>1 298</b>	<b>192</b>	<b>422</b>	<b>Para la industria</b>	
Bienes de capital para la industria-herramientas	0	0	0	0	42	31	0	0	62	6	0	19	103	Bienes de capital para la industria-herramientas	
Bienes de capital para la industria-maquinas y aparatos de ofic. serv. y científicos	0	0	0	0	1	0	0	0	3	0	0	0	5	Bienes de capital para la industria-maquinas y aparatos de ofic. serv. y científicos	
Bienes de capital para la industria-otro equipo fijo	31	114	0	74	2	9	84	573	311	340	1 281	172	312	Bienes de capital para la industria-otro equipo fijo	
Bienes de capital para la industria-partes y accesorios de maquinaria industrial	4	0	0	3	5	0	0	11	3	0	17	0	1	Bienes de capital para la industria-partes y accesorios de maquinaria industrial	
<b>TOTAL IMPORTACIONES</b>	<b>1 858</b>	<b>1 946</b>	<b>1 549</b>	<b>2 739</b>	<b>2 826</b>	<b>2 421</b>	<b>2 273</b>	<b>2 546</b>	<b>2 458</b>	<b>2 801</b>	<b>3 780</b>	<b>3 007</b>	<b>3 510</b>	<b>TOTAL IMPORTACIONES</b>	

1/ Cifras preliminares.

Fuente: SUNAT.

Elaboración: BCRP, Sucursal Cusco. Departamento de Estudios Económicos.



**ANEXO 6**

**MADRE DE DIOS: CRÉDITOS 1/**  
(Saldos en millones de Soles)

ENTIDADES FINANCIERAS	2020												2021		ENTIDADES FINANCIERAS
	Feb.	Mar.	Abr.	May.	Jun.	Jul.	Ago.	Set.	Oct.	Nov.	Dic.	Ene.	Feb.		
I. Banco de la nación 2/	40	39	39	39	38	38	38	38	39	39	39	39	39	39	I. Banco de la nación 2/
II. Agrobanco 3/	3	3	3	3	3	3	3	3	3	3	3	3	3	3	II. Agrobanco 3/
III. Banca múltiple	267	264	261	269	226	233	242	251	255	257	301	303	304	III. Banca múltiple	
IV. Instituciones no bancarias	448	441	436	439	437	440	443	464	471	479	485	486	487	IV. Instituciones no bancarias	
Financieras	63	63	62	61	62	62	61	60	59	57	56	54	53	Financieras	
Cajas Municipales	385	378	374	378	374	377	382	403	412	421	429	431	434	Cajas Municipales	
Cajas Rurales	0	0	0	0	0	0	0	0	0	0	0	0	0	Cajas Rurales	
Edpymes	0	0	0	0	0	0	0	0	0	0	0	0	0	Edpymes	
<b>TOTAL</b>	<b>758</b>	<b>748</b>	<b>739</b>	<b>750</b>	<b>703</b>	<b>713</b>	<b>726</b>	<b>756</b>	<b>767</b>	<b>777</b>	<b>829</b>	<b>830</b>	<b>832</b>	<b>TOTAL</b>	
<b>En M/N</b>	<b>746</b>	<b>736</b>	<b>728</b>	<b>739</b>	<b>692</b>	<b>703</b>	<b>716</b>	<b>745</b>	<b>757</b>	<b>767</b>	<b>817</b>	<b>819</b>	<b>821</b>	<b>En M/N</b>	
<b>En M/E</b>	<b>11</b>	<b>11</b>	<b>11</b>	<b>11</b>	<b>11</b>	<b>10</b>	<b>10</b>	<b>10</b>	<b>10</b>	<b>11</b>	<b>12</b>	<b>11</b>	<b>11</b>	<b>En M/E</b>	

1/ Cifras Preliminares.

2/ Considera solo los créditos de consumo e hipotecario.

3/ No considera los créditos a las demás empresas del sistema financiero.

Fuente: SBS.

Elaboración: BCRP, Sucursal Cusco. Departamento de Estudios Económicos.



**ANEXO 7**

**MADRE DE DIOS: CARTERA PESADA 1/**  
(En porcentajes)

ENTIDADES FINANCIERAS	2020												2021	ENTIDADES FINANCIERAS
	Ene.	Feb.	Mar.	Abr.	May.	Jun.	Jul.	Ago.	Set.	Oct.	Nov.	Dic.	Ene.	
<b>I. Banco de la nación</b>	3,5	3,6	3,7	4,0	4,6	4,7	4,7	4,8	4,9	4,9	4,9	4,4	4,4	<b>I. Banco de la nación</b>
<b>II. Agrobanco</b>	90,2	88,0	87,0	87,3	87,6	87,6	87,7	88,1	88,5	88,6	88,0	88,0	91,3	<b>II. Agrobanco</b>
<b>III. Banca múltiple</b>	5,3	4,8	4,7	5,2	4,2	4,1	4,4	4,5	4,7	5,1	5,5	5,5	5,5	<b>III. Banca múltiple</b>
<b>IV. Instituciones no bancarias</b>	4,8	4,7	4,7	4,8	4,8	5,0	4,8	4,8	4,9	4,8	4,5	4,3	4,4	<b>IV. Instituciones no bancarias</b>
Cajas Municipales	4,9	4,7	4,7	4,8	4,7	4,8	4,5	4,4	4,3	4,1	3,8	3,3	3,4	Cajas Municipales
Cajas Rurales de Ahorro y Crédito	0,0	0,0	0,0	0,0	0,0	0,0	0,0	0,0	0,0	0,0	0,0	0,0	0,0	Cajas Rurales de Ahorro y Crédito
Edpymes	0,0	0,0	0,0	0,0	0,0	0,0	0,0	0,0	0,0	0,0	0,0	0,0	0,0	Edpymes
Financieras	4,4	4,5	4,5	4,7	5,1	5,8	6,9	7,6	8,4	9,9	9,8	11,8	12,9	Financieras
<b>TOTAL</b>	<b>5,2</b>	<b>5,0</b>	<b>4,9</b>	<b>5,2</b>	<b>4,9</b>	<b>4,9</b>	<b>5,0</b>	<b>5,0</b>	<b>5,1</b>	<b>5,2</b>	<b>5,2</b>	<b>5,1</b>	<b>5,1</b>	<b>TOTAL</b>

1/ Cifras Preliminares.

Fuente: SBS.

Elaboración: BCRP, Sucursal Cusco. Departamento de Estudios Económicos.



**ANEXO 8**

**MADRE DE DIOS: DEPÓSITOS 1/**  
(Saldos en millones de Soles)

ENTIDADES FINANCIERAS	2020											2021		ENTIDADES FINANCIERAS
	Feb.	Mar.	Abr.	May.	Jun.	Jul.	Ago.	Set.	Oct.	Nov.	Dic.	Ene.	Feb.	
<b>I. Banco de la nación</b>	77	79	82	86	92	95	94	97	102	105	112	111	111	<b>I. Banco de la nación</b>
<b>II. Banca múltiple</b>	210	197	197	240	241	259	261	277	278	290	296	295	291	<b>II. Banca múltiple</b>
<b>III. Instituciones no bancarias</b>	155	147	142	150	150	157	163	178	181	187	188	174	172	<b>III. Instituciones no bancarias</b>
Financieras	7	6	6	5	6	6	6	7	7	7	8	7	6	Financieras
Cajas Municipales	148	141	136	145	144	151	157	172	174	180	181	167	166	Cajas Municipales
Cajas Rurales	0	0	0	0	0	0	0	0	0	0	0	0	0	Cajas Rurales
<b>TOTAL</b>	<b>442</b>	<b>424</b>	<b>421</b>	<b>477</b>	<b>482</b>	<b>510</b>	<b>518</b>	<b>553</b>	<b>562</b>	<b>581</b>	<b>597</b>	<b>580</b>	<b>574</b>	<b>TOTAL</b>
<b>En M/N</b>	<b>390</b>	<b>376</b>	<b>374</b>	<b>425</b>	<b>437</b>	<b>466</b>	<b>469</b>	<b>503</b>	<b>514</b>	<b>530</b>	<b>550</b>	<b>529</b>	<b>521</b>	<b>En M/N</b>
<b>En M/E</b>	<b>52</b>	<b>48</b>	<b>47</b>	<b>51</b>	<b>45</b>	<b>44</b>	<b>49</b>	<b>50</b>	<b>48</b>	<b>51</b>	<b>47</b>	<b>51</b>	<b>53</b>	<b>En M/E</b>

1/ Cifras Preliminares.

Fuente: SBS.

Elaboración: BCRP, Sucursal Cusco. Departamento de Estudios Económicos.



**ANEXO 9**

**MADRE DE DIOS: EJECUCIÓN DEL PRESUPUESTO PÚBLICO**

(Millones de Soles)

TIPO	2020											2021		TIPO
	Feb.	Mar.	Abr.	May.	Jun.	Jul.	Ago.	Set.	Oct.	Nov.	Dic.	Ene.	Feb.	
<b>I. GASTOS CORRIENTES</b>	<b>50</b>	<b>43</b>	<b>162</b>	<b>57</b>	<b>38</b>	<b>63</b>	<b>55</b>	<b>45</b>	<b>90</b>	<b>70</b>	<b>120</b>	<b>44</b>	<b>45</b>	<b>I. GASTOS CORRIENTES</b>
Gobierno Nacional	28	19	139	34	15	35	28	17	49	33	48	23	21	Gobierno Nacional
Gobierno Regional	18	19	20	20	19	24	23	22	27	29	48	19	21	Gobierno Regional
Gobiernos Locales	4	5	3	3	4	4	4	6	13	8	24	2	4	Gobiernos Locales
<b>Remuneraciones</b>	<b>21</b>	<b>22</b>	<b>21</b>	<b>21</b>	<b>20</b>	<b>23</b>	<b>22</b>	<b>20</b>	<b>21</b>	<b>26</b>	<b>34</b>	<b>22</b>	<b>23</b>	<b>Remuneraciones</b>
Gobierno Nacional	6	7	6	7	6	7	6	6	6	7	8	7	6	Gobierno Nacional
Gobierno Regional	13	14	14	14	14	15	15	14	14	19	24	14	15	Gobierno Regional
Gobiernos Locales	1	1	1	1	1	1	1	1	1	1	2	1	1	Gobiernos Locales
<b>Bienes y Servicios</b>	<b>23</b>	<b>13</b>	<b>125</b>	<b>25</b>	<b>13</b>	<b>35</b>	<b>16</b>	<b>20</b>	<b>43</b>	<b>26</b>	<b>66</b>	<b>21</b>	<b>14</b>	<b>Bienes y Servicios</b>
Gobierno Nacional	16	5	117	18	5	23	6	8	23	10	24	15	6	Gobierno Nacional
Gobierno Regional	4	5	5	6	5	9	7	7	9	9	20	4	5	Gobierno Regional
Gobiernos Locales	2	4	2	2	2	3	3	5	11	7	21	1	2	Gobiernos Locales
<b>Transferencias 1/</b>	<b>6</b>	<b>8</b>	<b>16</b>	<b>11</b>	<b>5</b>	<b>6</b>	<b>18</b>	<b>4</b>	<b>26</b>	<b>18</b>	<b>20</b>	<b>1</b>	<b>9</b>	<b>Transferencias 1/</b>
Gobierno Nacional	5	8	15	10	4	5	17	4	21	17	16	1	8	Gobierno Nacional
Gobierno Regional	0	0	1	1	0	1	0	0	4	1	3	1	1	Gobierno Regional
Gobiernos Locales	0	0	0	0	0	0	0	0	1	1	1	0	0	Gobiernos Locales
<b>II. FORMACIÓN BRUTA DE CAPITAL</b>	<b>16</b>	<b>14</b>	<b>113</b>	<b>3</b>	<b>6</b>	<b>10</b>	<b>12</b>	<b>23</b>	<b>134</b>	<b>26</b>	<b>67</b>	<b>7</b>	<b>14</b>	<b>II. FORMACIÓN BRUTA DE CAPITAL</b>
Gobierno Nacional	4	2	104	1	1	2	1	2	117	7	15	4	5	Gobierno Nacional
Gobierno Regional	6	7	7	2	4	6	7	18	13	15	27	2	6	Gobierno Regional
Gobiernos Locales	6	6	3	1	1	2	4	4	4	4	24	1	3	Gobiernos Locales
<b>III. OTROS GASTOS DE CAPITAL 2/</b>	<b>0</b>	<b>0</b>	<b>0</b>	<b>0</b>	<b>0</b>	<b>0</b>	<b>0</b>	<b>0</b>	<b>0</b>	<b>0</b>	<b>0</b>	<b>0</b>	<b>0</b>	<b>III. OTROS GASTOS DE CAPITAL 2/</b>
<b>GASTO NO FINANCIERO TOTAL (I+II+III)</b>	<b>66</b>	<b>58</b>	<b>275</b>	<b>61</b>	<b>44</b>	<b>73</b>	<b>67</b>	<b>68</b>	<b>224</b>	<b>97</b>	<b>186</b>	<b>51</b>	<b>59</b>	<b>GASTO NO FINANCIERO TOTAL (I+II+III)</b>
<i>Gobierno Nacional</i>	<i>32</i>	<i>21</i>	<i>243</i>	<i>35</i>	<i>16</i>	<i>37</i>	<i>29</i>	<i>19</i>	<i>167</i>	<i>40</i>	<i>63</i>	<i>26</i>	<i>26</i>	<i>Gobierno Nacional</i>
<i>Gobierno Regional</i>	<i>24</i>	<i>26</i>	<i>27</i>	<i>22</i>	<i>23</i>	<i>30</i>	<i>30</i>	<i>40</i>	<i>41</i>	<i>44</i>	<i>75</i>	<i>21</i>	<i>26</i>	<i>Gobierno Regional</i>
<i>Gobiernos Locales</i>	<i>9</i>	<i>11</i>	<i>6</i>	<i>3</i>	<i>4</i>	<i>6</i>	<i>8</i>	<i>9</i>	<i>17</i>	<i>13</i>	<i>48</i>	<i>3</i>	<i>6</i>	<i>Gobiernos Locales</i>

1/ Incluye el pago de pensiones, donaciones y otros gastos corrientes.

2/ Incluye donaciones y transferencias.

Información actualizada al 28 de febrero de 2021.

Fuente: MEF.

Elaboración: BCRP, Sucursal Cusco. Departamento de Estudios Económicos.



**ANEXO 10**

**MADRE DE DIOS: INGRESOS CORRIENTES DEL GOBIERNO CENTRAL 1/**  
(Millones de soles)

INGRESOS	2020												2021	INGRESOS
	Ene.	Feb.	Mar.	Abr.	May.	Jun.	Jul.	Ago.	Set.	Oct.	Nov.	Dic.	Ene.	
<b>I. INGRESOS TRIBUTARIOS</b>	<b>9</b>	<b>7</b>	<b>6</b>	<b>3</b>	<b>5</b>	<b>6</b>	<b>8</b>	<b>8</b>	<b>8</b>	<b>10</b>	<b>10</b>	<b>12</b>	<b>9</b>	<b>I. INGRESOS TRIBUTARIOS</b>
<b>1. Impuestos a los ingresos</b>	<b>6</b>	<b>5</b>	<b>3</b>	<b>1</b>	<b>2</b>	<b>3</b>	<b>5</b>	<b>5</b>	<b>4</b>	<b>6</b>	<b>6</b>	<b>7</b>	<b>6</b>	<b>1. Impuestos a los ingresos</b>
- Personas Naturales	1	1	1	1	1	1	1	1	1	1	1	1	2	- Personas Naturales
- Personas Jurídicas	4	3	2	1	1	2	2	3	3	4	4	4	4	- Personas Jurídicas
- Regularización	1	0	1	0	0	1	1	1	0	0	0	1	0	- Regularización
<b>2. Impuestos a la importación</b>	<b>0</b>	<b>0</b>	<b>0</b>		<b>0</b>	<b>0</b>	<b>0</b>	<b>0</b>	<b>0</b>	<b>0</b>	<b>0</b>	<b>0</b>	<b>0</b>	<b>2. Impuestos a la importación</b>
<b>3. Impuesto General a las Ventas</b>	<b>2</b>	<b>2</b>	<b>2</b>	<b>1</b>	<b>2</b>	<b>2</b>	<b>3</b>	<b>2</b>	<b>2</b>	<b>3</b>	<b>3</b>	<b>4</b>	<b>3</b>	<b>3. Impuesto General a las Ventas</b>
- Operaciones Internas	1	1	1	0	1	1	1	1	1	1	1	1	1	- Operaciones Internas
- Operaciones Externas	1	1	1	1	1	2	2	2	2	2	2	2	1	- Operaciones Externas
<b>4. Impuesto Selectivo al Consumo</b>	<b>0</b>	<b>0</b>								<b>0</b>		<b>0</b>	<b>0</b>	<b>4. Impuesto Selectivo al Consumo</b>
<b>5. Otros Ingresos tributarios</b>	<b>1</b>	<b>1</b>	<b>1</b>	<b>0</b>	<b>0</b>	<b>1</b>	<b>1</b>	<b>1</b>	<b>1</b>	<b>1</b>	<b>1</b>	<b>1</b>	<b>1</b>	<b>5. Otros Ingresos tributarios</b>
<b>II. INGRESOS NO TRIBUTARIOS</b>	<b>0</b>	<b>0</b>	<b>0</b>	<b>0</b>	<b>0</b>	<b>0</b>	<b>0</b>	<b>0</b>	<b>0</b>	<b>0</b>	<b>0</b>	<b>0</b>	<b>0</b>	<b>II. INGRESOS NO TRIBUTARIOS</b>
<b>INGRESOS CORRIENTES (I+II)</b>	<b>9</b>	<b>7</b>	<b>6</b>	<b>3</b>	<b>5</b>	<b>6</b>	<b>9</b>	<b>8</b>	<b>8</b>	<b>10</b>	<b>10</b>	<b>12</b>	<b>10</b>	<b>INGRESOS CORRIENTES (I+II)</b>

1/ Debido al redondeo de los datos parciales, los totales pueden diferir de la suma de las partes.

Fuente: SUNAT.

Elaboración: BCRP, Sucursal Cusco. Departamento de Estudios Económicos.

