

**BANCO CENTRAL DE RESERVA DEL PERÚ**  
**SUCURSAL CUSCO**



**MADRE DE DIOS: Síntesis de Actividad Económica**  
**Enero 2021<sup>1</sup>**

**Departamento de Estudios Económicos**

---

<sup>1</sup> En la elaboración del presente informe participaron Víctor Chique, Juniors Sánchez y José Apaza.

## ÍNDICE

	<i>Página</i>
<b>RESUMEN EJECUTIVO.....</b>	<b>3</b>
<b>I. ACTIVIDAD PRODUCTIVA.....</b>	<b>5</b>
1. Actividad Primaria.....	5
1.1 Sector agropecuario.....	5
1.2 Sector pesca.....	6
1.3 Sector minería.....	7
2. Otros indicadores sectoriales.....	8
2.1 Arribos a los establecimientos de hospedaje.....	8
<b>II. ASPECTOS LABORALES.....</b>	<b>9</b>
1. Empleo.....	9
<b>III. SECTOR EXTERNO.....</b>	<b>10</b>
1. Importaciones.....	10
<b>IV. CRÉDITO Y DEPÓSITOS.....</b>	<b>11</b>
1. Crédito.....	11
2. Depósitos.....	13
<b>V. EJECUCIÓN DEL PRESUPUESTO DE GASTOS DEL GOBIERNO GENERAL.....</b>	<b>15</b>
1. Gasto no financiero.....	15
2. Gastos corrientes.....	15
3. Formación bruta de capital.....	15
<b>VI. ANEXOS.....</b>	<b>18</b>



## RESUMEN EJECUTIVO

---

### Principales hechos de importancia

- Las actividades primarias reportaron resultados mixtos en enero de 2021; así, el **sector agropecuario** creció 8,7 por ciento; sin embargo, el **sector minería** se redujo en 81,1 por ciento y el **sector pesca** disminuyó 27,8 por ciento.
- En otros indicadores de la actividad económica de la región, el **saldo de crédito** fue mayor en 12,0 por ciento; en cambio, la **inversión** se redujo en 32,3 por ciento.

### Actividad Primaria

- El **sector agropecuario** mostró un crecimiento de 8,7 por ciento interanual en enero del año 2021, explicado por una mayor producción de cacao, brachiaria, plátano y maíz amarillo duro.
- El **sector pesca** decreció 27,8 por ciento interanual en enero de 2021, como consecuencia de una menor producción de paco, yahuarachi y boquichico, entre los principales.
- La **actividad minera** se contrajo en 81,1 por ciento interanual en enero, asociado a los menores niveles de extracción de oro.

### Otros Indicadores de Actividad Económica

- El **saldo de crédito** (S/ 830 millones) aumentó 12,0 por ciento interanual al cierre del mes de enero, resultado positivo por sexto mes consecutivo. El resultado de este mes fue reflejo de los mayores créditos a empresas (18,7 por ciento).
- El gasto en **formación bruta de capital** alcanzó los S/ 7 millones, monto menor en 32,3 por ciento en enero en términos reales, como resultado del menor gasto en los Gobiernos locales (-68,1 por ciento) y en el Gobierno regional (-47,6 por ciento).

**CUADRO N° 1**  
**OTROS INDICADORES DE ACTIVIDAD ECONÓMICA**  
 (Variación % respecto a similar mes del año anterior)

	Ago. 20	Set. 20	Oct. 20	Nov. 20	Dic. 20	Ene. 21
Arribos a los establecimientos de hospedaje	↓ -64,7	↓ -50,5	n.d.	n.d.	n.d.	n.d.
Crédito total 1/	↑ 0,8	↑ 4,2	↑ 5,0	↑ 5,1	↑ 11,1	↑ 12,0
Crédito de consumo 1/	↓ -0,7	↓ -1,5	↓ -1,0	↓ -0,8	↓ -1,1	↓ -1,8
Crédito hipotecario 1/	↑ 4,2	↑ 5,6	↑ 4,1	↑ 3,4	↑ 8,4	↑ 15,7
Inversión Pública 2/	↓ -52,3	↓ -2,6	↑ 1,2	↓ -20,8	↓ -12,4	↓ -32,3

1/ En términos nominales.

2/ En términos reales.

Fuentes: MINCETUR, SBS y MEF.

## I. ACTIVIDAD PRODUCTIVA

### 1. Actividad Primaria

#### 1.1 Sector agropecuario

- El sector agropecuario presentó un crecimiento de 8,7 por ciento en enero respecto al registro interanual, debido a una mayor producción del subsector agrícola (20,0 por ciento), atenuado por la menor producción del subsector pecuario (-6,7 por ciento).
- La expansión del subsector agrícola fue explicada por la mayor producción orientada al mercado interno (21,6 por ciento), y al mercado externo y agroindustria (16,8 por ciento). En el primer grupo se observó una mayor producción de brachiaria (45,4 por ciento), plátano (19,9 por ciento) y yuca (4,1 por ciento); y en el segundo grupo se registró una mayor producción de cacao (132,0 por ciento) y maíz amarillo duro (12,1 por ciento), principalmente.
- La caída del subsector pecuario (-6,7 por ciento), en el mes de enero, fue explicada por la menor producción de vacuno (-14,5 por ciento), porcino (-10,5 por ciento) y ave (-2,6 por ciento).

**CUADRO N° 2**  
**SECTOR AGROPECUARIO 1/**  
**(Miles de Toneladas)**

Subsectores	Estructura Porcentual 2019 2/	Enero			Contribución al crecimiento 3/
		2020	2021	Var.%	
<b>AGRÍCOLA</b>	<b>53,1</b>			<b>20,0</b>	<b>11,5</b>
<b>Orientada al mercado externo y agroindustria 2/</b>	<b>11,4</b>			<b>16,8</b>	<b>3,2</b>
Maíz amarillo duro	7,4	4,6	5,2	12,1	2,2
Cacao	3,4	0,0	0,1	132,0	1,0
Caña de azúcar	0,1	0,2	0,2	-5,9	0,0
Achiote	0,0	0,0	0,0	-	-
Café	0,0	0,0	0,0	-	-
Mango	0,1	0,0	0,0	-	-
Palta	0,4	0,0	0,0	-	-
<b>Orientada al mercado interno 2/</b>	<b>41,7</b>			<b>21,6</b>	<b>8,3</b>
Brachiaria	18,7	82,1	119,4	45,4	7,9
Plátano	6,6	2,5	2,9	19,9	1,0
Yuca	3,4	1,7	1,7	4,1	0,1
Coco	0,1	0,1	0,1	33,3	0,0
Uncucha	0,2	0,1	0,1	10,3	0,0
Papaya	5,8	2,2	2,1	-2,6	-0,1
Copoazú	0,6	0,1	0,0	-44,9	-0,3
Arroz cáscara	3,1	1,1	1,0	-8,0	-0,4
<b>PECUARIO</b>	<b>46,9</b>			<b>-6,7</b>	<b>-2,8</b>
Vacuno 4/	11,5	0,4	0,4	-14,5	-1,7
Ave 4/	25,4	1,0	0,9	-2,6	-0,6
Porcino 1/	2,8	0,1	0,1	-10,5	-0,3
Huevos	6,1	0,3	0,3	-3,3	-0,2
Leche	0,8	0,2	0,2	-13,0	-0,1
Ovino 4/	0,3	0,0	0,0	-14,3	0,0
<b>SECTOR AGROPECUARIO</b>	<b>100,0</b>			<b>8,7</b>	<b>8,7</b>

1/ Cifras preliminares.

2/ Estimado a precios del 2007.

3/ Con base en la estructura de similar periodo 2020.

4/ Peso de animal en pie.

Fuente: MIDAGRI.

Elaboración: BCRP, Sucursal Cusco. Departamento de Estudios Económicos.



- La campaña 2020/2021 inició en agosto, el avance de áreas sembradas a enero registró un total de 13 693 hectáreas instaladas, lo cual representó un aumento de 23,3 por ciento en comparación con similar periodo de la campaña pasada (2019/2020), en términos absolutos creció en 2 591 hectáreas. El desempeño positivo de la campaña se debe a las mayores áreas de cultivos permanentes y semipermanentes (50,8 por ciento), principalmente yuca (49,6 por ciento) y arroz (24,5 por ciento) y maíz amarillo duro (10,9 por ciento); asimismo, en cultivos transitorios se registró un incremento de 17,0 por ciento por las mayores siembras de cacao (309,4 por ciento), brachiaria (96,8 por ciento) y plátano (27,9 por ciento).

**CUADRO N° 3**  
**SUPERFICIE SEMBRADA 1/**  
(Hectáreas)

	Campaña agrícola 2/		Variación	
	2019/2020	2020/2021	Absoluta	Porcentual
<b>CULTIVOS TRANSITORIOS</b>	<b>9 008</b>	<b>10 535</b>	<b>1 527</b>	<b>17,0</b>
Brachiaria	1 032	2 031	999	96,8
Plátano	455	582	127	27,9
Cacao	32	131	99	309,4
Limón	0	23	23	-
Mango	2	24	22	1100,0
Palta	2	19	17	850,0
Naranja	4	19	15	375,0
Copoazú	3	12	9	300,0
Mandarina	3	8	5	166,7
Lima	2	6	4	200,0
Caimito	0	1	1	-
Otros	7 473	7 679	206	2,8
<b>CULTIVOS PERMANENTES Y SEMIPERMANENTES</b>	<b>2 094</b>	<b>3 158</b>	<b>1 064</b>	<b>50,8</b>
Maíz amarillo duro	6 352	7 042	690	10,9
Arroz	1 865	2 322	457	24,5
Yuca	703	1 052	349	49,6
Uncucha	35	59	24	68,6
Otros	-6 861	-7 317	- 456	6,6
<b>Total</b>	<b>11 102</b>	<b>13 693</b>	<b>2 591</b>	<b>23,3</b>

1/ Cifras preliminares.

2/ En agosto 2020 - enero 2021.

Fuente: MIDAGRI.

Elaboración: BCRP, Sucursal Cusco. Departamento de Estudios Económicos.

## 1.2 Sector pesca

- La actividad pesquera decreció 27,8 por ciento interanual en enero, como consecuencia de una menor producción de paco (-46,9 por ciento), que redujo su producción de 27 toneladas en enero de 2020 a 14 toneladas en enero de 2021; así también, se observó un menor desembarque de la especie yahuarachi (-54,7 por ciento) y boquichico (-53,5 por ciento).

**CUADRO N° 4**  
**SECTOR PESCA 1/**  
(En toneladas)

Subsectores	Enero		
	2020	2021	Var. %
<b>Consumo Humano Directo (CHD)</b>			
Fresco	39	26	-33,2
<b>SECTOR PESCA 2/</b>			<b>-27,8</b>

1/ Cifras preliminares.

2/ Estimado a precios de 2007.

Fuente: PRODUCE.

Elaboración: BCRP, Sucursal Cusco. Departamento de Estudios Económicos.



### 1.3 Sector minería

- La producción minera disminuyó 81,1 por ciento interanual en enero, debido a que la producción de oro descendió de 492 kilogramos en enero de 2020 a 93 kilogramos en enero de 2021. El resultado fue consecuencia de las medidas de aislamiento obligatorio que el Gobierno decretó y las interdicciones que se realizaron a la minería ilegal.

**CUADRO N° 5  
SECTOR MINERÍA 1/**

Mineral	Estructura Porcentual 2019 3/	Enero			
		2020	2021	Var.%	Contribución 4/
Oro (Kg.)	100,0	492	93	-81,1	-81,1
<b>SECTOR MINERÍA 2/ 3/</b>	<b>100,0</b>			<b>-81,1</b>	<b>-81,1</b>

1/ Cifras preliminares.

2/ Unidades Recuperables

3/ Estimado a precios de 2007.

4/ Con base en la estructura de similar periodo de 2020.

Fuente: Ministerio de Energía y Minas (MINEM).

Elaboración: BCRP, Sucursal Cusco. Departamento de Estudios Económicos.

**GRÁFICO N° 1  
EVOLUCIÓN DE LA PRODUCCIÓN MINERA**  
(Variación % real respecto a similar periodo del año anterior)

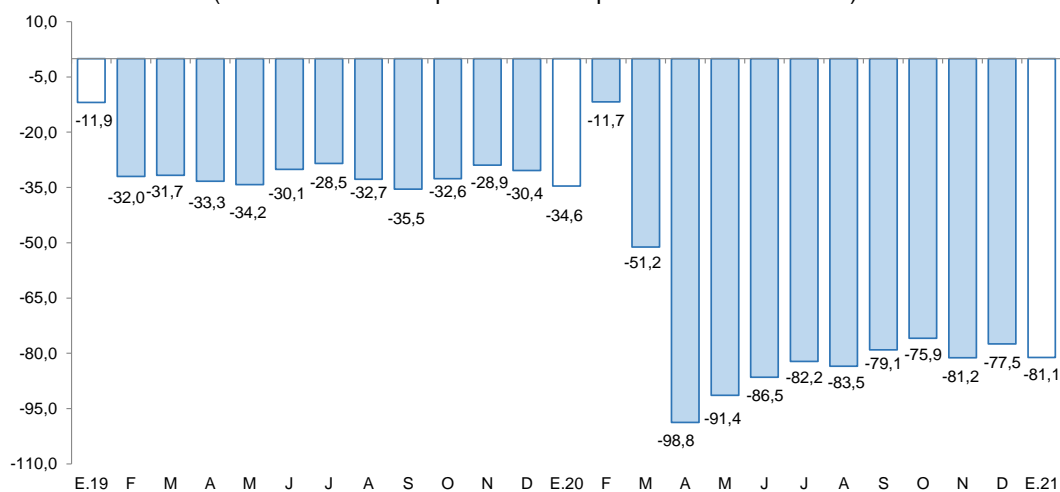

Fuente: MINEM.

Elaboración: BCRP, Sucursal Cusco, Departamento de Estudios Económicos.

- En enero, el precio promedio mensual de oro mostró un leve incremento de 0,5 por ciento con respecto a la cotización del mes previo (US\$/oz.tr. 1 859,6). Este resultado fue consecuente con las nuevas cepas del virus provenientes de Reino Unido y Sudáfrica; asimismo, disputas en Europa en torno a los suministros de vacunas contra el COVID-19 y retrasos en las campañas de vacunación; atenuado, por la apreciación del dólar frente a sus contrapartes y a una menor aversión al riesgo motivada por la disminución de las tensiones políticas en Estados Unidos.



## 2. Otros indicadores sectoriales

### 2.1 Arribos a los establecimientos de hospedaje

- En el mes de setiembre de 2020, los arribos de turistas a los establecimientos de hospedaje de Madre de Dios disminuyeron 50,5 por ciento interanual, alcanzando los 22 436 visitantes. Se registró menores llegadas de turistas extranjeros (-88,9 por ciento) y turistas nacionales (-37,6 por ciento).
- De acuerdo a su procedencia, en los arribos extranjeros se observó un menor número de visitantes procedentes de Estados Unidos, Reino Unido y Alemania; así también, en cuanto a los visitantes nacionales, hubo menores registros procedentes de Lima (-62,6 por ciento), Cusco (-45,4 por ciento) y Puno (-42,9 por ciento).
- Asimismo, entre enero y setiembre de 2020, los arribos a la región se redujeron en 56,7 por ciento con respecto a similar periodo de 2019; por los menores arribos de turistas extranjeros (-78,8 por ciento) y turistas nacionales (-49,9 por ciento).

**GRÁFICO N° 2**  
**EVOLUCIÓN DE ARRIBOS A ESTABLECIMIENTOS DE HOSPEDAJE**  
(Variación % respecto a similar mes del año anterior)

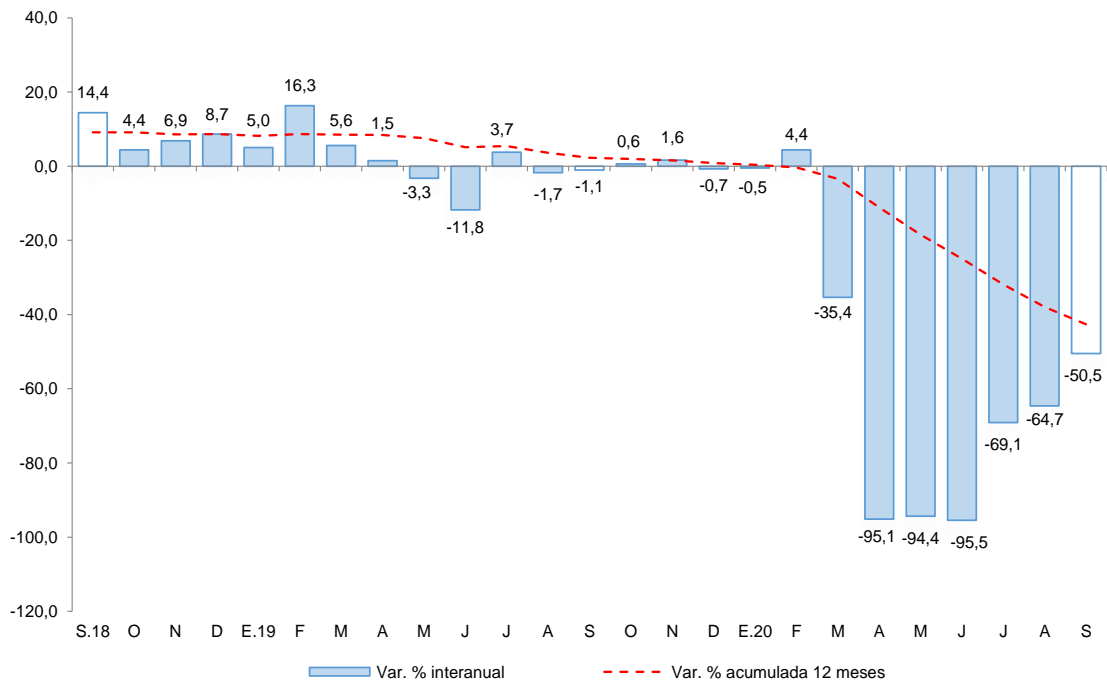

Fuente: MINCETUR - Encuesta Mensual a Establecimientos de Hospedaje Temporal.  
Elaboración: BCRP, Sucursal Cusco. Departamento de Estudios Económicos.





## II. ASPECTOS LABORALES

### 1. Empleo

- En Madre de Dios, el número de trabajadores del sector privado formal ascendió a 9 206 en diciembre de 2020, siendo menor en 6,7 por ciento con respecto a diciembre de 2019. Esta caída fue explicada por una menor contratación en el sector servicios (-16,1 por ciento), agrícola (-14,5 por ciento), y manufactura (-9,7 por ciento).
- En el año 2020, el empleo formal disminuyó 7,7 por ciento, asociado a una menor contratación en el sector construcción (-23,4 por ciento), agrícola (-17,0 por ciento), servicios (-13,4 por ciento) y manufactura (-10,0 por ciento).

**CUADRO N° 6**  
**NÚMERO DE TRABAJADORES DEL SECTOR PRIVADO FORMAL 1/**  
(Planilla Electrónica – PLAME y T-Registro)

Sector	Diciembre			Enero - Diciembre		
	2019	2020	Var.%	2019	2020	Var.%
Agrícola 2/	1 326	1 134	-14,5	1 467	1 217	-17,0
Comercio	2 067	2 254	9,0	2 049	2 163	5,6
Construcción	44	78	77,3	68	52	-23,4
Manufactura	709	640	-9,7	796	717	-10,0
Minería	675	877	29,9	610	738	21,0
Servicios	5 002	4 196	-16,1	4 694	4 063	-13,4
No precisa	39	27	-30,8	42	28	-34,6
<b>TOTAL</b>	<b>9 862</b>	<b>9 206</b>	<b>-6,7</b>	<b>9 726</b>	<b>8 977</b>	<b>-7,7</b>

1/ Cifras preliminares.

2/ Incluye ganadería, caza y silvicultura.

Fuente: MTPE - Observatorio de la Formalización Laboral

Elaboración: BCRP, Sucursal Cusco. Departamento de Estudios Económicos.

**GRÁFICO N° 3**  
**TRABAJADORES DEL SECTOR PRIVADO FORMAL**  
(Variación % respecto a similar mes del año anterior)

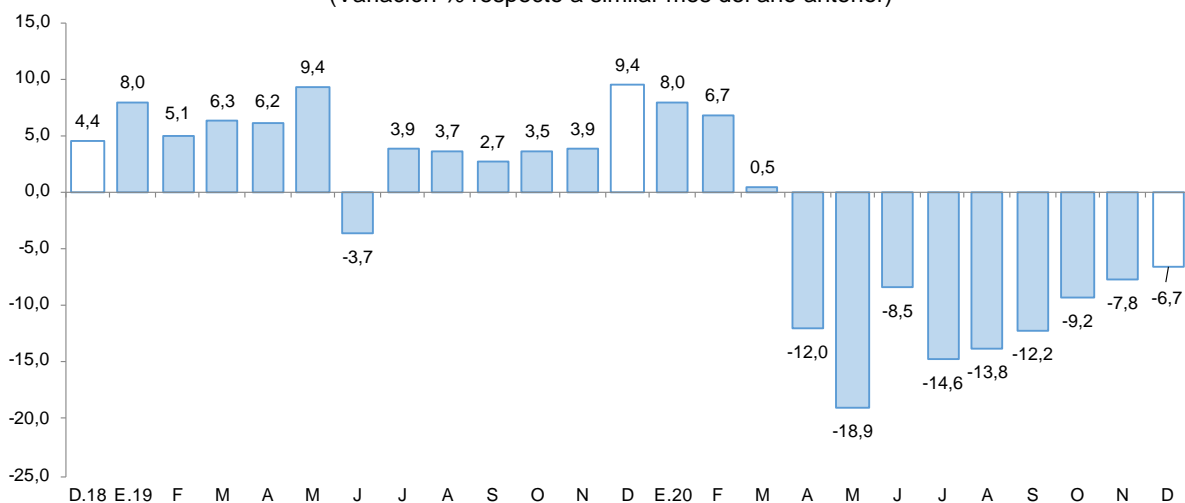

Fuente: MTPE - Observatorio de la Formalización Laboral.

Elaboración: BCRP, Sucursal Cusco. Departamento de Estudios Económicos.

### III. SECTOR EXTERNO

#### 1. Importaciones

- En enero, las importaciones de Madre de Dios (US\$ 3,0 millones) aumentaron 225,8 por ciento, debido a las mayores compras en insumos (811,8 por ciento), bienes de capital (480,6 por ciento), y bienes de consumo (139,0 por ciento).
- En el grupo de insumos se expandió la adquisición de materias primas para la industria, principalmente en los rubros de productos mineros elaborados y alimenticios primarios; asimismo, en el grupo bienes de capital se expandió la adquisición de bienes para la industria (en el rubro otro equipo fijo) y materiales de construcción (productos elaborados); y en el grupo de bienes de consumo aumentaron las compras de productos no duraderos, en el rubro productos alimentarios primarios y elaborados.
- Según origen, en el primer mes del año de 2021, el 99,7 por ciento de las importaciones procedieron de Brasil. Los principales bienes importados fueron nueces del Brasil; alambres, varillas, tubos, placas, electrodos y artículos similares de metal común o de carburo metálico; y carne de animales de la especie bovina, fresca o refrigerada.

**CUADRO N° 7**  
**IMPORTACIONES SEGÚN USO O DESTINO ECONÓMICO 1/**  
(Valor FOB en miles de US\$)

GRUPO	Estructura %	Enero	
		2020	2021
<b>I. BIENES DE CONSUMO</b>	<b>59,4</b>	<b>771</b>	<b>1 843</b>
Duradero	0,4	1	59
No duradero	59,1	770	1 784
<b>II. INSUMOS</b>	<b>27,2</b>	<b>85</b>	<b>775</b>
Combustibles, lubricantes y conexos	0,3	0	0
Materias primas para la agricultura	1,3	16	0
Materias primas para la industria	25,6	69	775
<b>III. BIENES DE CAPITAL</b>	<b>13,3</b>	<b>67</b>	<b>389</b>
Equipo de transporte	0,2	2	3
Materiales de construcción	8,8	0	108
Para la agricultura	2,2	40	86
Para la industria	2,2	25	192
<b>TOTAL IMPORTACIONES</b>	<b>100,0</b>	<b>923</b>	<b>3 007</b>

1/ Cifras preliminares.

Fuente: SUNAT.

Elaboración: BCRP, Sucursal Cusco. Departamento de Estudios Económicos.



## IV. CRÉDITO Y DEPÓSITOS

### 1. Crédito

- En la región Madre de Dios, el saldo del crédito (S/ 830 millones) aumentó 12,0 por ciento interanual al cierre del mes de enero, resultado positivo por sexto mes consecutivo. Este resultado se debió a una expansión de los créditos otorgados por la banca múltiple en 19,3 por ciento; asimismo, se observó una expansión de los créditos en las instituciones no bancarias en 9,3 por ciento interanual, principalmente por el mayor crédito otorgado por las cajas municipales (13,2 por ciento).
- Por tipo de crédito, el dirigido a empresas creció 18,7 por ciento; mientras que, el saldo de crédito a personas se redujo en 0,5 por ciento, explicado por una disminución del crédito de consumo (-1,8 por ciento), siendo compensado parcialmente por el mayor crédito hipotecario (15,7 por ciento).
- Por moneda, el saldo de crédito en moneda extranjera creció 332,4 por ciento y en moneda nacional subió 10,8 por ciento. Con ello, la dolarización de los créditos aumentó de 0,4 en enero de 2020 a 1,4 en enero de 2021.

**CUADRO Nº 8**  
**CRÉDITO**  
(Saldos en millones de soles)

	A enero			
	2020	2021	Estruct. % 2021	Var. Nom. Ene-21 / Ene-20
<b>Banco de la Nación 1/</b>	40	39	4,7	-3,1
<b>Agrobanco 2/</b>	3	3	0,3	-4,7
<b>Banca Múltiple</b>	254	303	36,4	19,3
<b>Instituciones No Bancarias</b>	445	486	58,5	9,3
Financieras	63	54	6,5	-14,5
Cajas Municipales	381	431	52,0	13,2
Cajas Rurales	0	0	0,0	-
Edpymes	0	0	0,0	-
<b>TOTAL</b>	<b>741</b>	<b>830</b>	<b>100,0</b>	<b>12,0</b>
<b>Empresas</b>	<b>482</b>	<b>572</b>	<b>69,0</b>	<b>18,7</b>
<b>Personas</b>	<b>259</b>	<b>258</b>	<b>31,0</b>	<b>-0,5</b>
Consumo	240	236	28,4	-1,8
Hipotecario	19	22	2,7	15,7
MN	739	819	98,6	10,8
ME	3	11	1,4	332,4

1/ Considera solo los créditos de consumo e hipotecario.

2/ No considera los créditos a las demás empresas del sistema financiero.

Fuente: SBS.

Elaboración: BCRP, Sucursal Cusco. Departamento de Estudios Económicos.



**GRÁFICO Nº 4**  
**EVOLUCIÓN DEL CRÉDITO**  
(Variación % respecto a similar periodo del año anterior)

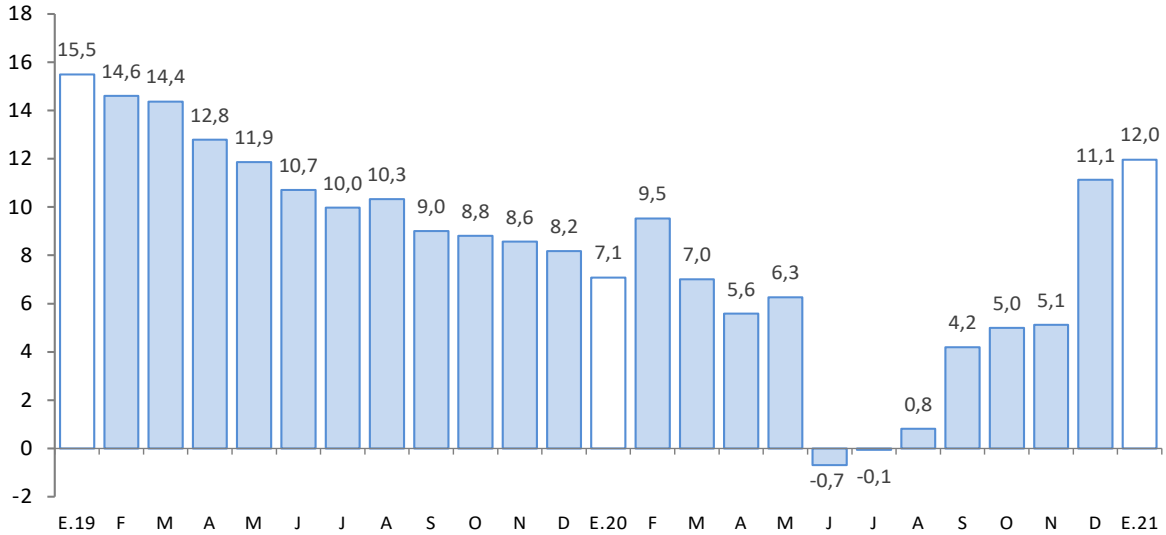

Fuente: SBS.

Elaboración: BCRP, Sucursal Cusco. Departamento de Estudios Económicos.

- Al cierre del mes de diciembre de 2020, el coeficiente de morosidad fue 5,1 por ciento, mayor en 0,2 de punto porcentual respecto al mismo mes de 2019. A nivel de componentes, la morosidad en la banca múltiple (5,5 por ciento) fue mayor en 0,5 de punto porcentual; sin embargo, en las instituciones no bancarias (4,3 por ciento) se redujo en 0,1 de punto porcentual.

**GRÁFICO Nº 5**  
**TASA DE MOROSIDAD 1/ 2/**  
(Porcentaje)

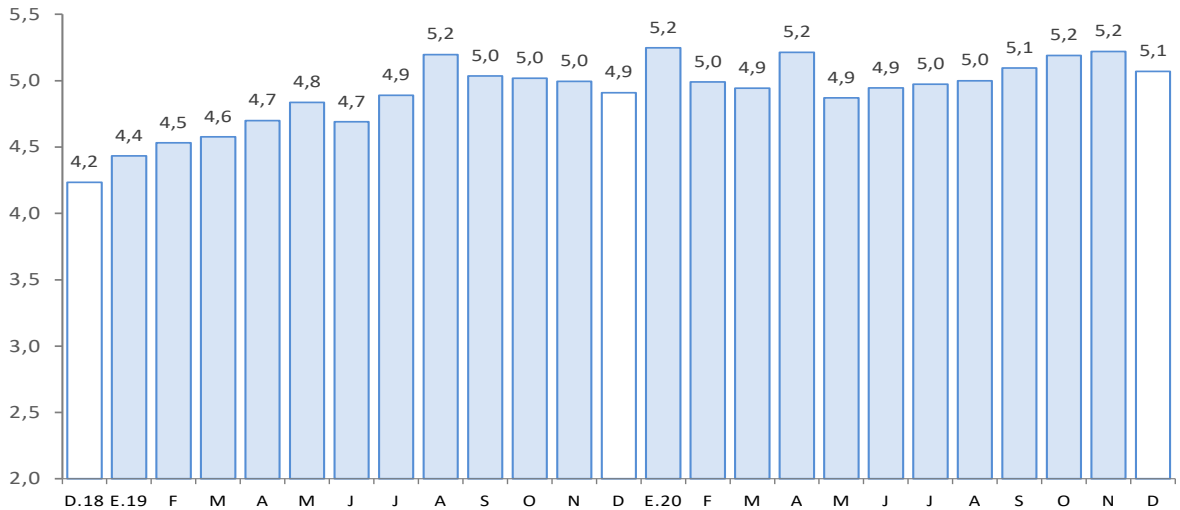

1/ Preliminar.

2/ Morosidad = (créditos vencidos + créditos en cobranza judicial)/colocaciones brutas.

Fuente: SBS.

Elaboración: BCRP, Sucursal Cusco. Departamento de Estudios Económicos.



## 2. Depósitos

- El saldo de depósitos (S/ 580 millones) aumentó 32,0 por ciento interanual en enero.
- Se registró incrementos en los depósitos a la vista (59,1 por ciento) y de ahorro (37,4 por ciento); en cambio, se redujo el ahorro a plazo (-7,1 por ciento).
- Por tipo de instituciones, el saldo de depósito en la banca múltiple y las instituciones no bancarias registró un crecimiento de 44,4 y 13,0 por ciento interanual, respectivamente; destacando en las instituciones no bancarias, el incremento de los depósitos en las cajas municipales (14,1 por ciento).
- El saldo de depósitos en moneda nacional, que representó el 91,3 por ciento del total, creció 34,5 por ciento; asimismo, el saldo en moneda extranjera incrementó 10,8 por ciento. El ratio de dolarización descendió de 10,4 por ciento en enero de 2020 a 8,7 por ciento en enero de 2021.

**CUADRO Nº 9**  
**DEPÓSITOS**  
(Saldos en millones de soles)

	A enero			
	2020	2021	Estruct. % 2021	Var. Nom. Ene-21 / Ene-20
<b>Banco de la Nación</b>	<b>81</b>	<b>111</b>	<b>19,2</b>	<b>37,2</b>
<b>Banca Múltiple</b>	<b>204</b>	<b>295</b>	<b>50,8</b>	<b>44,4</b>
<b>Instituciones No Bancarias</b>	<b>154</b>	<b>174</b>	<b>30,0</b>	<b>13,0</b>
Financieras	7	7	1,1	-9,8
Cajas Municipales	146	167	28,8	14,1
Cajas Rurales	0	0	0,0	-
<b>TOTAL</b>	<b>439</b>	<b>580</b>	<b>100,0</b>	<b>32,0</b>
Vista	88	140	24,2	59,1
Ahorro	255	350	60,4	37,4
A plazo	96	89	15,4	-7,1
<b>MN</b>	<b>393</b>	<b>529</b>	<b>91,3</b>	<b>34,5</b>
<b>ME</b>	<b>46</b>	<b>51</b>	<b>8,7</b>	<b>10,8</b>

Fuente: SBS.

Elaboración: BCRP, Sucursal Cusco. Departamento de Estudios Económicos.

**GRÁFICO Nº 6**  
**EVOLUCIÓN DE LOS DEPÓSITOS**  
(Variación % respecto a similar periodo del año anterior)

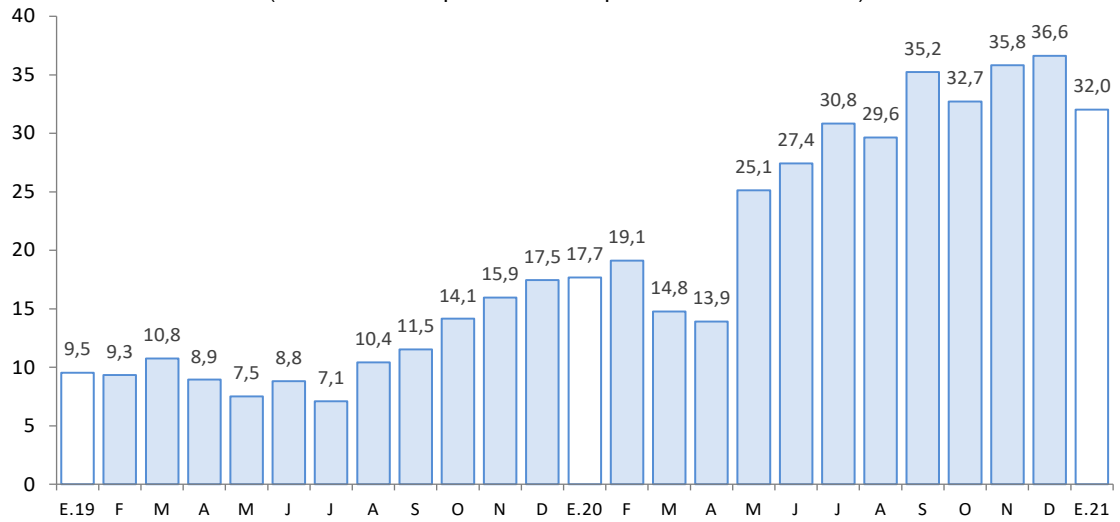

Fuente: SBS.

Elaboración: BCRP, Sucursal Cusco. Departamento de Estudios Económicos.



## **V. EJECUCIÓN DEL PRESUPUESTO DE GASTOS DEL GOBIERNO GENERAL**

### **1. Gasto no financiero**

- La ejecución del presupuesto en Madre de Dios (S/ 51 millones) creció 20,1 por ciento en enero, explicado por los mayores gastos corrientes (35,7 por ciento), atenuado por el menor gasto en formación bruta de capital (-32,3 por ciento).

### **2. Gastos corrientes**

- Los gastos corrientes (S/ 44 millones) crecieron 35,7 por ciento, por el mayor gasto en bienes y servicios (141,8 por ciento), atenuado en parte por el menor gasto en transferencias (-11,7 por ciento) y remuneraciones (-1,6 por ciento).

### **3. Formación bruta de capital**

- El gasto en inversión (S/ 7 millones) se contrajo en 32,3 por ciento en enero en términos reales, como resultado del menor gasto en los Gobierno locales (-68,1 por ciento) y en el Gobierno regional (-47,6 por ciento), pese a los mayores gastos en el Gobierno nacional (15,8 por ciento). El gasto por sectores mostró que, los Gobiernos locales presentaron una reducción de la inversión en el sector transporte, menor en S/ 772,2 mil, respecto al registro interanual; y en el Gobierno regional disminuyó el gasto en el sector educación en S/ 948,7 mil con respecto a enero de 2020; por el contrario, en el Gobierno nacional creció el gasto en el sector transporte, en S/ 2,7 millones respecto al nivel ejecutado en enero de 2020.
- En cuanto al avance de la inversión pública, en enero de 2021, los tres niveles de Gobierno ejecutaron en conjunto el 1,5 por ciento del Presupuesto Institucional Modificado (PIM). El Gobierno regional registró un avance de 1,7 por ciento, los Gobiernos locales 1,6 por ciento y el Gobierno nacional 1,4 por ciento.

**CUADRO Nº 10**  
**EJECUCIÓN DEL PRESUPUESTO DE GASTOS DEL GOBIERNO GENERAL**  
(Millones de soles)

	Enero		
	2020	2021	Var. % Real
<b>I. GASTOS CORRIENTES</b>	<b>32</b>	<b>44</b>	<b>35,7</b>
Gobierno Nacional	12	23	91,6
Gobierno Regional	18	19	3,5
Gobiernos Locales	2	2	1,5
<b>Remuneraciones</b>	<b>22</b>	<b>22</b>	<b>-1,6</b>
Gobierno Nacional	7	7	-5,0
Gobierno Regional	14	14	1,0
Gobiernos Locales	1	1	-12,9
<b>Bienes y Servicios</b>	<b>8</b>	<b>21</b>	<b>141,8</b>
Gobierno Nacional	3	15	326,7
Gobierno Regional	4	4	12,1
Gobiernos Locales	1	1	11,3
<b>Transferencias 1/</b>	<b>1</b>	<b>1</b>	<b>-11,7</b>
Gobierno Nacional	1	1	-26,5
Gobierno Regional	1	1	7,5
Gobiernos Locales	0	0	24,7
<b>II. FORMACIÓN BRUTA DE CAPITAL</b>	<b>9</b>	<b>7</b>	<b>-32,3</b>
Gobierno Nacional	3	4	15,8
Gobierno Regional	4	2	-47,6
Gobiernos Locales	2	1	-68,1
<b>III. OTROS GASTOS DE CAPITAL 2/</b>	<b>0</b>	<b>0</b>	<b>-</b>
<b>GASTO NO FINANCIERO TOTAL (I+II+III)</b>	<b>41</b>	<b>51</b>	<b>20,1</b>
<b>Gobierno Nacional</b>	<b>15</b>	<b>26</b>	<b>76,1</b>
<b>Gobierno Regional</b>	<b>22</b>	<b>21</b>	<b>-6,3</b>
<b>Gobiernos Locales</b>	<b>4</b>	<b>3</b>	<b>-33,9</b>

1/ Incluye el pago de pensiones, donaciones y otros gastos corrientes.

2/ Incluye donaciones y transferencias.

Fuente: MEF.

Elaboración: BCRP, Sucursal Cusco. Departamento de Estudios Económicos.





**GRÁFICO N° 7**  
**EVOLUCIÓN DE LA FORMACIÓN BRUTA DE CAPITAL**  
 (Variación % real respecto al similar periodo del año anterior)

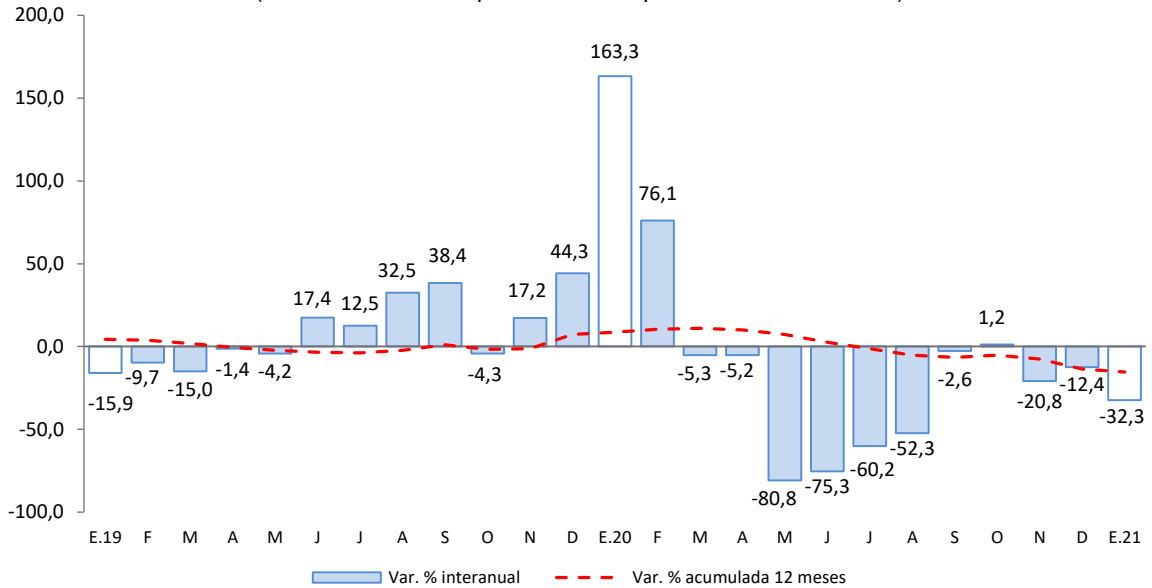

Fuente: MEF.

Elaboración: BCRP, Sucursal Cusco. Departamento de Estudios económicos.

- Los principales proyectos desarrollados por el Gobierno nacional, en enero, fueron:
  - Construcción de infraestructura del transporte; en el sector crítico km 318 000 al km 321 000 del Corredor Vial Interoceánico Sur, Perú-Brasil, tramo 3: Inambari - Iñapari, ruta PE-30 C (obra accesoria) distrito de Inambari de la provincia Tambopata (S/ 3,3 millones).
  - Fortalecimiento de la administración forestal en las regiones amazónicas de Amazonas, Huánuco, Junín, Loreto, Madre de Dios, Pasco, San Martín y Ucayali (S/ 58,5 mil).
- En el Gobierno regional, los principales proyectos desarrollados fueron:
  - Mejoramiento vial de la avenida Alameda de La Cultura de la ciudad de Puerto Maldonado, distrito y provincia de Tambopata (S/ 371,1 mil).
  - Mejoramiento y ampliación del servicio educativo en los niveles de primaria y secundaria de la I.E.B.R. Nro. 52194 CAP.PNP Alipio Ponce Vásquez, distrito y provincia de Tambopata (S/ 209,3 mil).
- Por último, en los Gobiernos locales los proyectos más destacados fueron:
  - Creación del parque recreacional en el AA.HH. Pueblo Unido Parte Alta del distrito de Huetpetuhe de la provincia de Manu (S/ 72,4 mil).
  - Mejoramiento y ampliación del sistema de agua potable y saneamiento básico en Virgen de la Candelaria del distrito de Inambari, provincia de Tambopata (S/ 51,1 mil).



## **VI. ANEXOS**



BANCO CENTRAL DE RESERVA DEL PERÚ – SUCURSAL CUSCO

ANEXO 1

MADRE DE DIOS: PRODUCCIÓN AGROPECUARIA 1/  
(Toneladas)

PRODUCTOS	2020												2021	PRODUCTOS
	Ene.	Feb.	Mar.	Abr.	May.	Jun.	Jul.	Ago.	Set.	Oct.	Nov.	Dic.		
<b>AGRICOLA</b>														<b>AGRICOLA</b>
Achiote	0	0	0	0	5	2	0	0	0	0	0	0	0	0
Arroz cáscara	1 119	2 453	1 421	466	131	153	210	208	215	259	353	505	505	1 030
Brachiaria	82 075	92 760	87 395	88 420	88 189	82 700	69 402	67 918	61 948	65 730	81 365	94 180	94 180	119 353
Cacao	25	41	80	145	199	187	172	140	125	58	32	30	30	58
Café	0	0	3	6	6	0	0	0	0	0	0	0	0	0
Caña de azúcar	185	178	170	179	184	170	184	217	189	220	176	221	221	174
Camote	39	37	30	29	34	45	40	48	37	34	37	50	50	44
Carambola	8	9	8	9	13	12	16	14	12	12	13	11	11	12
Coco	57	57	67	52	62	58	63	64	59	62	77	86	86	76
Cocona	25	30	30	26	31	25	30	33	26	26	31	38	38	31
Copoazú	78	145	143	64	52	32	20	18	4	0	0	0	0	43
Frijol grano seco	0	0	0	0	0	2	64	59	0	0	0	0	0	0
Lima	0	0	24	77	142	114	35	0	0	0	0	0	0	0
Limón	55	46	64	54	56	57	51	56	52	51	46	42	42	59
Maíz amarillo duro	4 613	8 850	5 111	2 401	0	277	703	175	0	0	0	694	694	5 172
Maíz choclo	0	0	0	0	0	0	0	0	0	0	0	0	0	0
Mandarina	0	0	58	99	161	124	94	0	0	0	0	0	0	0
Mango	0	0	0	0	0	0	0	0	0	71	141	109	109	0
Naranja	0	0	126	247	317	251	226	111	77	24	0	0	0	0
Pijuayo	45	80	81	63	0	0	0	0	0	0	0	0	0	44
Palta	0	0	0	0	0	0	0	0	93	191	202	126	126	0
Papaya	2 195	2 948	2 549	2 621	2 989	2 813	3 069	2 692	2 721	2 978	2 650	3 137	3 137	2 137
Pasto yarahua	2 250	2 209	1 953	1 736	1 956	2 274	1 523	1 650	2 120	2 160	2 751	2 909	2 909	2 089
Piña	448	580	546	619	643	682	620	611	639	755	866	824	824	432
Plátano	2 450	2 651	2 110	2 332	2 692	2 676	2 947	3 360	3 287	3 740	3 995	4 111	4 111	2 938
Sandía	76	68	38	29	0	11	79	79	75	69	145	75	75	84
Uncucha	68	50	47	42	49	66	67	71	59	68	84	119	119	75
Yuca	1 651	1 514	1 350	1 429	1 396	1 542	1 692	1 707	1 833	1 905	2 073	2 341	2 341	1 719
Zapallo	0	0	0	0	0	0	14	0	0	0	0	0	0	0
<b>PECUARIA</b>														<b>PECUARIA</b>
Vacuno 2/	434	410	369	375	305	246	259	275	305	321	343	401	401	371
Ave 2/	955	771	874	915	952	864	1 037	1 066	875	960	883	1 328	1 328	930
Porcino 2/	114	98	93	114	126	120	143	118	128	138	139	145	145	102
Huevos	300	282	299	305	316	347	319	310	270	240	230	218	218	290
Leche	192	142	137	116	107	105	113	111	111	110	104	118	118	167
Ovino 2/	7	7	7	6	7	6	6	6	7	6	8	8	8	6

1/ Cifras preliminares.

2/ Peso de animal en pie.

Fuente: MINAGRI.

Elaboración: BCRP, Sucursal Cusco, Departamento de Estudios Económicos.

**ANEXO 2**

**MADRE DE DIOS : PRODUCCIÓN PESQUERA 1/  
(kg)**

SUBSECTORES	2020												2021	SUBSECTORES	
	Ene.	Feb.	Mar.	Abr.	May.	Jun.	Jul.	Ago.	Set.	Oct.	Nov.	Dic.	Ene.		
<b>CHD</b>															<b>CHD</b>
1. Fresco	39 267	43 505	23 091	21 444	22 390	22 157	29 688	34 243	39 083	38 559	42 767	40 532	26 230	1. Fresco	

† Cifras preliminar.

Fuente: PRODUCE.

Elaboración: BCRP, Sucursal Cusco. Departamento de Estudios Económicos.



**ANEXO 3**

**MADRE DE DIOS: PRODUCCIÓN MINERA 1/**

	2020												2021		
	Ene.	Feb.	Mar.	Abr.	May.	Jun.	Jul.	Ago.	Set.	Oct.	Nov.	Dic.	Ene.		
<b>1. MINERÍA METÁLICA 2/</b>															<b>1. MINERÍA METÁLICA 2/</b>
Oro (Kg.)	492	497	275	7	48	78	105	93	111	131	103	121	93	Oro (Kg.)	

1/ Cifras preliminares.

2/ Unidades Recuperables.

Fuente: MINEM.

Elaboración: BCRP, Sucursal Cusco. Departamento de Estudios Económicos.



**ANEXO 6**

**MADRE DE DIOS: IMPORTACIÓN SEGÚN USO O DESTINO ECONÓMICO 1/**  
(Valor FOB en miles de US\$)

TIPO	2020												2021	TIPO
	Ene.	Feb.	Mar.	Abr.	May.	Jun.	Jul.	Ago.	Set.	Oct.	Nov.	Dic.	Ene.	
<b>I. BIENES DE CONSUMO</b>	<b>771</b>	<b>1 139</b>	<b>1 380</b>	<b>1 478</b>	<b>2 091</b>	<b>2 035</b>	<b>1 425</b>	<b>1 108</b>	<b>1 122</b>	<b>987</b>	<b>1 145</b>	<b>1 000</b>	<b>1 843</b>	<b>I. BIENES DE CONSUMO</b>
Duradero	1	0	0	0	8	0	11	2	0	10	3	0	59	Duradero
No duradero	770	1 139	1 380	1 478	2 083	2 035	1 414	1 106	1 122	977	1 142	1 000	1 784	No duradero
<b>II. INSUMOS</b>	<b>85</b>	<b>457</b>	<b>265</b>	<b>71</b>	<b>345</b>	<b>612</b>	<b>485</b>	<b>854</b>	<b>725</b>	<b>786</b>	<b>902</b>	<b>973</b>	<b>775</b>	<b>II. INSUMOS</b>
Combustibles, lubricantes y conexos	0	27	0	5	0	0	0	0	0	77	0	4	0	Combustibles, lubricantes y conexos
Materias primas para la agricultura	16	1	13	22	0	25	14	33	13	12	25	14	0	Materias primas para la agricultura
Materias primas para la industria	69	428	252	44	345	588	471	820	713	697	877	954	775	Materias primas para la industria
<b>III. BIENES DE CAPITAL</b>	<b>67</b>	<b>262</b>	<b>301</b>	<b>0</b>	<b>302</b>	<b>179</b>	<b>511</b>	<b>311</b>	<b>699</b>	<b>685</b>	<b>753</b>	<b>1 806</b>	<b>389</b>	<b>III. BIENES DE CAPITAL</b>
Equipo de transporte	2	0	0	0	0	0	0	0	0	0	5	6	3	Equipo de transporte
Materiales de construcción	0	227	180	0	112	109	251	192	90	237	297	196	108	Materiales de construcción
Para la agricultura	40	0	7	0	113	21	219	36	25	68	104	306	86	Para la agricultura
Para la industria	25	35	114	0	77	49	40	84	584	380	347	1 298	192	Para la industria
<b>TOTAL IMPORTACIONES</b>	<b>923</b>	<b>1 858</b>	<b>1 946</b>	<b>1 549</b>	<b>2 739</b>	<b>2 826</b>	<b>2 421</b>	<b>2 273</b>	<b>2 546</b>	<b>2 458</b>	<b>2 801</b>	<b>3 780</b>	<b>3 007</b>	<b>TOTAL IMPORTACIONES</b>

1/ Cifras preliminares.

Fuente: SUNAT.

Elaboración: BCRP, Sucursal Cusco. Departamento de Estudios Económicos.



ANEXO 7

MADRE DE DIOS: IMPORTACIÓN SEGÚN USO O DESTINO ECONÓMICO 1/  
(Valor FOB en miles de US\$)

TIPO	2020												2021	TIPO
	Ene.	Feb.	Mar.	Abr.	May.	Jun.	Jul.	ago.	Set.	Oct.	Nov.	Dic.	Ene.	
<b>I. BIENES DE CONSUMO</b>	<b>771</b>	<b>1 139</b>	<b>1 380</b>	<b>1 478</b>	<b>2 091</b>	<b>2 035</b>	<b>1 425</b>	<b>1 108</b>	<b>1 122</b>	<b>987</b>	<b>1 145</b>	<b>1 000</b>	<b>1 843</b>	<b>I. BIENES DE CONSUMO</b>
<b>Duradero</b>	<b>1</b>	<b>0</b>	<b>0</b>	<b>0</b>	<b>8</b>	<b>0</b>	<b>11</b>	<b>2</b>	<b>0</b>	<b>10</b>	<b>3</b>	<b>0</b>	<b>59</b>	<b>Duradero</b>
Muebles y otro equipo para el hogar	0	0	0	0	0	0	0	0	0	2	1	0	0	Muebles y otro equipo para el hogar
Obj.de adorno de uso personal, instrumento musical y otros	1	0	0	0	8	0	0	2	0	3	2	0	1	Obj.de adorno de uso personal, instrumento musical y otros
Utensilios domésticos	0	0	0	0	0	0	9	0	0	5	0	0	57	Utensilios domésticos
<b>No duradero</b>	<b>770</b>	<b>1 139</b>	<b>1 380</b>	<b>1 478</b>	<b>2 083</b>	<b>2 035</b>	<b>1 414</b>	<b>1 106</b>	<b>1 122</b>	<b>977</b>	<b>1 142</b>	<b>1 000</b>	<b>1 784</b>	<b>No duradero</b>
Bebidas	0	0	0	0	0	0	0	0	0	0	0	0	0	Bebidas
Otros bienes de consumo no duradero	45	0	0	0	0	2	6	92	12	52	64	1	52	Otros bienes de consumo no duradero
Productos alimenticios elaborados	461	738	816	1 300	1 825	1 783	1 008	758	937	767	907	761	775	Productos alimenticios elaborados
Productos alimenticios primarios	264	388	563	178	258	250	400	245	173	157	171	224	957	Productos alimenticios primarios
<b>II. INSUMOS</b>	<b>85</b>	<b>457</b>	<b>265</b>	<b>71</b>	<b>345</b>	<b>612</b>	<b>485</b>	<b>854</b>	<b>725</b>	<b>786</b>	<b>902</b>	<b>973</b>	<b>775</b>	<b>II. INSUMOS</b>
<b>Combustibles, lubricantes y conexos</b>	<b>0</b>	<b>27</b>	<b>0</b>	<b>5</b>	<b>0</b>	<b>0</b>	<b>0</b>	<b>0</b>	<b>0</b>	<b>77</b>	<b>0</b>	<b>4</b>	<b>0</b>	<b>Combustibles, lubricantes y conexos</b>
Combustibles semielaborados	0	0	0	5	0	0	0	0	0	4	0	4	0	Combustibles semielaborados
Lubricantes	0	27	0	0	0	0	0	0	0	0	0	0	0	Lubricantes
<b>Materias primas para la agricultura</b>	<b>16</b>	<b>1</b>	<b>13</b>	<b>22</b>	<b>0</b>	<b>25</b>	<b>14</b>	<b>33</b>	<b>13</b>	<b>12</b>	<b>25</b>	<b>14</b>	<b>0</b>	<b>Materias primas para la agricultura</b>
Alimentos para animales elaborados	15	0	13	22	0	25	14	33	13	12	25	14	0	Alimentos para animales elaborados
Alimentos para animales semielaborados	1	0	0	0	0	0	0	0	0	0	0	0	0	Alimentos para animales semielaborados
<b>Materias primas para la industria</b>	<b>69</b>	<b>428</b>	<b>252</b>	<b>44</b>	<b>345</b>	<b>588</b>	<b>471</b>	<b>820</b>	<b>713</b>	<b>697</b>	<b>877</b>	<b>954</b>	<b>775</b>	<b>Materias primas para la industria</b>
Productos agropecuarios no alimenticios elaborados	63	42	129	0	0	20	0	143	46	75	112	86	63	Productos agropecuarios no alimenticios elaborados
Productos agropecuarios no alimenticios primarios	0	18	0	0	0	0	0	0	0	65	0	0	0	Productos agropecuarios no alimenticios primarios
Productos agropecuarios no alimenticios semielaborados	0	155	16	32	22	67	51	279	11	153	266	273	104	Productos agropecuarios no alimenticios semielaborados
Productos alimenticios primarios	6	18	0	12	0	75	235	215	359	184	75	101	127	Productos alimenticios primarios
Productos alimenticios semielaborados	0	0	0	0	0	0	0	0	0	0	0	0	0	Productos alimenticios semielaborados
Productos mineros elaborados	0	196	108	0	323	416	185	121	296	220	362	494	481	Productos mineros elaborados
Productos mineros semielaborados	0	0	0	0	0	10	0	0	0	0	0	0	0	Productos mineros semielaborados
Productos químico - farmacéuticos primarios	0	0	0	0	0	1	0	8	0	0	0	0	0	Productos químico - farmacéuticos primarios
Productos químico - farmacéuticos semielaborados	0	0	0	0	0	0	0	54	0	0	62	0	0	Productos químico - farmacéuticos semielaborados
<b>III. BIENES DE CAPITAL</b>	<b>67</b>	<b>262</b>	<b>301</b>	<b>0</b>	<b>302</b>	<b>179</b>	<b>511</b>	<b>311</b>	<b>699</b>	<b>685</b>	<b>753</b>	<b>1 806</b>	<b>389</b>	<b>III. BIENES DE CAPITAL</b>
<b>Equipo de transporte</b>	<b>2</b>	<b>0</b>	<b>0</b>	<b>0</b>	<b>0</b>	<b>0</b>	<b>0</b>	<b>0</b>	<b>0</b>	<b>0</b>	<b>5</b>	<b>6</b>	<b>3</b>	<b>Equipo de transporte</b>
Equipos de transporte-equipos rodantes de transporte	2	0	0	0	0	0	0	0	0	0	2	0	2	Equipos de transporte-equipos rodantes de transporte
Equipos de transporte-partes y accesorios de equipo de transporte	0	0	0	0	0	0	0	0	0	0	3	6	0	Equipos de transporte-partes y accesorios de equipo de transporte
<b>Materiales de construcción</b>	<b>0</b>	<b>227</b>	<b>180</b>	<b>0</b>	<b>112</b>	<b>109</b>	<b>251</b>	<b>192</b>	<b>90</b>	<b>237</b>	<b>297</b>	<b>196</b>	<b>108</b>	<b>Materiales de construcción</b>
Materiales de construcción - elaborados	0	227	180	0	112	109	251	192	90	237	297	196	108	Materiales de construcción - elaborados
Materiales de construcción - semielaborados	0	0	0	0	0	0	0	0	0	0	0	0	0	Materiales de construcción - semielaborados
<b>Para la agricultura</b>	<b>40</b>	<b>0</b>	<b>7</b>	<b>0</b>	<b>113</b>	<b>21</b>	<b>219</b>	<b>36</b>	<b>25</b>	<b>68</b>	<b>104</b>	<b>306</b>	<b>86</b>	<b>Para la agricultura</b>
Bienes de capital para la agricultura-maquinas y herramientas	40	0	7	0	113	21	219	36	25	68	104	306	86	Bienes de capital para la agricultura-maquinas y herramientas
Bienes de capital para la agricultura-otro equipo para la agricultura	0	0	0	0	0	0	0	0	0	0	0	0	0	Bienes de capital para la agricultura-otro equipo para la agricultura
De mas bienes de capital	0	0	0	0	0	0	144	0	23	10	19	0	0	De mas bienes de capital
<b>Para la industria</b>	<b>25</b>	<b>35</b>	<b>114</b>	<b>0</b>	<b>77</b>	<b>49</b>	<b>40</b>	<b>84</b>	<b>584</b>	<b>380</b>	<b>347</b>	<b>1 298</b>	<b>192</b>	<b>Para la industria</b>
Bienes de capital para la industria-herramientas	0	0	0	0	0	42	31	0	0	62	6	0	19	Bienes de capital para la industria-herramientas
Bienes de capital para la industria-maquinas y aparatos de ofic. serv. y científicos	0	0	0	0	0	1	0	0	0	3	0	0	0	Bienes de capital para la industria-maquinas y aparatos de ofic. serv. y científicos
Bienes de capital para la industria-otro equipo fijo	22	31	114	0	74	2	9	84	573	311	340	1 281	172	Bienes de capital para la industria-otro equipo fijo
Bienes de capital para la industria-partes y accesorios de maquinaria industrial	3	4	0	0	3	5	0	0	11	3	0	17	0	Bienes de capital para la industria-partes y accesorios de maquinaria industrial
<b>TOTAL IMPORTACIONES</b>	<b>923</b>	<b>1 858</b>	<b>1 946</b>	<b>1 549</b>	<b>2 739</b>	<b>2 826</b>	<b>2 421</b>	<b>2 273</b>	<b>2 546</b>	<b>2 458</b>	<b>2 801</b>	<b>3 780</b>	<b>3 007</b>	<b>TOTAL IMPORTACIONES</b>

† Cifras preliminares.

Fuente: SUNAT.

Elaboración: BCRP, Sucursal Cusco. Departamento de Estudios Económicos.



**ANEXO 8**

**MADRE DE DIOS: CRÉDITOS 1/**  
(Saldos en millones de Soles)

ENTIDADES FINANCIERAS	2020												2021	ENTIDADES FINANCIERAS	
	Ene.	Feb.	Mar.	Abr.	May.	Jun.	Jul.	Ago.	Set.	Oct.	Nov.	Dic.	Ene.		
<b>I. Banco de la nación 2/</b>	<b>40</b>	<b>40</b>	<b>39</b>	<b>39</b>	<b>39</b>	<b>38</b>	<b>38</b>	<b>38</b>	<b>38</b>	<b>39</b>	<b>39</b>	<b>39</b>	<b>39</b>	<b>39</b>	<b>I. Banco de la nación 2/</b>
<b>II. Agrobanco 3/</b>	<b>3</b>	<b>3</b>	<b>3</b>	<b>3</b>	<b>3</b>	<b>3</b>	<b>3</b>	<b>3</b>	<b>3</b>	<b>3</b>	<b>3</b>	<b>3</b>	<b>3</b>	<b>3</b>	<b>II. Agrobanco 3/</b>
<b>III. Banca múltiple</b>	<b>254</b>	<b>267</b>	<b>264</b>	<b>261</b>	<b>269</b>	<b>226</b>	<b>233</b>	<b>242</b>	<b>251</b>	<b>255</b>	<b>257</b>	<b>301</b>	<b>303</b>	<b>303</b>	<b>III. Banca múltiple</b>
<b>IV. Instituciones no bancarias</b>	<b>445</b>	<b>448</b>	<b>441</b>	<b>436</b>	<b>439</b>	<b>437</b>	<b>440</b>	<b>443</b>	<b>464</b>	<b>471</b>	<b>479</b>	<b>485</b>	<b>486</b>	<b>486</b>	<b>IV. Instituciones no bancarias</b>
Financieras	63	63	63	62	61	62	62	61	60	59	57	56	54	54	Financieras
Cajas Municipales	381	385	378	374	378	374	377	382	403	412	421	429	431	431	Cajas Municipales
Cajas Rurales	0	0	0	0	0	0	0	0	0	0	0	0	0	0	Cajas Rurales
Edpymes	0	0	0	0	0	0	0	0	0	0	0	0	0	0	Edpymes
<b>TOTAL</b>	<b>741</b>	<b>758</b>	<b>748</b>	<b>739</b>	<b>750</b>	<b>703</b>	<b>713</b>	<b>726</b>	<b>756</b>	<b>767</b>	<b>777</b>	<b>829</b>	<b>830</b>	<b>830</b>	<b>TOTAL</b>
<b>En M/N</b>	<b>739</b>	<b>746</b>	<b>736</b>	<b>728</b>	<b>739</b>	<b>692</b>	<b>703</b>	<b>716</b>	<b>745</b>	<b>757</b>	<b>767</b>	<b>817</b>	<b>819</b>	<b>819</b>	<b>En M/N</b>
<b>En M/E</b>	<b>3</b>	<b>11</b>	<b>11</b>	<b>11</b>	<b>11</b>	<b>11</b>	<b>10</b>	<b>10</b>	<b>10</b>	<b>10</b>	<b>11</b>	<b>12</b>	<b>11</b>	<b>11</b>	<b>En M/E</b>

1/ Cifras Preliminares.

2/ Considera solo los créditos de consumo e hipotecario.

3/ No considera los créditos a las demás empresas del sistema financiero.

Fuente: SBS.

Elaboración: BCRP, Sucursal Cusco. Departamento de Estudios Económicos.





**ANEXO 9**

**MADRE DE DIOS: CARTERA PESADA 1/**  
(En porcentajes)

ENTIDADES FINANCIERAS	2019	2020												ENTIDADES FINANCIERAS
	Dic.	Ene.	Feb.	Mar.	Abr.	May.	Jun.	Jul.	Ago.	Set.	Oct.	Nov.	Dic.	
<b>I. Banco de la nación</b>	3,5	3,5	3,6	3,7	4,0	4,6	4,7	4,7	4,8	4,9	4,9	4,9	4,4	<b>I. Banco de la nación</b>
<b>II. Agrobanco</b>	90,0	90,2	88,0	87,0	87,3	87,6	87,6	87,7	88,1	88,5	88,6	88,0	88,0	<b>II. Agrobanco</b>
<b>III. Banca múltiple</b>	5,0	5,3	4,8	4,7	5,2	4,2	4,1	4,4	4,5	4,7	5,1	5,5	5,5	<b>III. Banca múltiple</b>
<b>IV. Instituciones no bancarias</b>	4,4	4,8	4,7	4,7	4,8	4,8	5,0	4,8	4,8	4,9	4,8	4,5	4,3	<b>IV. Instituciones no bancarias</b>
Cajas Municipales	4,5	4,9	4,7	4,7	4,8	4,7	4,8	4,5	4,4	4,3	4,1	3,8	3,3	Cajas Municipales
Cajas Rurales de Ahorro y Crédito	0,0	0,0	0,0	0,0	0,0	0,0	0,0	0,0	0,0	0,0	0,0	0,0	0,0	Cajas Rurales de Ahorro y Crédito
Edpymes	0,0	0,0	0,0	0,0	0,0	0,0	0,0	0,0	0,0	0,0	0,0	0,0	0,0	Edpymes
Financieras	3,8	4,4	4,5	4,5	4,7	5,1	5,8	6,9	7,6	8,4	9,9	9,8	11,8	Financieras
<b>TOTAL</b>	<b>4,9</b>	<b>5,2</b>	<b>5,0</b>	<b>4,9</b>	<b>5,2</b>	<b>4,9</b>	<b>4,9</b>	<b>5,0</b>	<b>5,0</b>	<b>5,1</b>	<b>5,2</b>	<b>5,2</b>	<b>5,1</b>	<b>TOTAL</b>

1/ Cifras Preliminares.

Fuente: SBS.

Elaboración: BCRP, Sucursal Cusco. Departamento de Estudios Económicos.

**ANEXO 10**

**MADRE DE DIOS: DEPÓSITOS 1/**  
(Saldos en millones de Soles)

ENTIDADES FINANCIERAS	2020												2021	ENTIDADES FINANCIERAS
	Ene.	Feb.	Mar.	Abr.	May.	Jun.	Jul.	Ago.	Set.	Oct.	Nov.	Dic.	Ene.	
<b>I. Banco de la nación</b>	81	77	79	82	86	92	95	94	97	102	105	112	111	<b>I. Banco de la nación</b>
<b>II. Banca múltiple</b>	204	210	197	197	240	241	259	261	277	278	290	296	295	<b>II. Banca múltiple</b>
<b>III. Instituciones no bancarias</b>	154	155	147	142	150	150	157	163	178	181	187	188	174	<b>III. Instituciones no bancarias</b>
Financieras	7	7	6	6	5	6	6	6	7	7	7	8	7	Financieras
Cajas Municipales	146	148	141	136	145	144	151	157	172	174	180	181	167	Cajas Municipales
Cajas Rurales	0	0	0	0	0	0	0	0	0	0	0	0	0	Cajas Rurales
<b>TOTAL</b>	<b>439</b>	<b>442</b>	<b>424</b>	<b>421</b>	<b>477</b>	<b>482</b>	<b>510</b>	<b>518</b>	<b>553</b>	<b>562</b>	<b>581</b>	<b>597</b>	<b>580</b>	<b>TOTAL</b>
<b>En M/N</b>	<b>393</b>	<b>390</b>	<b>376</b>	<b>374</b>	<b>425</b>	<b>437</b>	<b>466</b>	<b>469</b>	<b>503</b>	<b>514</b>	<b>530</b>	<b>550</b>	<b>529</b>	<b>En M/N</b>
<b>En M/E</b>	<b>46</b>	<b>52</b>	<b>48</b>	<b>47</b>	<b>51</b>	<b>45</b>	<b>44</b>	<b>49</b>	<b>50</b>	<b>48</b>	<b>51</b>	<b>47</b>	<b>51</b>	<b>En M/E</b>

1/ Cifras Preliminares.

Fuente: SBS.

Elaboración: BCRP, Sucursal Cusco, Departamento de Estudios Económicos.

ANEXO 11

MADRE DE DIOS: EJECUCIÓN DEL PRESUPUESTO PÚBLICO

(Millones de Soles)

TIPO	2020												2021	TIPO
	Ene.	Feb.	Mar.	Abr.	May.	Jun.	Jul.	Ago.	Set.	Oct.	Nov.	Dic.	Ene.	
<b>I. GASTOS CORRIENTES</b>	<b>32</b>	<b>50</b>	<b>43</b>	<b>162</b>	<b>57</b>	<b>38</b>	<b>63</b>	<b>55</b>	<b>45</b>	<b>90</b>	<b>70</b>	<b>120</b>	<b>44</b>	<b>I. GASTOS CORRIENTES</b>
Gobierno Nacional	12	28	19	139	34	15	35	28	17	49	33	48	23	Gobierno Nacional
Gobierno Regional	18	18	19	20	20	19	24	23	22	27	29	48	19	Gobierno Regional
Gobiernos Locales	2	4	5	3	3	4	4	4	6	13	8	24	2	Gobiernos Locales
<b>Remuneraciones</b>	<b>22</b>	<b>21</b>	<b>22</b>	<b>21</b>	<b>21</b>	<b>20</b>	<b>23</b>	<b>22</b>	<b>20</b>	<b>21</b>	<b>26</b>	<b>34</b>	<b>22</b>	<b>Remuneraciones</b>
Gobierno Nacional	7	6	7	6	7	6	7	6	6	6	7	8	7	Gobierno Nacional
Gobierno Regional	14	13	14	14	14	14	15	15	14	14	19	24	14	Gobierno Regional
Gobiernos Locales	1	1	1	1	1	1	1	1	1	1	1	2	1	Gobiernos Locales
<b>Bienes y Servicios</b>	<b>8</b>	<b>23</b>	<b>13</b>	<b>125</b>	<b>25</b>	<b>13</b>	<b>35</b>	<b>16</b>	<b>20</b>	<b>43</b>	<b>26</b>	<b>66</b>	<b>21</b>	<b>Bienes y Servicios</b>
Gobierno Nacional	3	16	5	117	18	5	23	6	8	23	10	24	15	Gobierno Nacional
Gobierno Regional	4	4	5	5	6	5	9	7	7	9	9	20	4	Gobierno Regional
Gobiernos Locales	1	2	4	2	2	2	3	3	5	11	7	21	1	Gobiernos Locales
<b>Transferencias 1/</b>	<b>1</b>	<b>6</b>	<b>8</b>	<b>16</b>	<b>11</b>	<b>5</b>	<b>6</b>	<b>18</b>	<b>4</b>	<b>26</b>	<b>18</b>	<b>20</b>	<b>1</b>	<b>Transferencias 1/</b>
Gobierno Nacional	1	5	8	15	10	4	5	17	4	21	17	16	1	Gobierno Nacional
Gobierno Regional	1	0	0	1	1	0	1	0	0	4	1	3	1	Gobierno Regional
Gobiernos Locales	0	0	0	0	0	0	0	0	0	1	1	1	0	Gobiernos Locales
<b>II. FORMACIÓN BRUTA DE CAPITAL</b>	<b>9</b>	<b>16</b>	<b>14</b>	<b>113</b>	<b>3</b>	<b>6</b>	<b>10</b>	<b>12</b>	<b>23</b>	<b>134</b>	<b>26</b>	<b>67</b>	<b>7</b>	<b>II. FORMACIÓN BRUTA DE CAPITAL</b>
Gobierno Nacional	3	4	2	104	1	1	2	1	2	117	7	15	4	Gobierno Nacional
Gobierno Regional	4	6	7	7	2	4	6	7	18	13	15	27	2	Gobierno Regional
Gobiernos Locales	2	6	6	3	1	1	2	4	4	4	4	24	1	Gobiernos Locales
<b>III. OTROS GASTOS DE CAPITAL 2/</b>	<b>0</b>	<b>0</b>	<b>0</b>	<b>0</b>	<b>0</b>	<b>0</b>	<b>0</b>	<b>0</b>	<b>0</b>	<b>0</b>	<b>0</b>	<b>0</b>	<b>0</b>	<b>III. OTROS GASTOS DE CAPITAL 2/</b>
<b>GASTO NO FINANCIERO TOTAL (I+II+III)</b>	<b>41</b>	<b>66</b>	<b>58</b>	<b>275</b>	<b>61</b>	<b>44</b>	<b>73</b>	<b>67</b>	<b>68</b>	<b>224</b>	<b>97</b>	<b>186</b>	<b>51</b>	<b>GASTO NO FINANCIERO TOTAL (I+II+III)</b>
<i>Gobierno Nacional</i>	<i>15</i>	<i>32</i>	<i>21</i>	<i>243</i>	<i>35</i>	<i>16</i>	<i>37</i>	<i>29</i>	<i>19</i>	<i>167</i>	<i>40</i>	<i>63</i>	<i>26</i>	<i>Gobierno Nacional</i>
<i>Gobierno Regional</i>	<i>22</i>	<i>24</i>	<i>26</i>	<i>27</i>	<i>22</i>	<i>23</i>	<i>30</i>	<i>30</i>	<i>40</i>	<i>41</i>	<i>44</i>	<i>75</i>	<i>21</i>	<i>Gobierno Regional</i>
<i>Gobiernos Locales</i>	<i>4</i>	<i>9</i>	<i>11</i>	<i>6</i>	<i>3</i>	<i>4</i>	<i>6</i>	<i>8</i>	<i>9</i>	<i>17</i>	<i>13</i>	<i>48</i>	<i>3</i>	<i>Gobiernos Locales</i>

1/ Incluye el pago de pensiones, donaciones y otros gastos corrientes.

2/ Incluye donaciones y transferencias.

Información actualizada al 31 de enero de 2021.

Fuente: MEF.

Elaboración: BCRP, Sucursal Cusco. Departamento de Estudios Económicos.



ANEXO 12

MADRE DE DIOS: INGRESOS CORRIENTES DEL GOBIERNO CENTRAL 1/

(Millones de soles)

INGRESOS	2020												2021	INGRESOS
	Ene.	Feb.	Mar.	Abr.	May.	Jun.	Jul.	Ago.	Set.	Oct.	Nov.	Dic.	Ene.	
<b>I. INGRESOS TRIBUTARIOS</b>	<b>9</b>	<b>7</b>	<b>6</b>	<b>3</b>	<b>5</b>	<b>6</b>	<b>8</b>	<b>8</b>	<b>8</b>	<b>10</b>	<b>10</b>	<b>12</b>	<b>9</b>	<b>I. INGRESOS TRIBUTARIOS</b>
<b>1. Impuestos a los ingresos</b>	<b>6</b>	<b>5</b>	<b>3</b>	<b>1</b>	<b>2</b>	<b>3</b>	<b>5</b>	<b>5</b>	<b>4</b>	<b>6</b>	<b>6</b>	<b>7</b>	<b>6</b>	<b>1. Impuestos a los ingresos</b>
- Personas Naturales	1	1	1	1	1	1	1	1	1	1	1	1	2	- Personas Naturales
- Personas Jurídicas	4	3	2	1	1	2	2	3	3	4	4	4	4	- Personas Jurídicas
- Regularización	1	0	1	0	0	1	1	1	0	0	0	1	0	- Regularización
<b>2. Impuestos a la importación</b>	<b>0</b>	<b>0</b>	<b>0</b>		<b>0</b>	<b>0</b>	<b>0</b>	<b>0</b>	<b>0</b>	<b>0</b>	<b>0</b>	<b>0</b>	<b>0</b>	<b>2. Impuestos a la importación</b>
<b>3. Impuesto General a las Ventas</b>	<b>2</b>	<b>2</b>	<b>2</b>	<b>1</b>	<b>2</b>	<b>2</b>	<b>3</b>	<b>2</b>	<b>2</b>	<b>3</b>	<b>3</b>	<b>4</b>	<b>3</b>	<b>3. Impuesto General a las Ventas</b>
- Operaciones Internas	1	1	1	0	1	1	1	1	1	1	1	1	1	- Operaciones Internas
- Operaciones Externas	1	1	1	1	1	2	2	2	2	2	2	2	1	- Operaciones Externas
<b>4. Impuesto Selectivo al Consumo</b>	<b>0</b>	<b>0</b>								<b>0</b>		<b>0</b>	<b>0</b>	<b>4. Impuesto Selectivo al Consumo</b>
<b>5. Otros Ingresos tributarios</b>	<b>1</b>	<b>1</b>	<b>1</b>	<b>0</b>	<b>0</b>	<b>1</b>	<b>1</b>	<b>1</b>	<b>1</b>	<b>1</b>	<b>1</b>	<b>1</b>	<b>1</b>	<b>5. Otros Ingresos tributarios</b>
<b>II. INGRESOS NO TRIBUTARIOS</b>	<b>0</b>	<b>0</b>	<b>0</b>	<b>0</b>	<b>0</b>	<b>0</b>	<b>0</b>	<b>0</b>	<b>0</b>	<b>0</b>	<b>0</b>	<b>0</b>	<b>0</b>	<b>II. INGRESOS NO TRIBUTARIOS</b>
<b>INGRESOS CORRIENTES (I+II)</b>	<b>9</b>	<b>7</b>	<b>6</b>	<b>3</b>	<b>5</b>	<b>6</b>	<b>9</b>	<b>8</b>	<b>8</b>	<b>10</b>	<b>10</b>	<b>12</b>	<b>10</b>	<b>INGRESOS CORRIENTES (I+II)</b>

1/ Debido al redondeo de los datos parciales, los totales pueden diferir de la suma de las partes.

Fuente: SUNAT.

Elaboración: BCRP, Sucursal Cusco. Departamento de Estudios Económicos.

