

**BANCO CENTRAL DE RESERVA DEL PERÚ**  
SUCURSAL CUSCO



**APURÍMAC: Síntesis de Actividad Económica**  
**Setiembre 2021<sup>1</sup>**

**Departamento de Estudios Económicos**

---

<sup>1</sup> En la elaboración del presente informe participaron Víctor Chique, Juniors Sánchez y José Apaza.

## ÍNDICE

	<i>Página</i>
<b>RESUMEN EJECUTIVO .....</b>	<b>3</b>
<b>I. ACTIVIDAD PRODUCTIVA.....</b>	<b>5</b>
1. Actividad Primaria .....	5
1.1 Sector agropecuario .....	5
1.2 Sector pesca.....	6
1.3 Sector minería .....	7
2. Otros indicadores sectoriales.....	8
2.1 Arribos a los establecimientos de hospedaje.....	8
<b>II. ASPECTOS LABORALES .....</b>	<b>9</b>
1. Empleo .....	9
<b>III. SECTOR EXTERNO.....</b>	<b>10</b>
1. Exportaciones .....	10
<b>IV. CRÉDITO Y DEPÓSITOS.....</b>	<b>11</b>
1. Crédito.....	11
2. Depósitos .....	13
<b>V. EJECUCIÓN DEL PRESUPUESTO PÚBLICO .....</b>	<b>15</b>
1. Gasto no financiero .....	15
2. Gastos corrientes .....	15
3. Formación bruta de capital .....	15
<b>VI. ANEXOS .....</b>	<b>18</b>



## RESUMEN EJECUTIVO

---

### Principales hechos de importancia

- Los indicadores de la actividad primaria mostraron resultados positivos en setiembre de 2021. La producción **agropecuaria** fue mayor en 33,9 por ciento, el **sector pesca** creció 22,3 por ciento y la **actividad minera** se expandió en 1,0 por ciento interanual.
- En otros indicadores de la actividad económica, el **saldo de crédito** se incrementó en 11,2 por ciento; en cambio, la **formación bruta de capital** decreció 12,3 por ciento.

### Actividad Primaria

- El **sector agropecuario** creció 33,9 por ciento en el periodo interanual, ante el incremento en la producción del subsector agrícola, relacionado a la mayor producción de anís, palta y alfalfa; en cambio, disminuyó la producción del subsector pecuario. Con ello, entre enero y setiembre de 2021 el sector aumentó 5,9 por ciento respecto a similar periodo del año previo.
- El **sector pesca** mostró una expansión de 22,3 por ciento interanual en setiembre, debido a una mayor producción de trucha, pese a la reducción de la especie pejerrey. En el periodo enero-setiembre de 2021, la actividad pesquera creció 15,2 por ciento frente a similar periodo del año previo.
- La **actividad minera** fue mayor en 1,0 por ciento con respecto a setiembre de 2020, principalmente por una expansión de la producción de cobre. En el acumulado a setiembre de 2021, el sector aumentó 13,0 por ciento en comparación con similar periodo del año previo, explicado por una mayor producción de molibdeno y cobre.

### Otros Indicadores de Actividad Económica

- El **saldo de crédito** ascendió a S/ 1 459 millones al cierre del mes de setiembre. El monto alcanzado mostró un incremento de 11,2 por ciento con respecto a setiembre de 2020. El crédito a empresas se expandió 13,6 por ciento y a personas creció 7,3 por ciento.
- La **inversión** (S/ 89 millones) mostró una disminución de 12,3 por ciento interanual, explicada por la contracción de la inversión en el Gobierno regional y en los Gobiernos locales. La inversión acumulada a setiembre de 2021 aumentó 54,4 por ciento, consecuencia de los mayores desembolsos en el Gobierno nacional y en Gobiernos locales.

**CUADRO N° 1**  
**OTROS INDICADORES DE ACTIVIDAD ECONÓMICA**  
 (Variación % respecto a similar mes del año anterior)

	<b>Abr. 21</b>	<b>May. 21</b>	<b>Jun. 21</b>	<b>Jul. 21</b>	<b>Ago. 21</b>	<b>Set. 21</b>
Arribos a los establecimientos de hospedaje	↑ 5 221,7	↑ 6 802,9	↑ 1 886,5	↑ 257,7	↑ 190,2	n.d.
Crédito total 1/	↑ 18,3	↑ 19,0	↑ 18,5	↑ 14,3	↑ 12,5	↑ 11,2
Crédito de consumo 1/	↑ 3,6	↑ 5,7	↑ 5,5	↑ 6,0	↑ 7,5	↑ 7,6
Crédito hipotecario 1/	↑ 1,9	↑ 3,9	↑ 0,1	↑ 2,7	↑ 2,4	↑ 4,5
Inversión Pública 2/	↑ 166,0	↑ 383,6	↑ 284,7	↑ 67,7	↑ 4,6	↓ -12,3

1/ En términos nominales.

2/ En términos reales.

Fuentes: MINCETUR, SBS y MEF.

## I. ACTIVIDAD PRODUCTIVA

### 1. Actividad Primaria

#### 1.1 Sector agropecuario

- En setiembre, la actividad agropecuaria creció 33,9 por ciento en comparación con similar mes de 2020, como resultado de una mayor producción del subsector agrícola (89,5 por ciento), atenuado por la reducción en el subsector pecuario (-2,5 por ciento). Asimismo, entre enero y setiembre de 2021 el sector aumentó 5,9 por ciento respecto a similar periodo del año previo.
- La expansión del subsector agrícola fue explicada por una mayor producción orientada mercado externo y agroindustria (913,4 por ciento), consecuencia de la mayor producción de anís y tara, pese a la menor producción de papa (-43,6 por ciento); por el contrario, disminuyó la producción destinada al mercado interno (-2,1 por ciento), por una menor producción de tarhui (-22,6 por ciento), trébol (-8,5 por ciento) y zapallo. De esta manera, entre enero y setiembre de 2021, el subsector creció 7,7 por ciento respecto a similar periodo de 2020, por las mayores cosechas de papa, anís y maíz choclo.
- El subsector pecuario retrocedió 2,5 por ciento en setiembre, por una menor producción de huevos (-43,5 por ciento), ovino (-5,0 por ciento) y vacuno (-1,8 por ciento). Así, entre enero y setiembre de 2021, la producción pecuaria disminuyó 2,2 por ciento frente a similar al periodo del año previo.

**CUADRO N° 2**  
**SECTOR AGROPECUARIO 1/**  
(Miles de Toneladas)

Subsectores	Estructura Porcentual 2019 2/	Setiembre				Enero - Setiembre			
		2020	2021	Var.%	Contribución al crecimiento 3/	2020	2021	Var.%	Contribución al crecimiento 3/
<b>AGRÍCOLA</b>	<b>79,3</b>			<b>89,5</b>	<b>35,4</b>			<b>7,7</b>	<b>6,3</b>
<b>Orientada al mercado externo y agroindustria 2/</b>	<b>51,7</b>			<b>913,4</b>	<b>36,2</b>			<b>6,3</b>	<b>3,4</b>
Anís	0,1	0,0	1,0	49 900,0	36,4	0,1	1,1	891,9	1,0
Tara	0,2	0,2	0,2	19,6	0,2	0,7	1,0	52,0	0,1
Algodón	0,0	0,0	0,0	-	-	0,0	0,0	-	-
Haba grano seco	2,5	0,0	0,0	-	-	10,9	10,7	-2,3	-0,1
Maíz amiláceo	12,3	0,0	0,0	-	-	52,3	50,1	-4,2	-0,5
Quinua	2,5	0,0	0,1	-	-	11,9	10,5	-11,8	-0,4
Caña para alcohol	0,0	0,4	0,4	0,0	0,0	3,2	1,9	-40,1	0,0
Papa	34,1	0,8	0,5	-43,6	-1,2	369,8	404,7	9,4	3,2
<b>Orientada al mercado interno 2/</b>	<b>27,6</b>			<b>-2,1</b>	<b>-0,8</b>			<b>10,1</b>	<b>3,0</b>
Tarhui	0,6	0,5	0,4	-22,6	-1,1	2,0	2,3	11,5	0,1
Zapallo	0,4	0,3	0,0	-100,0	-0,8	3,6	3,1	-13,9	0,0
Trébol	1,5	11,5	10,5	-8,5	-0,5	97,8	98,3	0,5	0,0
Yuca	0,1	0,1	0,0	-100,0	-0,4	0,7	0,6	-5,3	0,0
Maíz choclo	1,9	0,2	0,1	-34,7	-0,3	15,9	21,6	36,1	0,7
Fresa	0,1	0,0	0,0	750,0	0,1	0,3	0,5	43,7	0,0
Arveja grano verde	0,6	0,1	0,1	37,5	0,1	3,1	4,0	28,5	0,2
Lúcuma	0,0	0,0	0,0	400,0	0,2	0,1	0,1	54,5	0,0
Palta	0,9	0,1	0,1	52,2	0,4	4,4	5,8	31,5	0,3
Alfalfa	3,2	16,1	18,2	12,7	1,7	135,2	123,0	-9,0	-0,3
<b>PECUARIO</b>	<b>20,7</b>			<b>-2,5</b>	<b>-1,5</b>			<b>-2,2</b>	<b>-0,4</b>
Huevos	0,3	0,0	0,0	-43,5	-0,4	0,4	0,4	-7,3	0,0
Vacuno 4/	7,3	0,7	0,7	-1,8	-0,4	6,8	6,6	-1,9	-0,1
Ovino 4/	2,0	0,2	0,2	-5,0	-0,3	1,7	1,6	-5,0	-0,1
Porcino 4/	2,4	0,3	0,3	-3,0	-0,2	2,8	2,7	-3,3	-0,1
Alpaca 4/	1,8	0,1	0,1	-2,0	-0,1	0,9	0,9	-1,5	0,0
<b>SECTOR AGROPECUARIO</b>	<b>100,0</b>			<b>33,9</b>	<b>33,9</b>			<b>5,9</b>	<b>5,9</b>

1/ Cifras preliminares.

2/ Estimado a precios del 2007.

3/ Con base en la estructura de similar periodo 2020.

4/ Peso de animal en pie.

Fuente: MIDAGRI.

Elaboración: BCRP, Sucursal Cusco. Departamento de Estudios Económicos.

- En agosto inició la campaña agrícola 2021/2022; así, en el acumulado al segundo mes se instaló un total de 8 503 hectáreas, extensión menor en 27,5 por ciento con relación a similar mes de la campaña anterior. En cultivos transitorios se instalaron menores extensiones de quinua (-61,5 por ciento), maíz amiláceo (-50,0 por ciento) y papa (-22,3 por ciento); en cambio, en la siembra de cultivos permanentes y semipermanentes se registró un incremento absoluto de 298 hectáreas frente al registro interanual, asociado a las mayores áreas sembradas de palto y tara.

**CUADRO N° 3**  
**SUPERFICIE SEMBRADA 1/**  
(Hectáreas)

	Campaña agrícola 2/		Variación	
	2020/2021	2021/2022	Absoluta	Porcentual
<b>CULTIVOS TRANSITORIOS</b>	<b>11 710</b>	<b>8 183</b>	<b>-3 527</b>	<b>-30,1</b>
Maíz amiláceo	4 520	2 258	-2 262	-50,0
Papa	3 600	2 797	-803	-22,3
Quinua	148	57	-91	-61,5
Maíz choclo	617	531	-86	-13,9
Frijol grano seco	134	53	-81	-60,4
Oca	269	195	-74	-27,5
Haba grano seco	246	177	-69	-28,0
Mashua	191	137	-54	-28,3
Arveja grano verde	171	118	-53	-31,0
Olluco	765	714	-51	-6,7
Maíz amarillo duro	110	64	-46	-41,8
Ajo	39	2	-37	-94,9
Tomate	22	87	65	295,5
Cebada forrajera	62	134	72	116,1
Avena forrajera	100	183	83	83,0
Otros	716	676	-40	-5,6
<b>CULTIVOS PERMANENTES Y SEMIPERMANENTES</b>	<b>22</b>	<b>320</b>	<b>298</b>	<b>1 354,5</b>
Palto	16	205	189	1 181,3
Tara	6	51	45	750,0
Trébol	0	25	25	-
Rye grass	0	19	19	-
Alfalfa	0	10	10	-
Otros	0	10	10	-
<b>Total</b>	<b>11 732</b>	<b>8 503</b>	<b>-3 229</b>	<b>-27,5</b>

1/ Cifras preliminares.

2/ De agosto 2021 a setiembre 2021.

Fuente: MIDAGRI.

Elaboración: BCRP, Sucursal Cusco, Departamento de Estudios Económicos.

## 1.2 Sector pesca

- La producción pesquera mostró una expansión de 22,3 por ciento interanual en setiembre, debido a una mayor producción de trucha (33,9 por ciento), atenuado por una menor producción de pejerrey (-41,9 por ciento). La producción de trucha representó el 90,5 por ciento de la producción total del mes; esta especie creció de 8 toneladas en setiembre de 2020 a 10 toneladas en setiembre de 2021.
- Asimismo, en el periodo enero-setiembre de 2021, la actividad pesquera aumentó 15,2 por ciento, debido principalmente a una mayor extracción de trucha (18,4 por ciento).

**CUADRO N° 4**  
**SECTOR PESCA 1/**  
(En toneladas)

Subsectores	Setiembre			Enero - Setiembre		
	2020	2021	Var. %	2020	2021	Var. %
<b>Consumo Humano Directo (CHD)</b>						
Fresco	10	12	19,4	118	134	14,0
<b>SECTOR PESCA 2/</b>			<b>22,3</b>			<b>15,2</b>

1/ Cifras preliminares.

2/ Estimado a precios de 2007.

Fuente: PRODUCE.

Elaboración: BCRP, Sucursal Cusco, Departamento de Estudios Económicos.

### 1.3 Sector minería

- En setiembre, la producción minera fue mayor en 1,0 por ciento con respecto a setiembre de 2020, principalmente por una expansión de la producción de cobre (6,2 por ciento), atenuado por la menor producción de oro (-39,6 por ciento), plata (-24,5 por ciento) y molibdeno (-18,7 por ciento). En cuanto a la producción cuprífera nacional del mes, la región contribuyó con el 13,2 por ciento, siendo la tercera región de mayor aporte, después de Áncash (18,4 por ciento) y Arequipa (17,8 por ciento).
- En el acumulado a setiembre de 2021, el sector mostró una expansión de 13,0 por ciento en comparación con similar periodo del año previo, explicado por una mayor producción de molibdeno (119,7 por ciento) y cobre (4,2 por ciento). En el acumulado a setiembre de 2021, la región Apurímac aportó con el 13,4 por ciento en la producción cuprífera nacional, menor al 14,3 por ciento registrado en similar periodo de 2020.

**CUADRO N° 5  
SECTOR MINERÍA 1/**

Mineral	Estructura Porcentual 2019 3/	Setiembre				Enero - Setiembre			
		2020	2021	Var.%	Contribución 4/	2020	2021	Var.%	Contribución 4/
Cobre (T.M.)	93,8	23 588	25 052	6,2	5,0	201 948	210 341	4,2	3,7
Molibdeno (T.M.)	4,8	470	382	-18,7	-3,2	1 778	3 906	119,7	9,9
Oro (Kg.)	1,4	101	61	-39,6	-0,5	1 091	685	-37,2	-0,7
Plata (Kg.)	0,0	5 012	3 784	-24,5	-0,3	66 177	72 869	10,1	0,2
<b>SECTOR MINERÍA 2/ 3/</b>	<b>100,0</b>			<b>1,0</b>	<b>1,0</b>			<b>13,0</b>	<b>13,0</b>

1/ Cifras preliminares.

2/ Unidades Recuperables.

3/ Estimado a precios de 2007.

4/ Con base en la estructura de similar periodo de 2020.

Fuente: Ministerio de Energía y Minas (MINEM).

Elaboración: BCRP, Sucursal Cusco. Departamento de Estudios Económicos.

**GRÁFICO N° 1  
EVOLUCIÓN DE LA PRODUCCIÓN MINERA**  
(Variación % real respecto a similar mes del año anterior)

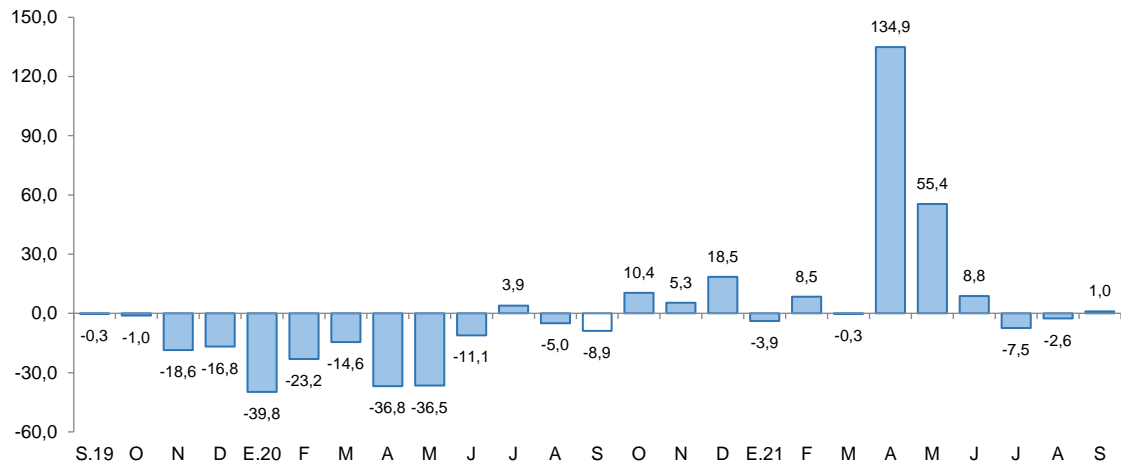

Fuente: MINEM.

Elaboración: BCRP, Sucursal Cusco, Departamento de Estudios Económicos.

- En setiembre, el precio promedio mensual de cobre mostró una disminución de 0,4 por ciento con respecto a la cotización del mes previo (ctv. US\$/lb. 424,4). La reducción en el precio fue explicada por preocupaciones de estrés financiero en China por el sobreendeudamiento de una importante inmobiliaria de ese país, también por la menor demanda por el feriado del Festival de Otoño en China y la apreciación del dólar.



## 2. Otros indicadores sectoriales

### 2.1 Arribos a los establecimientos de hospedaje

- El arribo de turistas a los establecimientos de hospedaje de Apurímac alcanzó los 26 215 visitantes en agosto de 2021, superior en (190,2 por ciento) comparación a los 9 034 visitantes que arribaron en agosto de 2020. La expansión en el mes estuvo asociada al crecimiento de turistas nacionales y extranjeros, en 17 019 y 162, respectivamente, frente al resultado del periodo interanual.
- El mayor flujo de arribos nacionales se explicó por la mayor afluencia proveniente de Lima, que crecieron en 3 760 turistas; seguido de Cusco, en 2 592 turistas, y Ayacucho en 1 035 turistas, frente a los registros de agosto 2020. Asimismo, la expansión de turistas extranjeros se debió a las mayores llegadas de Estados Unidos, Alemania y España, principalmente.
- En el mismo sentido, en los ocho primeros meses de 2021, los arribos a la región aumentaron 31,3 por ciento respecto a similar periodo 2020; por los mayores arribos de turistas nacionales (31,8 por ciento), pese a la reducción de turistas extranjeros (-22,8 por ciento).

**GRÁFICO N° 2**  
**EVOLUCIÓN DE ARRIBOS A ESTABLECIMIENTOS DE HOSPEDAJE**  
 (Variación % real respecto a similar mes del año anterior)

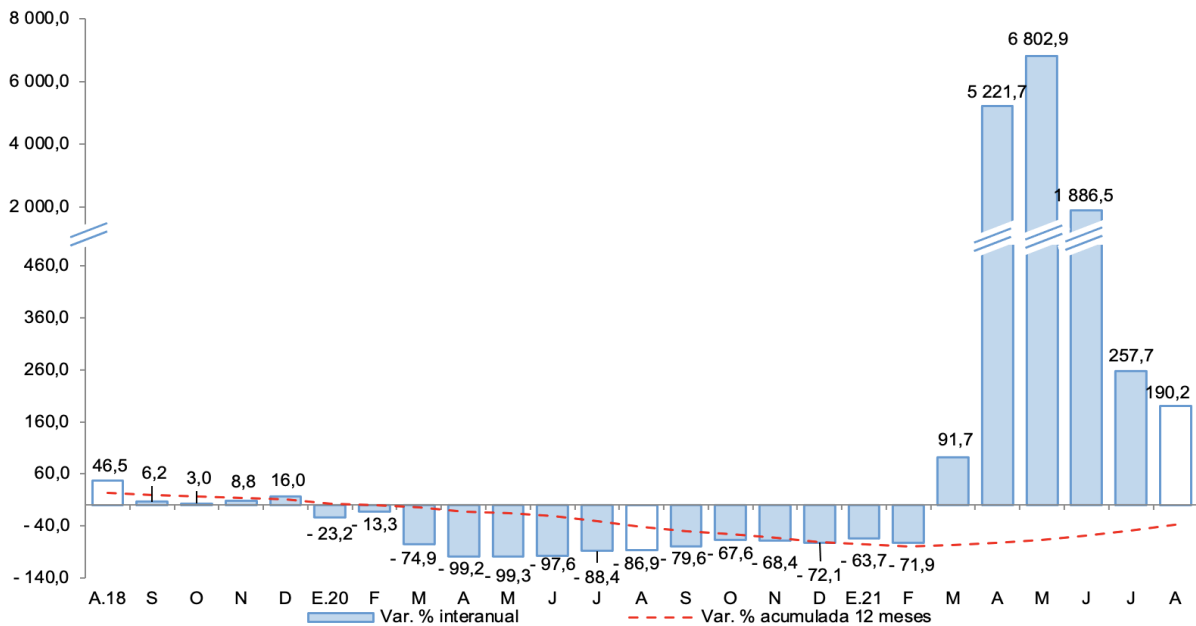

Fuente: MINCETUR - Encuesta Mensual a Establecimientos de Hospedaje Temporal.  
 Elaboración: BCRP, Sucursal Cusco. Departamento de Estudios Económicos.





## II. ASPECTOS LABORALES

### 1. Empleo

- En Apurímac, el número de trabajadores asalariados privados formales ascendió a 14 917 en agosto de 2021, siendo mayor en 35,1 por ciento con respecto a agosto de 2020. La expansión fue explicada esencialmente por una mayor contratación en los sectores comercio (52,7 por ciento), servicios (37,5 por ciento) y minería (24,7 por ciento), principalmente.
- En el acumulado al mes de agosto de 2021, en promedio el número de trabajadores del sector privado formal creció 21,5 por ciento asociado también a una mayor contratación en los sectores comercio (40,4 por ciento), servicios (17,2 por ciento) y minería (14,7 por ciento).

**CUADRO N° 6**  
**NÚMERO DE TRABAJADORES DEL SECTOR PRIVADO FORMAL 1/**  
(Planilla Electrónica – PLAME y T-Registro)

Sector	Agosto			Enero - Agosto		
	2020	2021	Var. %	2020	2021	Var. %
Agrícola 2/	41	52	26,8	47	49	4,3
Comercio	1 572	2 401	52,7	1 573	2 208	40,4
Construcción	1 017	1 121	10,2	1 052	1 318	25,3
Manufactura	481	691	43,7	518	639	23,3
Minería	2 428	3 027	24,7	2 497	2 863	14,7
Servicios	5 429	7 466	37,5	5 587	6 551	17,2
No precisa	74	159	114,9	59	147	151,0
<b>TOTAL</b>	<b>11 042</b>	<b>14 917</b>	<b>35,1</b>	<b>11 333</b>	<b>13 774</b>	<b>21,5</b>

1/ Cifras preliminares.

2/ Incluye ganadería, caza y silvicultura.

Fuente: MTPE - Observatorio de la Formalización Laboral

Elaboración: BCRP, Sucursal Cusco. Departamento de Estudios Económicos.

**GRÁFICO N° 3**  
**TRABAJADORES DEL SECTOR PRIVADO FORMAL**  
(Variación % respecto a similar mes del año anterior)

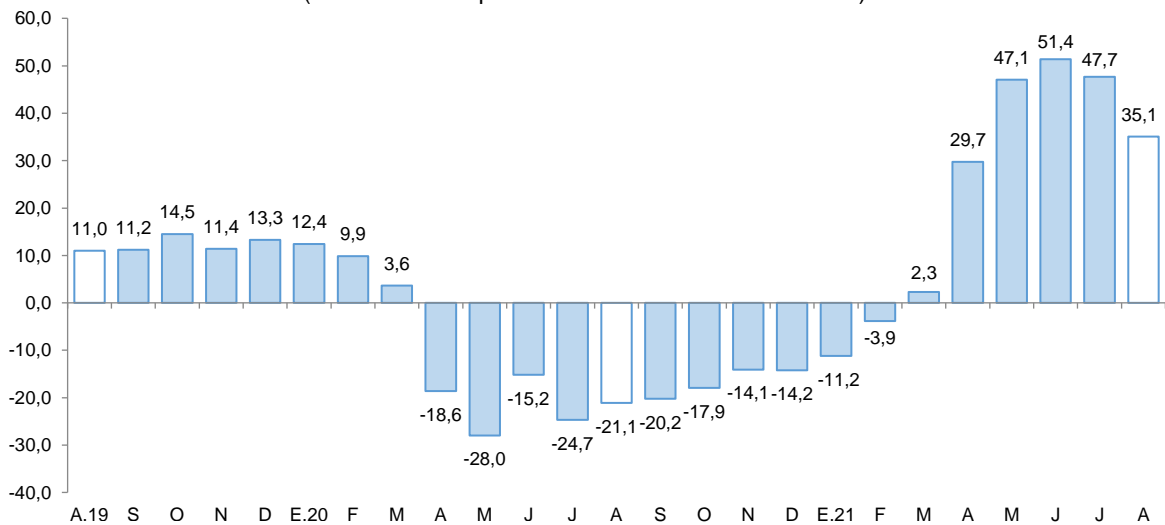

Fuente: MTPE - Observatorio de la Formalización Laboral.

Elaboración: BCRP, Sucursal Cusco. Departamento de Estudios Económicos.

### III. SECTOR EXTERNO

#### 1. Exportaciones

- Las exportaciones sumaron US\$ 205,1 millones en setiembre, monto menor respecto al registro de setiembre de 2020, principalmente por la reducción de envíos de productos no tradicionales (-69,6 por ciento) y productos tradicionales (-29,2 por ciento).
- La contracción de las exportaciones no tradicionales se debió a los menores envíos de productos agropecuarios, esencialmente por los menores envíos de quinua; asimismo, en productos tradicionales se observó menores envíos de productos agrícolas (-86,8 por ciento) y mineros (-29,1 por ciento), primordialmente café (-86,8 por ciento) y cobre (-32,2 por ciento), respectivamente.
- En el acumulado a setiembre de 2021, las exportaciones totalizaron US\$ 2 562,7 millones, mayor en 88,8 por ciento respecto al registro de similar periodo de 2020. Las exportaciones de productos tradicionales se expandieron en 88,9 por ciento y no tradicionales crecieron 6,5 por ciento.
- Las exportaciones entre enero-setiembre de 2021 tuvieron como destino: China (58,9 por ciento), Corea del Sur (18,8 por ciento), Japón (8,5 por ciento) e India (6,4 por ciento), siendo cobre el principal producto enviado a estos mercados. En ese sentido, el cobre representó el 93,6 por ciento del total exportado en dicho periodo.

**CUADRO Nº 7**  
**EXPORTACIONES POR GRUPO DE PRODUCTOS 1/**  
(Valor FOB en miles de US\$)

	Estructura %	Setiembre		Enero - Setiembre	
		2019	2020	2021	2020
<b>Productos tradicionales</b>	<b>100,0</b>	<b>289 688</b>	<b>205 064</b>	<b>1 356 137</b>	<b>2 561 590</b>
Agrícola	0,1	688	91	1 494	776
Mineros 2/	99,9	289 001	204 973	1 354 643	2 560 814
<b>Productos no tradicionales</b>	<b>0,0</b>	<b>148</b>	<b>45</b>	<b>1 081</b>	<b>1 151</b>
Agropecuarios	0,0	148	45	1 081	1 117
Maderas y papeles	0,0	0	0	0	0
Metal-mecánicos	0,0	0	0	0	15
Minerales no metálicos	0,0	0	0	0	0
Pesqueros	0,0	0	0	0	0
Químicos	0,0	0	0	0	0
Sidero-metalúrgicos y joyería	0,0	0	0	0	0
Textiles	0,0	0	0	0	19
Resto	0,0	0	0	0	0
<b>TOTAL EXPORTACIONES</b>	<b>100,0</b>	<b>289 836</b>	<b>205 109</b>	<b>1 357 218</b>	<b>2 562 741</b>

1/ Cifras preliminares.

2/ Las exportaciones mineras para 2021 corresponden a las declaraciones registradas en SUNAT.

Fuente: SUNAT.

Elaboración: BCRP, Sucursal Cusco. Departamento de Estudios Económicos.

## IV. CRÉDITO Y DEPÓSITOS

### 1. Crédito

- El saldo de crédito (S/ 1 459 millones) creció 11,2 por ciento interanual en setiembre de 2021, tasa de crecimiento menor frente al resultado de setiembre 2020 (14,4 por ciento) y respecto al registro de setiembre 2019 (11,5 por ciento).
- El saldo de crédito de la banca múltiple, que representó el 29,0 por ciento del total de crédito, mostró un crecimiento de 14,9 por ciento interanual; de igual manera, el saldo de las instituciones no bancarias, que canalizaron el 65,4 por ciento, aumentó 10,4 por ciento interanual, impulsado por las mayores colocaciones en las cajas municipales (13,8 por ciento).
- En cuanto al tipo de crédito, el crédito destinado a empresas se incrementó en 13,6 por ciento y las colocaciones dirigidas a personas se expandieron en 7,3 por ciento, debido al aumento de los créditos para consumo (7,6 por ciento) e hipotecario (4,5 por ciento).
- Por tipo de moneda, el crédito en moneda nacional, que representó el 99,6 por ciento, aumentó 11,0 por ciento respecto al registro interanual; asimismo, el crédito en moneda extranjera creció 93,6 por ciento. Así, la dolarización de los créditos tuvo una participación de 0,4 por ciento en setiembre de 2021, mayor en comparación al mismo mes del año previo (0,2 por ciento).

**CUADRO N° 8**  
**CRÉDITO**  
(Saldos en millones de soles)

	A setiembre			
	2020	2021	Estruct. % 2021	Var. Nom. Set- 21 / Set-20
<b>Banco de la Nación 1/</b>	<b>78</b>	<b>77</b>	<b>5,3</b>	<b>-1,5</b>
<b>Agrobanco 2/</b>	<b>2</b>	<b>5</b>	<b>0,3</b>	<b>171,9</b>
<b>Banca Múltiple</b>	<b>368</b>	<b>423</b>	<b>29,0</b>	<b>14,9</b>
<b>Instituciones No Bancarias</b>	<b>864</b>	<b>954</b>	<b>65,4</b>	<b>10,4</b>
Financieras	146	140	9,6	-4,3
Cajas Municipales	704	802	55,0	13,8
Cajas Rurales	13	12	0,8	-3,8
Edpymes	1	0	0,0	-100,0
<b>TOTAL</b>	<b>1 312</b>	<b>1 459</b>	<b>100,0</b>	<b>11,2</b>
<b>Empresas</b>	<b>807</b>	<b>917</b>	<b>62,8</b>	<b>13,6</b>
<b>Personas</b>	<b>505</b>	<b>542</b>	<b>37,2</b>	<b>7,3</b>
Consumo	459	493	33,8	7,6
Hipotecario	46	49	3,3	4,5
MN	1 309	1 453	99,6	11,0
ME	3	5	0,4	93,6

1/ Considera solo los créditos de consumo e hipotecario.

2/ No considera los créditos a las demás empresas del sistema financiero.

Fuente: SBS.

Elaboración: BCRP, Sucursal Cusco. Departamento de Estudios Económicos.

**GRÁFICO Nº 4**  
**EVOLUCIÓN DEL CREDITO**  
(Variación % respecto a similar mes del año anterior)

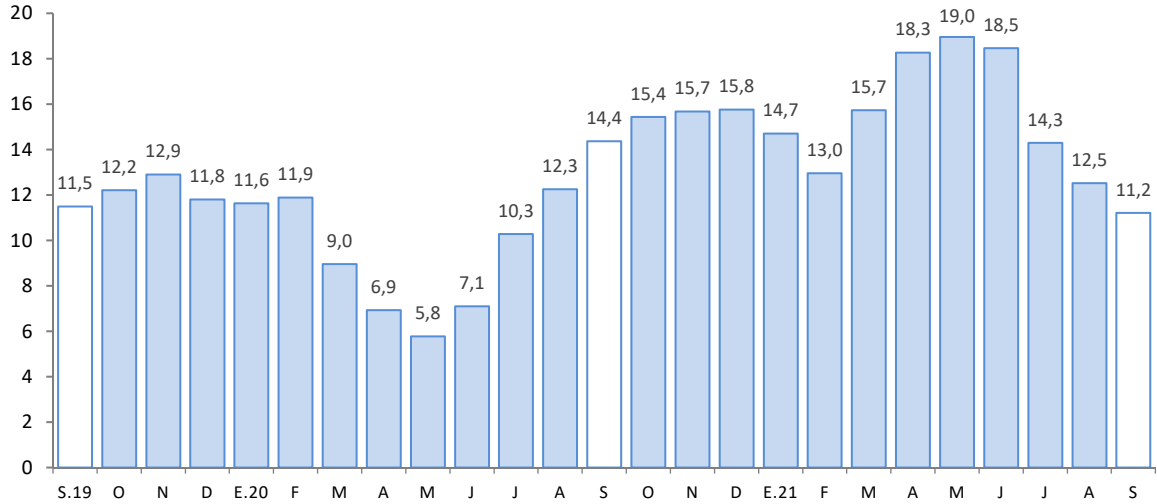

Fuente: SBS.

Elaboración: BCRP, Sucursal Cusco. Departamento de Estudios Económicos.

- Al cierre del mes de agosto de 2021, la tasa de morosidad aumentó 0,2 de punto porcentual respecto al registro interanual, ubicándose en 4,0 por ciento. En las instituciones bancarias se ubicó en 5,2 por ciento, mayor en 1,1 de punto porcentual comparado al registro interanual; sin embargo, en las instituciones no bancarias se reportó una tasa de 3,5 por ciento, menor en 0,2 de punto porcentual respecto a agosto de 2020.

**GRÁFICO Nº 5**  
**TASA DE MOROSIDAD 1/**  
(Porcentaje)

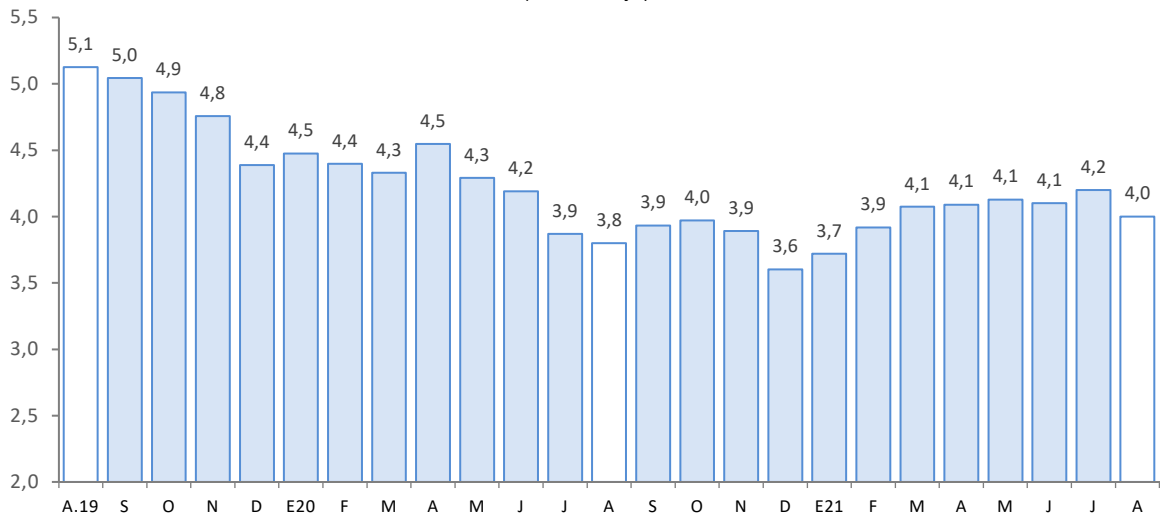

1/ Preliminar.

2/ Morosidad = (créditos vencidos + créditos en cobranza judicial)/colocaciones brutas.

Fuente: SBS.

Elaboración: BCRP, Sucursal Cusco. Departamento de Estudios Económicos.



## 2. Depósitos

- El saldo de depósitos ascendió a S/ 1 621 millones al cierre del mes de setiembre, mostrando un incremento de 19,4 por ciento interanual; dinámica de crecimiento menor respecto a setiembre de 2020 (26,3 por ciento), pero mayor frente a setiembre de 2019 (13,8 por ciento).
- Por tipo de depósito, se registraron aumentos en los depósitos de ahorro (31,9 por ciento) y a la vista (25,3 por ciento), pese a la reducción en los depósitos a plazo (-9,8 por ciento).
- Por tipo de institución, el saldo de depósitos en la banca múltiple creció 18,8 por ciento; y en las instituciones no bancarias aumentó 11,3 por ciento, destacando la expansión de las captaciones de cajas municipales (11,3 por ciento) y financieras (11,0 por ciento), primordialmente.
- Por tipo de moneda, los depósitos en moneda extranjera se expandieron en 33,4 por ciento y en moneda nacional 18,4 por ciento, este último representó el 92,9 por ciento del total. Con ello, el coeficiente de dolarización de los depósitos aumentó de 6,3 por ciento en setiembre de 2020 a 7,1 por ciento en setiembre de 2021.

**CUADRO N° 9**  
**DEPÓSITOS**  
(Saldos en millones de soles)

	A setiembre			
	2020	2021	Estruct. % 2021	Var. Nom. Set-21 / Set-20
<b>Banco de la Nación</b>	351	452	27,9	28,6
<b>Banca Múltiple</b>	648	770	47,5	18,8
<b>Instituciones No Bancarias</b>	359	400	24,6	11,3
Financieras	67	75	4,6	11,0
Cajas Municipales	290	323	19,9	11,3
Cajas Rurales	1	2	0,1	36,3
<b>TOTAL</b>	<b>1 358</b>	<b>1 621</b>	<b>100,0</b>	<b>19,4</b>
Vista	243	304	18,8	25,3
Ahorro	746	984	60,7	31,9
A plazo	370	334	20,6	-9,8
MN	1 272	1 507	92,9	18,4
ME	86	115	7,1	33,4

Fuente: SBS.

Elaboración: BCRP, Sucursal Cusco. Departamento de Estudios Económicos.

**GRÁFICO Nº 6**  
**EVOLUCIÓN DE LOS DEPÓSITOS**  
(Variación % respecto a similar mes del año anterior)

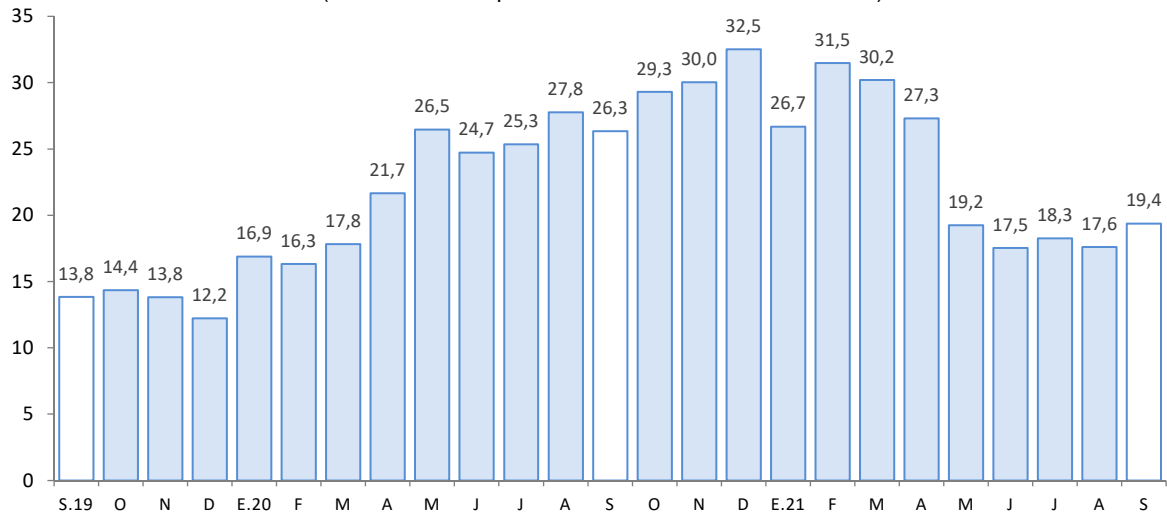

Fuente: SBS.

Elaboración: BCRP, Sucursal Cusco. Departamento de Estudios Económicos.



## V. EJECUCIÓN DEL PRESUPUESTO PÚBLICO

### 1. Gasto no financiero

- La ejecución del presupuesto en Apurímac (S/ 292 millones) aumentó 16,5 por ciento interanual en términos reales en setiembre de 2021. El resultado fue explicado por los mayores gastos corrientes (33,6 por ciento), atenuado en parte por el menor gasto en formación bruta de capital (-12,3 por ciento).
- En el mismo sentido, entre enero y setiembre de 2021, el gasto creció 18,3 por ciento, explicado por los mayores gastos en formación bruta de capital (54,4 por ciento) y gastos corrientes (7,5 por ciento).

### 2. Gastos corrientes

- En setiembre, los gastos corrientes sumaron S/ 198 millones, lo que significó un crecimiento real de 33,6 por ciento en el periodo interanual, explicado por el mayor gasto en el Gobierno nacional (110,8 por ciento), en los Gobiernos locales (5,3 por ciento) y en el Gobierno regional (3,7 por ciento). Por componentes, el mayor gasto fue producto de la expansión en transferencias (272,8 por ciento), atenuado en parte por la disminución en bienes y servicios (-5,7 por ciento), y remuneraciones (-4,2 por ciento).
- Asimismo, en el acumulado enero-setiembre de 2021, los gastos corrientes (S/ 1 434 millones) crecieron 7,5 por ciento comparado a similar periodo de 2020. Este resultado obedeció al incremento del gasto en bienes y servicios (22,7 por ciento), transferencias (4,0 por ciento) y remuneraciones (0,9 por ciento).

### 3. Formación bruta de capital

- La inversión mensual (S/ 89 millones) mostró una disminución de 12,3 por ciento interanual, explicada por la contracción de la inversión en el Gobierno regional (-50,6 por ciento) y Gobiernos locales (-1,8 por ciento); sin embargo, aumentó el gasto en el Gobierno nacional (22,9 por ciento). A nivel de sectores, en el Gobierno regional decreció el gasto en el sector educación en S/ 6,8 millones entre setiembre de 2020 y setiembre de 2021; y en los Gobiernos locales la mayor reducción de la inversión se dio en el sector saneamiento, que disminuyó S/ 4,3 millones respecto al gasto realizado en setiembre de 2020; en contraste, en el Gobierno nacional la inversión en el sector transporte se expandió de S/ 6,4 millones en setiembre de 2020 a S/ 12,8 millones en setiembre de 2021. En cambio, la inversión acumulada a setiembre de 2021 aumentó 54,4 por ciento, consecuencia de los mayores desembolsos en el Gobierno nacional y en Gobiernos locales.
- En cuanto al avance de la inversión pública, entre enero y setiembre de 2021, los tres niveles de Gobierno ejecutaron en conjunto el 44,4 por ciento del Presupuesto Institucional Modificado (PIM). El Gobierno nacional registró un avance de 51,1 por ciento, el Gobierno regional 47,3 por ciento y los Gobiernos locales 39,9 por ciento.

**CUADRO Nº 10**  
**EJECUCIÓN DEL PRESUPUESTO PÚBLICO 1/ 2/**  
(Millones de soles)

	Setiembre			Enero - Setiembre		
	2020	2021	Var. % Real	2020	2021	Var. % Real
<b>I. GASTOS CORRIENTES</b>	<b>141</b>	<b>198</b>	<b>33,6</b>	<b>1 291</b>	<b>1 434</b>	<b>7,5</b>
Gobierno Nacional	39	86	110,8	553	564	-1,3
Gobierno Regional	74	81	3,7	603	665	6,6
Gobiernos Locales	28	31	5,3	134	206	48,2
<b>Remuneraciones</b>	<b>68</b>	<b>68</b>	<b>-4,2</b>	<b>593</b>	<b>618</b>	<b>0,9</b>
Gobierno Nacional	11	11	-7,3	103	98	-8,0
Gobierno Regional	53	54	-3,5	466	495	3,0
Gobiernos Locales	3	3	-6,6	24	25	-0,7
<b>Bienes y Servicios</b>	<b>54</b>	<b>54</b>	<b>-5,7</b>	<b>343</b>	<b>435</b>	<b>22,7</b>
Gobierno Nacional	15	13	-18,0	136	138	-1,4
Gobierno Regional	18	15	-19,0	108	130	16,2
Gobiernos Locales	22	26	13,4	99	167	62,7
<b>Transferencias 1/</b>	<b>20</b>	<b>77</b>	<b>272,8</b>	<b>355</b>	<b>381</b>	<b>4,0</b>
Gobierno Nacional	13	63	360,5	314	327	1,0
Gobierno Regional	3	12	249,2	30	39	28,5
Gobiernos Locales	3	2	-37,1	11	14	24,5
<b>II. FORMACIÓN BRUTA DE CAPITAL</b>	<b>97</b>	<b>89</b>	<b>-12,3</b>	<b>399</b>	<b>637</b>	<b>54,4</b>
Gobierno Nacional	17	22	22,9	102	196	85,4
Gobierno Regional	29	15	-50,6	134	137	-0,8
Gobiernos Locales	51	52	-1,8	163	304	80,2
<b>III. OTROS GASTOS DE CAPITAL 2/</b>	<b>0</b>	<b>4</b>	<b>-</b>	<b>11</b>	<b>8</b>	<b>-27,2</b>
<b>GASTO NO FINANCIERO TOTAL (I+II+III)</b>	<b>238</b>	<b>292</b>	<b>16,5</b>	<b>1 701</b>	<b>2 079</b>	<b>18,3</b>
<b>Gobierno Nacional</b>	<b>56</b>	<b>110</b>	<b>87,7</b>	<b>664</b>	<b>762</b>	<b>11,1</b>
<b>Gobierno Regional</b>	<b>104</b>	<b>98</b>	<b>-9,9</b>	<b>739</b>	<b>808</b>	<b>5,7</b>
<b>Gobiernos Locales</b>	<b>79</b>	<b>83</b>	<b>0,8</b>	<b>298</b>	<b>510</b>	<b>65,5</b>

1/ Incluye el pago de pensiones, donaciones y otros gastos corrientes.

2/ Incluye donaciones y transferencias.

Fuente: MEF.

Elaboración: BCRP, Sucursal Cusco. Departamento de Estudios Económicos.



**GRÁFICO N° 7**  
**EVOLUCIÓN DE LA INVERSIÓN PÚBLICA**  
 (Variación % real respecto a similar mes del año anterior)

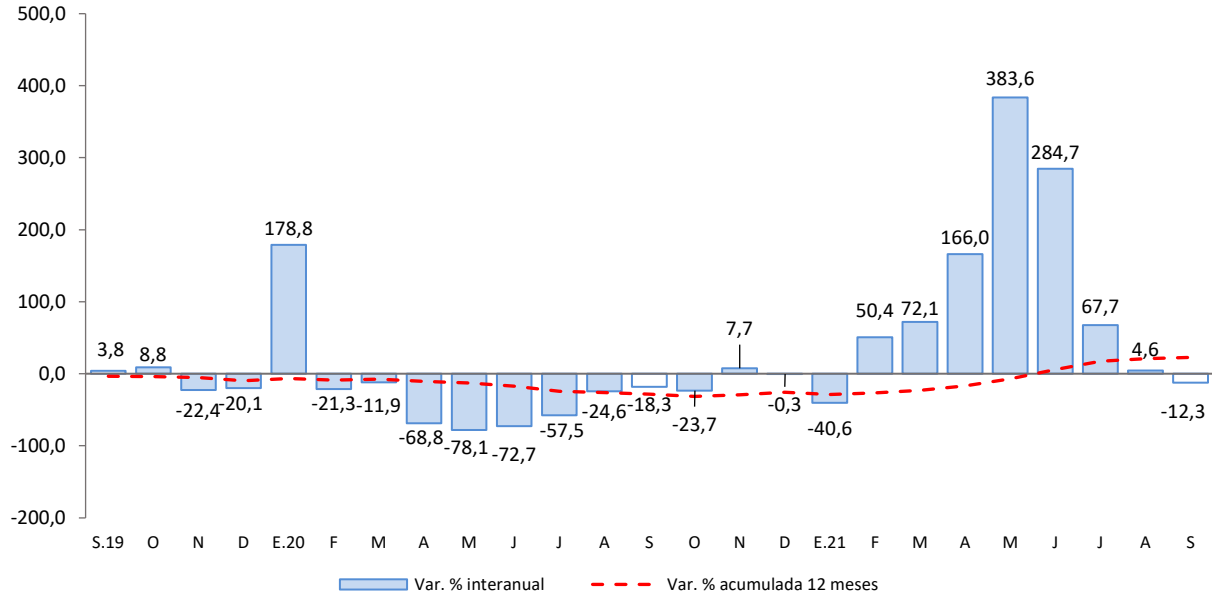

Fuente: MEF.  
 Elaboración: BCRP, Sucursal Cusco. Departamento de Estudios económicos.

- Los principales proyectos ejecutados por el Gobierno nacional, en setiembre, fueron:
  - Mejoramiento de la carretera Andahuaylas (Emp. PE-3S) - Pampachiri - Negromayo (Emp. PE-30A) por niveles de servicio (S/ 4,0 millones).
  - Construcción de la vía de Evitamiento de la ciudad de Abancay (S/ 3,3 millones).
- En el Gobierno regional, los principales proyectos desarrollados fueron:
  - Instalación del sistema de riego por aspersión en los sectores Huayhuayo, Karquequi, Tacmara, Huanchulla, Chaquicocha, Sorcca, Occopata, Kiunalla y Troja en el distrito de Huanipaca de la provincia de Abancay (S/ 665,6 mil).
  - Mejoramiento de los servicios educativos de la Institución Educativa Integrada: Nro. 277-21 y Nro. 54177 - El Buen Pastor de Talavera del distrito de Talavera ubicado en la provincia de Andahuaylas (S/ 642,4 mil).
- Por último, en los Gobiernos locales los proyectos más destacados fueron:
  - Mejoramiento de los servicios de educación secundaria en la Institución Educativa Patabamba de la localidad de Patabamba, distrito de Challhuahuacho de la provincia de Cotabambas (S/ 1,6 millones).
  - Creación de pistas y veredas en el centro poblado de Pumachuco, distrito de Huaccana de la provincia de Chincheros (S/ 1,2 millones).



## **VI. ANEXOS**

BANCO CENTRAL DE RESERVA DEL PERÚ – SUCURSAL CUSCO

ANEXO 1

APURÍMAC: PRODUCCIÓN AGROPECUARIA 1/  
(Toneladas)

PRODUCTOS	2020				2021								PRODUCTOS	
	Set.	Oct.	Nov.	Dic.	Ene.	Feb.	Mar.	Abr.	May.	Jun.	Jul.	Ago.		Set.
<b>AGRÍCOLA</b>														<b>AGRÍCOLA</b>
Ajo	0	0	0	98	0	0	0	0	0	507	5	120	0	Ajo
Alfalfa	16 112	15 150	14 125	15 596	13 177	13 382	13 807	13 824	12 165	11 638	12 394	14 452	18 166	Alfalfa
Achita, kiwicha o amaranto	0	0	0	0	0	0	0	0	580	2 838	1 610	573	0	Achita, kiwicha o amaranto
Anís	2	0	0	0	0	0	0	0	0	18	72	11	1 000	Anís
Arveja grano verde	56	136	80	84	299	576	564	742	1 057	573	78	80	77	Arveja grano verde
Avena grano	0	0	0	0	0	0	0	0	89	1 307	694	143	0	Avena grano
Brócoli	6	13	0	6	0	28	18	10	18	7	6	17	6	Brócoli
Camote	0	50	0	60	0	50	95	210	154	214	316	67	75	Camote
Calabaza	0	0	0	0	0	93	189	695	457	1 512	7	0	0	Calabaza
Caña de Azúcar (Alcohol)	416	0	0	417	10	466	95	461	79	152	237	0	416	Caña de Azúcar (Alcohol)
Cebada forrajera	200	270	0	0	420	50	636	1 791	5 769	346	620	250	275	Cebada forrajera
Cebada grano	0	0	0	0	0	0	0	0	840	5 375	4 679	1 468	0	Cebada grano
Cebolla	23	0	0	81	0	20	124	130	125	639	17	75	0	Cebolla
Chucho o tarhui	491	468	0	0	0	13	6	45	36	529	672	575	380	Chucho o tarhui
Col o Repollo	0	6	0	29	0	26	51	70	56	51	15	11	0	Col o Repollo
Coliflor	0	18	0	45	0	17	15	15	23	6	0	6	6	Coliflor
Frijol grano seco	10	13	2	18	48	45	83	1 246	3 134	3 100	819	403	0	Frijol grano seco
Haba grano seco	0	0	0	0	0	0	0	306	1 174	3 391	3 002	2 798	0	Haba grano seco
Haba grano verde	72	110	140	60	283	372	633	1 065	932	354	82	75	95	Haba grano verde
Limón	29	2	2	22	38	85	82	35	5	7	7	7	26	Limón
Lúcuma	4	9	5	5	8	4	4	0	2	6	0	41	20	Lúcuma
Mashua o izaño	0	0	0	0	0	0	0	629	2 606	3 346	943	237	0	Mashua o izaño
Maíz amarillo duro	0	0	0	0	0	15	18	760	1 668	2 199	562	162	0	Maíz amarillo duro
Maíz amiláceo	0	0	0	0	0	0	44	1 458	19 516	20 644	6 956	1 519	0	Maíz amiláceo
Maíz choclo	222	215	0	3 060	401	2 623	4 822	5 282	5 781	2 229	120	210	145	Maíz choclo
Oca	0	0	0	0	0	0	125	1 638	3 038	5 712	838	340	0	Oca
Olluco	0	0	0	800	0	98	201	3 080	5 419	14 058	3 663	1 808	0	Olluco
Palta	90	11	9	2	527	919	1 010	959	970	659	314	259	137	Palta
Papa	816	683	1 302	6 504	4 696	15 291	31 517	40 500	103 925	142 440	57 447	8 463	460	Papa
Papaya	3	0	0	41	58	131	154	207	50	52	56	1	1	Papaya
Pasto sudán	12	48	0	0	35	30	15	24	0	0	12	15	6	Pasto sudán
Quinua	0	0	0	0	0	0	0	101	3 731	5 464	1 080	18	80	Quinua
Rocoto	185	150	0	160	240	75	52	331	60	190	60	160	185	Rocoto
Rye Grass	11 691	6 976	8 570	9 411	10 879	10 348	11 536	11 622	11 974	11 202	13 567	10 837	11 691	Rye Grass
Sauco	0	0	0	0	26	13	36	11	15	0	0	25	0	Sauco
Tara	153	34	0	0	0	0	0	0	0	28	610	167	183	Tara
Tomate	185	150	0	160	240	75	775	331	60	190	60	160	130	Tomate
Trébol	11 527	12 321	9 088	8 909	9 465	9 395	11 531	11 140	11 483	10 425	12 247	12 066	10 547	Trébol
Trigo	0	0	0	6	0	0	0	0	529	4 645	7 777	564	0	Trigo
Tuna	0	0	0	0	1 133	2 287	2 008	149	205	0	0	0	0	Tuna
Yuca	149	123	0	121	0	50	25	150	25	208	74	90	0	Yuca
Zanahoria	118	54	0	342	102	190	169	415	229	729	176	99	91	Zanahoria
Zapallo	250	215	0	220	0	300	268	688	300	700	245	570	0	Zapallo
<b>PECUARIA</b>														<b>PECUARIA</b>
Huevos	46	45	48	44	48	47	51	50	51	51	45	40	26	Huevos
Vacuno 2/	725	719	722	724	748	744	749	736	741	744	745	725	712	Vacuno 2/
Ovino 2/	181	176	161	165	185	186	182	180	182	183	184	175	172	Ovino 2/
Porcino 2/	303	299	296	301	302	300	296	291	300	295	299	290	294	Porcino 2/
Alpaca 2/	99	96	93	99	101	109	114	100	98	98	98	101	97	Alpaca 2/

1/ Cifras preliminares.

2/ Peso de animal en pie.

Fuente: MIDAGRI.

Elaboración: BCRP, Sucursal Cusco. Departamento de Estudios Económicos.

**ANEXO 2**

**APURÍMAC: PRODUCCIÓN PESQUERA 1/**

(kg)

SUBSECTORES	2020				2021								SUBSECTORES	
	Set.	Oct.	Nov.	Dic.	Ene.	Feb.	Mar.	Abr.	May.	Jun.	Jul.	Ago.		Set.
<b>Consumo Humano Directo</b>														<b>Consumo Humano Directo</b>
1. Fresco	9 707	9 859	12 177	17 465	7 761	8 193	15 254	20 853	20 356	21 068	16 694	12 491	11 592	1. Fresco

1/ Cifras preliminares.

Fuente: PRODUCE.

Elaboración: BCRP, Sucursal Cusco. Departamento de Estudios Económicos.

**ANEXO 3**

**APURÍMAC: PRODUCCIÓN MINERA 1/**

	2020				2021									
	Set.	Oct.	Nov.	Dic.	Ene.	Feb.	Mar.	Abr.	May.	Jun.	Jul.	Ago.	Set.	
<b>1. MINERÍA METÁLICA 2/</b>														<b>1. MINERÍA METÁLICA 2/</b>
Cobre (T.M.)	23 588	28 137	31 030	31 597	19 012	18 591	22 668	24 798	26 941	23 362	24 521	25 396	25 052	Cobre (T.M.)
Molibdeno (T.M.)	470	356	408	498	378	348	359	448	547	512	430	502	382	Molibdeno (T.M.)
Oro (Kg.)	101	140	120	177	91	65	116	101	80	39	63	69	61	Oro (Kg.)
Plata (Kg.)	5 012	15 233	4 762	15 944	6 428	9 197	8 732	10 848	11 883	7 723	7 651	6 623	3 784	Plata (Kg.)

1/ Cifras preliminares.

2/ Unidades Recuperables.

Fuente: MINEM.

Elaboración: BCRP, Sucursal Cusco. Departamento de Estudios Económicos.



**ANEXO 4**

**APURÍMAC: EXPORTACIÓN POR GRUPO DE PRODUCTO 1/  
(Valor FOB - Miles de US\$)**

	2020				2021												
	Set.	Oct.	Nov.	Dic.	Ene.	Feb.	Mar.	Abr.	May.	Jun.	Jul.	Ago.	Set.				
<b>Productos tradicionales</b>	<b>289 688</b>	<b>280 547</b>	<b>266 596</b>	<b>147 368</b>	<b>146 340</b>	<b>297 826</b>	<b>334 057</b>	<b>131 184</b>	<b>527 243</b>	<b>391 683</b>	<b>218 301</b>	<b>309 893</b>	<b>205 064</b>	<b>Productos tradicionales</b>			
Agrícola	688	256	656	817	144	135	0	0	0	0	404	2	91	Agrícola			
Mineros 2/	289 001	280 292	265 940	146 551	146 196	297 692	334 057	131 184	527 243	391 683	217 896	309 890	204 973	Mineros 2/			
<b>Productos no tradicionales</b>	<b>148</b>	<b>41</b>	<b>65</b>	<b>0</b>	<b>0</b>	<b>585</b>	<b>293</b>	<b>107</b>	<b>49</b>	<b>15</b>	<b>38</b>	<b>19</b>	<b>45</b>	<b>Productos no tradicionales</b>			
Agropecuarios	148	41	65	0	0	585	293	107	49	0	38	0	45	Agropecuarios			
Maderas y papeles	0	0	0	0	0	0	0	0	0	0	0	0	0	Maderas y papeles			
Metal-mecánicos	0	0	0	0	0	0	0	0	0	15	0	0	0	Metal-mecánicos			
Minerales no metálicos	0	0	0	0	0	0	0	0	0	0	0	0	0	Minerales no metálicos			
Pesqueros	0	0	0	0	0	0	0	0	0	0	0	0	0	Pesqueros			
Químicos	0	0	0	0	0	0	0	0	0	0	0	0	0	Químicos			
Sidero-metalúrgicos y joyería	0	0	0	0	0	0	0	0	0	0	0	0	0	Sidero-metalúrgicos y joyería			
Textiles	0	0	0	0	0	0	0	0	0	0	0	19	0	Textiles			
Resto	0	0	0	0	0	0	0	0	0	0	0	0	0	Resto			
<b>TOTAL EXPORTACIONES</b>	<b>289 836</b>	<b>280 588</b>	<b>266 661</b>	<b>147 368</b>	<b>146 340</b>	<b>298 411</b>	<b>334 350</b>	<b>131 291</b>	<b>527 292</b>	<b>391 698</b>	<b>218 339</b>	<b>309 911</b>	<b>205 109</b>	<b>TOTAL EXPORTACIONES</b>			

1/ Cifras preliminares.

2/ Las exportaciones mineras para 2021 corresponden a las declaraciones registradas en SUNAT.

Fuente: SUNAT.

Elaboración: BCRP, Sucursal Cusco. Departamento de Estudios Económicos.



**ANEXO 5**

**APURÍMAC: EXPORTACIÓN POR GRUPO DE PRODUCTO 1/**

(Valor FOB - Miles de US\$)

	2020				2021												
	Set.	Oct.	Nov.	Dic.	Ene.	Feb.	Mar.	Abr.	May.	Jun.	Jul.	Ago.	Set.				
<b>Productos tradicionales</b>	<b>289 688</b>	<b>280 547</b>	<b>266 596</b>	<b>147 368</b>	<b>146 340</b>	<b>297 826</b>	<b>334 057</b>	<b>131 184</b>	<b>527 243</b>	<b>391 683</b>	<b>218 301</b>	<b>309 893</b>	<b>205 064</b>	<b>Productos tradicionales</b>			
<b>Agrícola</b>	<b>688</b>	<b>256</b>	<b>656</b>	<b>817</b>	<b>144</b>	<b>135</b>	<b>0</b>	<b>0</b>	<b>0</b>	<b>0</b>	<b>404</b>	<b>2</b>	<b>91</b>	<b>Agrícola</b>			
Café	688	256	656	817	144	135	0	0	0	0	404	2	91	Café			
<b>Mineros 2/</b>	<b>289 001</b>	<b>280 292</b>	<b>265 940</b>	<b>146 551</b>	<b>146 196</b>	<b>297 692</b>	<b>334 057</b>	<b>131 184</b>	<b>527 243</b>	<b>391 683</b>	<b>217 896</b>	<b>309 890</b>	<b>204 973</b>	<b>Mineros 2/</b>			
Cobre	277 281	257 135	249 613	135 027	129 409	283 414	321 302	114 517	509 359	365 017	198 622	290 242	188 030	Cobre			
Molibdeno	1 154	15 592	5 779	5 582	6 411	9 895	9 462	4 800	10 221	26 667	16 666	17 865	14 469	Molibdeno			
Oro	10 565	7 187	10 548	5 943	10 376	4 140	3 293	11 867	7 663	0	2 608	1 783	2 474	Oro			
Plata	0	378	0	0	0	242	0	0	0	0	0	0	0	Plata			
Plomo	0	0	0	0	0	0	0	0	0	0	0	0	0	Plomo			
Zinc	0	0	0	0	0	0	0	0	0	0	0	0	0	Zinc			
Demás minerales	0	0	0	0	0	0	0	0	0	0	0	0	0	Demás minerales			
<b>Productos no tradicionales</b>	<b>148</b>	<b>41</b>	<b>65</b>	<b>0</b>	<b>0</b>	<b>585</b>	<b>293</b>	<b>107</b>	<b>49</b>	<b>15</b>	<b>38</b>	<b>19</b>	<b>45</b>	<b>Productos no tradicionales</b>			
<b>Agropecuarios</b>	<b>148</b>	<b>41</b>	<b>65</b>	<b>0</b>	<b>0</b>	<b>585</b>	<b>293</b>	<b>107</b>	<b>49</b>	<b>0</b>	<b>38</b>	<b>0</b>	<b>45</b>	<b>Agropecuarios</b>			
Maíz blanco	0	0	0	0	0	0	0	0	0	0	0	0	0	Maíz blanco			
Palta	0	0	0	0	0	585	233	56	0	0	0	0	0	Palta			
Quinua	148	41	65	0	0	0	0	9	0	0	0	0	0	Quinua			
Resto	0	0	0	0	0	0	60	42	49	0	38	0	45	Resto			
<b>Metal-mecánicos</b>	<b>0</b>	<b>0</b>	<b>0</b>	<b>0</b>	<b>0</b>	<b>0</b>	<b>0</b>	<b>0</b>	<b>0</b>	<b>15</b>	<b>0</b>	<b>0</b>	<b>0</b>	<b>Metal-mecánicos</b>			
<b>Minerales no metálicos</b>	<b>0</b>	<b>0</b>	<b>0</b>	<b>0</b>	<b>0</b>	<b>0</b>	<b>0</b>	<b>0</b>	<b>0</b>	<b>0</b>	<b>0</b>	<b>0</b>	<b>0</b>	<b>Minerales no metálicos</b>			
<b>Pesqueros</b>	<b>0</b>	<b>0</b>	<b>0</b>	<b>0</b>	<b>0</b>	<b>0</b>	<b>0</b>	<b>0</b>	<b>0</b>	<b>0</b>	<b>0</b>	<b>0</b>	<b>0</b>	<b>Pesqueros</b>			
<b>Químicos</b>	<b>0</b>	<b>0</b>	<b>0</b>	<b>0</b>	<b>0</b>	<b>0</b>	<b>0</b>	<b>0</b>	<b>0</b>	<b>0</b>	<b>0</b>	<b>0</b>	<b>0</b>	<b>Químicos</b>			
<b>Sidero-metalúrgicos y joyería</b>	<b>0</b>	<b>0</b>	<b>0</b>	<b>0</b>	<b>0</b>	<b>0</b>	<b>0</b>	<b>0</b>	<b>0</b>	<b>0</b>	<b>0</b>	<b>0</b>	<b>0</b>	<b>Sidero-metalúrgicos y joyería</b>			
<b>Textiles</b>	<b>0</b>	<b>0</b>	<b>0</b>	<b>0</b>	<b>0</b>	<b>0</b>	<b>0</b>	<b>0</b>	<b>0</b>	<b>0</b>	<b>0</b>	<b>19</b>	<b>0</b>	<b>Textiles</b>			
Chales, pañuelos de cuello y artículos similares	0	0	0	0	0	0	0	0	0	0	0	0	0	Chales, pañuelos de cuello y artículos similares			
Demás complementos de vestir	0	0	0	0	0	0	0	0	0	0	0	0	0	Demás complementos de vestir			
Demás suéteres de lana	0	0	0	0	0	0	0	0	0	0	0	0	0	Demás suéteres de lana			
Demás suéteres de pelo fino	0	0	0	0	0	0	0	0	0	0	0	0	0	Demás suéteres de pelo fino			
Hilados retorcidos y cableados	0	0	0	0	0	0	0	0	0	0	0	0	0	Hilados retorcidos y cableados			
Resto	0	0	0	0	0	0	0	0	0	0	0	19	0	Resto			
<b>Resto</b>	<b>0</b>	<b>0</b>	<b>0</b>	<b>0</b>	<b>0</b>	<b>0</b>	<b>0</b>	<b>0</b>	<b>0</b>	<b>0</b>	<b>0</b>	<b>0</b>	<b>0</b>	<b>Resto</b>			
<b>TOTAL EXPORTACIONES</b>	<b>289 836</b>	<b>280 588</b>	<b>266 661</b>	<b>147 368</b>	<b>146 340</b>	<b>298 411</b>	<b>334 350</b>	<b>131 291</b>	<b>527 292</b>	<b>391 698</b>	<b>218 339</b>	<b>309 911</b>	<b>205 109</b>	<b>TOTAL EXPORTACIONES</b>			

1/ Cifras preliminares.

2/ Las exportaciones mineras para 2021 corresponden a las declaraciones registradas en SUNAT.

Fuente: SUNAT.

Elaboración: BCRP, Sucursal Cusco. Departamento de Estudios Económicos.



**ANEXO 6**

**APURÍMAC: CRÉDITOS 1/**  
(Saldos en millones de Soles)

ENTIDADES FINANCIERAS	2020				2021								ENTIDADES FINANCIERAS	
	Set.	Oct.	Nov.	Dic.	Ene.	Feb.	Mar.	Abr.	May.	Jun.	Jul.	Ago.		Set.
<b>I. Banco de la nación 2/</b>	78	79	80	81	79	77	77	77	76	77	76	76	77	<b>I. Banco de la nación 2/</b>
<b>II. Agrobanco 3/</b>	2	2	2	1	1	2	2	2	3	3	4	4	5	<b>II. Agrobanco 3/</b>
<b>III. Banca múltiple</b>	368	375	383	385	387	389	394	399	404	407	410	416	423	<b>III. Banca múltiple</b>
<b>IV. Instituciones no bancarias</b>	864	884	901	908	899	893	901	909	917	927	934	941	954	<b>IV. Instituciones no bancarias</b>
Financieras	146	148	149	150	148	144	143	143	143	141	141	140	140	Financieras
Cajas Municipales	704	722	739	745	739	737	747	754	763	775	782	790	802	Cajas Municipales
Cajas Rurales	13	13	12	11	11	12	11	11	11	11	11	12	12	Cajas Rurales
Edpymes	1	1	1	1	1	0	0	0	0	0	0	0	0	Edpymes
<b>TOTAL</b>	<b>1 312</b>	<b>1 340</b>	<b>1 365</b>	<b>1 374</b>	<b>1 367</b>	<b>1 361</b>	<b>1 374</b>	<b>1 388</b>	<b>1 401</b>	<b>1 415</b>	<b>1 424</b>	<b>1 438</b>	<b>1 459</b>	<b>TOTAL</b>
<b>En M/N</b>	<b>1 309</b>	<b>1 337</b>	<b>1 363</b>	<b>1 372</b>	<b>1 365</b>	<b>1 358</b>	<b>1 372</b>	<b>1 386</b>	<b>1 398</b>	<b>1 413</b>	<b>1 421</b>	<b>1 435</b>	<b>1 453</b>	<b>En M/N</b>
<b>En M/E</b>	<b>3</b>	<b>3</b>	<b>3</b>	<b>2</b>	<b>2</b>	<b>2</b>	<b>2</b>	<b>2</b>	<b>2</b>	<b>2</b>	<b>3</b>	<b>3</b>	<b>5</b>	<b>En M/E</b>

1/ Cifras preliminares.

2/ Considera solo los créditos de consumo e hipotecario.

3/ No considera los créditos a las demás empresas del sistema financiero.

Fuente: SBS.

Elaboración: BCRP, Sucursal Cusco. Departamento de Estudios Económicos.



**ANEXO 7**

**APURÍMAC: CARTERA PESADA 1/**  
(En porcentajes)

ENTIDADES FINANCIERAS	2020					2021								ENTIDADES FINANCIERAS
	Ago.	Set.	Oct.	Nov.	Dic.	Ene.	Feb.	Mar.	Abr.	May.	Jun.	Jul.	Ago.	
<b>I. Banco de la nación</b>	2,4	2,4	2,4	2,4	2,3	2,2	2,3	2,4	2,5	2,6	2,4	2,6	2,7	<b>I. Banco de la nación</b>
<b>II. Agrobanco</b>	33,5	37,5	43,1	45,8	36,1	34,6	29,6	23,8	19,9	19,1	19,2	15,6	13,6	<b>II. Agrobanco</b>
<b>III. Banca múltiple</b>	4,1	4,3	4,7	4,8	4,5	4,5	4,5	4,8	4,8	5,1	5,4	5,5	5,2	<b>III. Banca múltiple</b>
<b>IV. Instituciones no bancarias</b>	3,7	3,8	3,7	3,5	3,2	3,4	3,7	3,8	3,8	3,7	3,5	3,6	3,5	<b>IV. Instituciones no bancarias</b>
Cajas Municipales	3,6	3,5	3,3	3,2	2,7	2,8	3,1	3,2	3,1	3,1	3,0	3,1	3,0	Cajas Municipales
Cajas Rurales de Ahorro y Crédito	18,4	22,0	24,0	16,5	18,0	20,0	21,2	23,0	23,8	24,1	19,5	18,7	17,8	Cajas Rurales de Ahorro y Crédito
Edpymes	12,4	18,4	25,5	27,4	27,8	28,2	28,7	30,3	29,3	100,0	100,0	100,0	0,0	Edpymes
Financieras	3,1	3,5	3,6	4,0	4,6	5,2	5,7	5,7	5,7	5,4	5,3	5,3	5,4	Financieras
<b>TOTAL</b>	<b>3,8</b>	<b>3,9</b>	<b>4,0</b>	<b>3,9</b>	<b>3,6</b>	<b>3,7</b>	<b>3,9</b>	<b>4,1</b>	<b>4,1</b>	<b>4,1</b>	<b>4,1</b>	<b>4,2</b>	<b>4,0</b>	<b>TOTAL</b>

1/ Cifras preliminares.

Fuente: SBS.

Elaboración: BCRP, Sucursal Cusco. Departamento de Estudios Económicos.

**ANEXO 8**

**APURÍMAC: DEPÓSITOS 1/**  
(Saldos en millones de Soles)

ENTIDADES FINANCIERAS	2020				2021								ENTIDADES FINANCIERAS	
	Set.	Oct.	Nov.	Dic.	Ene.	Feb.	Mar.	Abr.	May.	Jun.	Jul.	Ago.		Set.
<b>I. Banco de la nación</b>	<b>351</b>	<b>395</b>	<b>391</b>	<b>434</b>	<b>419</b>	<b>451</b>	<b>438</b>	<b>450</b>	<b>433</b>	<b>421</b>	<b>424</b>	<b>436</b>	<b>452</b>	<b>I. Banco de la nación</b>
<b>II. Banca múltiple</b>	<b>648</b>	<b>645</b>	<b>688</b>	<b>720</b>	<b>715</b>	<b>699</b>	<b>701</b>	<b>694</b>	<b>693</b>	<b>693</b>	<b>735</b>	<b>750</b>	<b>770</b>	<b>II. Banca múltiple</b>
<b>III. Instituciones no bancarias</b>	<b>359</b>	<b>364</b>	<b>372</b>	<b>381</b>	<b>364</b>	<b>366</b>	<b>374</b>	<b>373</b>	<b>373</b>	<b>375</b>	<b>383</b>	<b>393</b>	<b>400</b>	<b>III. Instituciones no bancarias</b>
Financieras	67	69	71	73	70	70	73	71	71	70	72	74	75	Financieras
Cajas Municipales	290	293	299	306	293	294	299	300	300	303	309	317	323	Cajas Municipales
Cajas Rurales	1	2	2	2	1	2	2	2	2	2	2	2	2	Cajas Rurales
<b>TOTAL</b>	<b>1 358</b>	<b>1 404</b>	<b>1 451</b>	<b>1 535</b>	<b>1 499</b>	<b>1 517</b>	<b>1 513</b>	<b>1 517</b>	<b>1 499</b>	<b>1 490</b>	<b>1 543</b>	<b>1 578</b>	<b>1 621</b>	<b>TOTAL</b>
<b>En M/N</b>	<b>1 272</b>	<b>1 320</b>	<b>1 365</b>	<b>1 447</b>	<b>1 412</b>	<b>1 424</b>	<b>1 419</b>	<b>1 419</b>	<b>1 405</b>	<b>1 395</b>	<b>1 446</b>	<b>1 473</b>	<b>1 507</b>	<b>En M/N</b>
<b>En M/E</b>	<b>86</b>	<b>85</b>	<b>86</b>	<b>88</b>	<b>87</b>	<b>92</b>	<b>94</b>	<b>98</b>	<b>94</b>	<b>95</b>	<b>97</b>	<b>105</b>	<b>115</b>	<b>En M/E</b>

1/ Cifras preliminares.

Fuente: SBS.

Elaboración: BCRP, Sucursal Cusco. Departamento de Estudios Económicos.

ANEXO 9

APURÍMAC: EJECUCIÓN DEL PRESUPUESTO PÚBLICO

(Millones de Soles)

TIPO	2020				2021									TIPO
	Set.	Oct.	Nov.	Dic.	Ene.	Feb.	Mar.	Abr.	May.	Jun.	Jul.	Ago.	Set.	
<b>I. GASTOS CORRIENTES</b>	<b>141</b>	<b>282</b>	<b>193</b>	<b>381</b>	<b>109</b>	<b>192</b>	<b>165</b>	<b>186</b>	<b>136</b>	<b>142</b>	<b>157</b>	<b>149</b>	<b>198</b>	<b>I. GASTOS CORRIENTES</b>
Gobierno Nacional	39	177	72	84	39	113	65	90	31	44	51	45	86	Gobierno Nacional
Gobierno Regional	74	78	79	170	65	65	71	72	80	75	78	78	81	Gobierno Regional
Gobiernos Locales	28	27	42	127	5	13	29	24	26	24	28	26	31	Gobiernos Locales
<b>Remuneraciones</b>	<b>68</b>	<b>68</b>	<b>70</b>	<b>105</b>	<b>68</b>	<b>66</b>	<b>66</b>	<b>68</b>	<b>72</b>	<b>67</b>	<b>74</b>	<b>69</b>	<b>68</b>	<b>Remuneraciones</b>
Gobierno Nacional	11	11	12	15	11	10	10	10	11	10	13	11	11	Gobierno Nacional
Gobierno Regional	53	54	56	86	55	53	53	55	58	54	58	56	54	Gobierno Regional
Gobiernos Locales	3	3	3	5	2	2	3	3	3	3	3	3	3	Gobiernos Locales
<b>Bienes y Servicios</b>	<b>54</b>	<b>94</b>	<b>72</b>	<b>193</b>	<b>28</b>	<b>28</b>	<b>51</b>	<b>59</b>	<b>53</b>	<b>48</b>	<b>65</b>	<b>50</b>	<b>54</b>	<b>Bienes y Servicios</b>
Gobierno Nacional	15	58	19	27	20	8	11	25	13	11	27	10	13	Gobierno Nacional
Gobierno Regional	18	15	17	51	6	9	15	14	18	18	16	19	15	Gobierno Regional
Gobiernos Locales	22	21	36	115	3	10	25	21	21	19	22	20	26	Gobiernos Locales
<b>Transferencias 1/</b>	<b>20</b>	<b>119</b>	<b>50</b>	<b>82</b>	<b>12</b>	<b>98</b>	<b>48</b>	<b>59</b>	<b>12</b>	<b>28</b>	<b>17</b>	<b>30</b>	<b>77</b>	<b>Transferencias 1/</b>
Gobierno Nacional	13	107	41	42	8	94	44	55	6	22	11	24	63	Gobierno Nacional
Gobierno Regional	3	9	5	33	4	3	3	3	3	3	4	3	12	Gobierno Regional
Gobiernos Locales	3	3	4	7	0	0	1	1	2	2	3	3	2	Gobiernos Locales
<b>II. FORMACIÓN BRUTA DE CAPITAL</b>	<b>97</b>	<b>105</b>	<b>117</b>	<b>201</b>	<b>24</b>	<b>56</b>	<b>84</b>	<b>54</b>	<b>73</b>	<b>90</b>	<b>88</b>	<b>78</b>	<b>89</b>	<b>II. FORMACIÓN BRUTA DE CAPITAL</b>
Gobierno Nacional	17	21	40	43	16	26	20	16	25	24	27	21	22	Gobierno Nacional
Gobierno Regional	29	24	22	45	2	9	23	17	18	21	18	13	15	Gobierno Regional
Gobiernos Locales	51	60	55	113	6	21	41	20	30	46	43	44	52	Gobiernos Locales
<b>III. OTROS GASTOS DE CAPITAL 2/</b>	<b>0</b>	<b>5</b>	<b>2</b>	<b>1</b>	<b>0</b>	<b>0</b>	<b>0</b>	<b>0</b>	<b>0</b>	<b>4</b>	<b>0</b>	<b>0</b>	<b>4</b>	<b>III. OTROS GASTOS DE CAPITAL 2/</b>
<b>GASTO NO FINANCIERO TOTAL (I+II+III)</b>	<b>238</b>	<b>392</b>	<b>312</b>	<b>582</b>	<b>132</b>	<b>247</b>	<b>250</b>	<b>240</b>	<b>210</b>	<b>236</b>	<b>245</b>	<b>227</b>	<b>292</b>	<b>GASTO NO FINANCIERO TOTAL (I+II+III)</b>
<b>Gobierno Nacional</b>	<b>56</b>	<b>203</b>	<b>114</b>	<b>127</b>	<b>55</b>	<b>139</b>	<b>86</b>	<b>106</b>	<b>56</b>	<b>67</b>	<b>78</b>	<b>66</b>	<b>110</b>	<b>Gobierno Nacional</b>
<b>Gobierno Regional</b>	<b>104</b>	<b>102</b>	<b>101</b>	<b>215</b>	<b>67</b>	<b>74</b>	<b>94</b>	<b>90</b>	<b>98</b>	<b>99</b>	<b>97</b>	<b>91</b>	<b>98</b>	<b>Gobierno Regional</b>
<b>Gobiernos Locales</b>	<b>79</b>	<b>87</b>	<b>97</b>	<b>239</b>	<b>11</b>	<b>34</b>	<b>71</b>	<b>44</b>	<b>57</b>	<b>70</b>	<b>71</b>	<b>70</b>	<b>83</b>	<b>Gobiernos Locales</b>

1/ Incluye el pago de pensiones, donaciones y otros gastos corrientes.

2/ Incluye donaciones y transferencias.

Información actualizada al 30 de setiembre de 2021

Fuente: MEF.

Elaboración: BCRP, Sucursal Cusco. Departamento de Estudios Económicos.



ANEXO 10

APURÍMAC: INGRESOS CORRIENTES DEL GOBIERNO CENTRAL 1/

(Millones de soles)

INGRESOS	2020				2021								INGRESOS	
	Set.	Oct.	Nov.	Dic.	Ene.	Feb.	Mar.	Abr.	May.	Jun.	Jul.	Ago.		Set.
<b>I. INGRESOS TRIBUTARIOS</b>	<b>7</b>	<b>10</b>	<b>11</b>	<b>12</b>	<b>13</b>	<b>9</b>	<b>13</b>	<b>17</b>	<b>12</b>	<b>13</b>	<b>12</b>	<b>14</b>	<b>17</b>	<b>I. INGRESOS TRIBUTARIOS</b>
<b>1. Impuestos a los ingresos</b>	<b>4</b>	<b>5</b>	<b>5</b>	<b>6</b>	<b>6</b>	<b>4</b>	<b>6</b>	<b>12</b>	<b>6</b>	<b>7</b>	<b>6</b>	<b>6</b>	<b>8</b>	<b>1. Impuestos a los ingresos</b>
- Personas Naturales	2	2	2	3	2	2	2	2	2	2	2	2	2	- Personas Naturales
- Personas Jurídicas	2	3	2	3	4	2	2	3	4	4	3	4	6	- Personas Jurídicas
- Regularización	0	0	0	0	0	0	2	7	1	1	0	0	0	- Regularización
<b>2. Impuestos a la importación</b>														<b>2. Impuestos a la importación</b>
<b>3. Impuesto General a las Ventas</b>	<b>3</b>	<b>5</b>	<b>5</b>	<b>5</b>	<b>7</b>	<b>4</b>	<b>5</b>	<b>4</b>	<b>5</b>	<b>6</b>	<b>5</b>	<b>7</b>	<b>7</b>	<b>3. Impuesto General a las Ventas</b>
- Operaciones Internas	3	5	5	5	7	4	5	4	5	6	5	7	7	- Operaciones Internas
- Operaciones Externas														- Operaciones Externas
<b>4. Impuesto Selectivo al Consumo</b>	<b>0</b>	<b>0</b>	<b>0</b>	<b>0</b>	<b>0</b>	<b>0</b>	<b>0</b>	<b>0</b>	<b>0</b>	<b>0</b>	<b>0</b>	<b>0</b>	<b>0</b>	<b>4. Impuesto Selectivo al Consumo</b>
<b>5. Otros Ingresos tributarios</b>	<b>0</b>	<b>0</b>	<b>0</b>	<b>1</b>	<b>0</b>	<b>1</b>	<b>1</b>	<b>1</b>	<b>1</b>	<b>1</b>	<b>1</b>	<b>1</b>	<b>1</b>	<b>5. Otros Ingresos tributarios</b>
<b>II. INGRESOS NO TRIBUTARIOS</b>	<b>1</b>	<b>0</b>	<b>1</b>	<b>0</b>	<b>0</b>	<b>0</b>	<b>1</b>	<b>0</b>	<b>0</b>	<b>2</b>	<b>1</b>	<b>1</b>	<b>1</b>	<b>II. INGRESOS NO TRIBUTARIOS</b>
<b>INGRESOS CORRIENTES (I+II)</b>	<b>9</b>	<b>11</b>	<b>11</b>	<b>12</b>	<b>14</b>	<b>10</b>	<b>13</b>	<b>18</b>	<b>12</b>	<b>15</b>	<b>13</b>	<b>15</b>	<b>18</b>	<b>INGRESOS CORRIENTES (I+II)</b>

1/ Debido al redondeo de los datos parciales, los totales pueden diferir de la suma de las partes.

Fuente: SUNAT.

Elaboración: BCRP, Sucursal Cusco. Departamento de Estudios Económicos.