

BANCO CENTRAL DE RESERVA DEL PERÚ
SUCURSAL CUSCO



APURÍMAC: Síntesis de Actividad Económica
Agosto 2021¹

Departamento de Estudios Económicos

¹ En la elaboración del presente informe participaron Víctor Chique, Juniors Sánchez y José Apaza.

ÍNDICE

	<i>Página</i>
RESUMEN EJECUTIVO	3
I. ACTIVIDAD PRODUCTIVA.....	5
1. Actividad Primaria	5
1.1 Sector agropecuario	5
1.2 Sector pesca.....	6
1.3 Sector minería	7
2. Otros indicadores sectoriales.....	8
2.1 Arribos a los establecimientos de hospedaje.....	8
II. ASPECTOS LABORALES	9
1. Empleo	9
III. SECTOR EXTERNO.....	10
1. Exportaciones	10
IV. CRÉDITO Y DEPÓSITOS.....	11
1. Crédito.....	11
2. Depósitos	13
V. EJECUCIÓN DEL PRESUPUESTO PÚBLICO	15
1. Gasto no financiero	15
2. Gastos corrientes	15
3. Formación bruta de capital	15
VI. ANEXOS	15



RESUMEN EJECUTIVO

Principales hechos de importancia

- Los indicadores de la actividad primaria mostraron resultados mixtos en agosto de 2021. La producción **agropecuaria** fue mayor en 24,3 por ciento y el **sector pesca** creció 33,4 por ciento; no obstante, la **actividad minera** se contrajo en 2,6 por ciento interanual.
- En otros indicadores de la actividad económica, el **saldo de crédito** se incrementó en 12,5 por ciento y la **formación bruta de capital** creció 4,6 por ciento.

Actividad Primaria

- El **sector agropecuario** creció 24,3 por ciento en el periodo interanual, ante el incremento en la producción del subsector agrícola, relacionado a la mayor producción de haba grano seco, frijol grano seco y papa; en cambio, disminuyó la producción del subsector pecuario. Con ello, entre enero y agosto de 2021 el sector aumentó 2,7 por ciento respecto a similar periodo del año previo.
- El **sector pesca** mostró una expansión de 33,4 por ciento interanual en agosto, debido a una mayor producción de trucha, pese a la reducción de la especie pejerrey. En el periodo enero-agosto de 2021, la actividad pesquera creció 14,6 por ciento frente a similar periodo del año previo.
- La **actividad minera** fue menor en 2,6 por ciento con respecto a agosto de 2020, principalmente por una contracción de cobre. En el acumulado a agosto de 2021, el sector mostró una expansión de 14,8 por ciento en comparación con respecto a agosto de 2020, explicado por una mayor producción de molibdeno, cobre y plata.

Otros Indicadores de Actividad Económica

- El **saldo de crédito** ascendió a S/ 1 438 millones al cierre del mes de agosto. El monto alcanzado mostró un incremento de 12,5 por ciento con respecto a agosto de 2020. El crédito a empresas se expandió 16,1 por ciento y a personas creció 7,1 por ciento.
- La **inversión** (S/ 78 millones) mostró un aumento de 4,6 por ciento interanual, explicada por la expansión de la inversión en los Gobiernos locales y Gobierno nacional. La inversión acumulada a agosto de 2021 aumentó 75,7 por ciento, consecuencia de los mayores desembolsos en los tres niveles de gobierno.

CUADRO N° 1
OTROS INDICADORES DE ACTIVIDAD ECONÓMICA
 (Variación % respecto a similar mes del año anterior)

	Mar. 21	Abr. 21	May. 21	Jun. 21	Jul. 21	Ago. 21
Arribos a los establecimientos de hospedaje	↑ 90,1	↑ 5 236,6	↑ 6 759,7	↑ 1 781,0	n.d.	n.d.
Crédito total 1/	↑ 15,7	↑ 18,3	↑ 19,0	↑ 18,5	↑ 14,3	↑ 12,5
Crédito de consumo 1/	↓ -1,0	↑ 3,6	↑ 5,7	↑ 5,5	↑ 6,0	↑ 7,5
Crédito hipotecario 1/	↑ 1,5	↑ 1,9	↑ 3,9	↑ 0,1	↑ 2,7	↑ 2,4
Inversión Pública 2/	↑ 72,1	↑ 166,0	↑ 383,6	↑ 284,7	↑ 67,7	↑ 4,6

1/ En términos nominales.

2/ En términos reales.

Fuentes: MINCETUR, SBS y MEF.



I. ACTIVIDAD PRODUCTIVA

1. Actividad Primaria

1.1 Sector agropecuario

- En agosto, la actividad agropecuaria creció 24,3 por ciento en comparación con similar mes de 2020, como resultado de una mayor producción del subsector agrícola (40,7 por ciento), siendo atenuado por la reducción en el subsector pecuario (-1,9 por ciento). Asimismo, entre enero y agosto de 2021 el sector aumentó 2,7 por ciento respecto a similar periodo del año previo.
- La expansión del subsector agrícola fue explicada por una mayor producción destinada al mercado interno (69,8 por ciento), por una mayor producción de arveja grano verde (486,9 por ciento), frijol grano seco (129,0 por ciento) y tarhui (35,1 por ciento); en el mismo sentido, aumentó la producción orientada mercado externo y agroindustria (16,1 por ciento), consecuencia de la mayor producción de haba grano seco (47,1 por ciento), maíz amiláceo (14,4 por ciento) y papa (10,2 por ciento). De esta manera, entre enero y agosto de 2021, el subsector creció 3,7 por ciento respecto a similar periodo de 2020, por las mayores cosechas de papa, arveja grano verde y tarhui.
- El subsector pecuario retrocedió 1,9 por ciento en agosto, por una menor producción de porcino (-6,1 por ciento), ovino (-4,9 por ciento) y vacuno (-1,0 por ciento). Así, entre enero y agosto de 2021, la producción pecuaria disminuyó 2,2 por ciento frente a similar al periodo del año previo.

CUADRO N° 2
SECTOR AGROPECUARIO 1/
(Miles de Toneladas)

Subsectores	Estructura Porcentual 2019 2/	Agosto				Enero - Agosto			
		2020	2021	Var.%	Contribución al crecimiento 3/	2020	2021	Var.%	Contribución al crecimiento 3/
AGRÍCOLA	79,5			40,7	25,1			3,7	3,1
Orientada al mercado externo y agroindustria 2/	51,3			16,1	5,4			1,1	0,6
Haba grano seco	2,5	1,9	2,8	47,1	4,5	10,9	10,9	-0,5	0,0
Papa	33,8	7,7	8,5	10,2	1,6	369,0	388,5	5,3	1,8
Maíz amiláceo	12,2	1,2	1,3	14,4	0,9	52,3	48,9	-6,6	-0,9
Anís	0,1	0,0	0,0	450,0	0,2	0,1	0,1	-7,3	0,0
Tara	0,2	0,1	0,1	25,2	0,1	0,5	0,8	56,3	0,1
Algodón rama	0,0	0,0	0,0	-	-	0,0	0,0	-	-
Caña de Azúcar	0,0	0,4	0,0	-100,0	-0,1	2,8	1,5	-46,1	0,0
Quinua	2,5	0,4	0,0	-94,9	-1,8	11,9	10,4	-12,5	-0,4
Orientada al mercado interno 2/	28,1			69,8	19,7			8,4	2,5
Frijol grano seco	3,9	0,2	0,4	129,0	2,0	8,3	8,3	-0,5	0,0
Arveja grano verde	0,4	0,2	0,1	486,9	1,8	3,1	3,4	54,8	0,2
Tarhui	0,6	0,4	0,6	35,1	1,0	1,5	2,1	39,9	0,2
Avena grano	1,8	0,0	0,1	530,0	0,9	2,1	2,5	-18,3	-0,3
Palta	0,9	0,1	0,3	175,5	0,8	4,3	4,5	4,7	0,0
Zapallo	0,4	0,2	0,6	185,0	0,7	3,3	3,0	-8,3	0,0
Trigo	1,8	0,3	0,5	37,0	0,4	12,5	13,3	5,9	0,1
Ajo	0,1	0,0	0,1	275,0	0,4	0,5	0,6	22,0	0,0
Maíz choclo	1,9	0,1	0,2	250,0	0,4	15,7	14,7	-6,4	-0,1
Arándano	0,1	0,0	0,0	450,0	0,4	0,0	0,0	-7,3	0,0
PECUARIO	20,5			-1,9	-0,7			-2,2	-0,4
Porcino 4/	2,4	0,3	0,3	-6,1	-0,3	2,5	2,4	-3,4	-0,1
Ovino 4/	2,0	0,2	0,2	-4,9	-0,2	1,5	1,5	-5,0	-0,1
Vacuno 4/	7,2	0,7	0,7	-1,0	-0,1	6,0	5,9	-1,9	-0,1
Leche	5,0	2,4	2,4	-0,6	-0,1	25,7	25,4	-1,1	-0,1
Huevos	0,3	0,0	0,0	-7,0	0,0	0,4	0,4	-3,0	0,0
SECTOR AGROPECUARIO	100,0			24,3	24,3			2,7	2,7

1/ Cifras preliminares.

2/ Estimado a precios del 2007.

3/ Con base en la estructura de similar periodo 2020.

4/ Peso de animal en pie.

Fuente: MIDAGRI.

Elaboración: BCRP, Sucursal Cusco. Departamento de Estudios Económicos.



- En agosto inició la campaña agrícola 2021/2022; así, en el primer mes se instaló un total de 2 588 hectáreas, extensión mayor en 8,2 por ciento con relación a similar mes de la campaña anterior. En cultivos transitorios se instalaron mayores extensiones de cebada forrajera (1 063,6 por ciento), avena forrajera (884,6 por ciento) y olluco (46,2 por ciento); y, en la siembra de cultivos permanentes y semipermanentes se registró instalaciones de palto, trébol, alfalfa y rye grass.

CUADRO N° 3
SUPERFICIE SEMBRADA 1/
(Hectáreas)

	Campaña agrícola 2/		Variación	
	2020/2021	2021/2022	Absoluta	Porcentual
CULTIVOS TRANSITORIOS	2 391	2 493	102	4,3
Cebada forrajera	11	128	117	1 063,6
Avena forrajera	13	128	115	884,6
Olluco	225	329	104	46,2
Maíz choclo	218	284	66	30,3
Tarhui	10	51	41	410,0
Haba grano verde	41	71	30	73,2
Zapallo	6	32	26	433,3
Frijol grano seco	19	28	9	47,4
Lechuga	5	12	7	140,0
Maíz morado	0	5	5	-
Maíz amarillo duro	17	10	-7	-41,2
Frijol grano verde	12	0	-12	-100,0
Haba grano seco	12	0	-12	-100,0
Maíz amiláceo	387	253	-134	-34,6
Papa	1 302	1 049	-253	-19,4
Otros	113	113	0	0,0
CULTIVOS PERMANENTES Y SEMIPERMANENTES	0	95	95	-
Palto	0	49	49	-
Trébol	0	19	19	-
Alfalfa	0	14	14	-
Rye grass	0	13	13	-
Aguaymanto	0	0	0	-
Otros	0	0	0	-
Total	2 391	2 588	197	8,2

1/ Cifras preliminares.

2/ En agosto.

Fuente: MIDAGRI.

Elaboración: BCRP, Sucursal Cusco. Departamento de Estudios Económicos.

1.2 Sector pesca

- La producción pesquera mostró una expansión de 33,4 por ciento interanual en agosto, debido a una mayor producción de trucha (41,3 por ciento), atenuado por una menor producción de pejerrey (-15,9 por ciento). La producción de trucha representó el 89,5 por ciento de la producción total del mes; creciendo de 8 toneladas en agosto de 2020 a 11 toneladas en agosto de 2021.
- Asimismo, en el periodo enero-agosto de 2021, la actividad pesquera creció 14,6 por ciento, debido principalmente a una mayor extracción de trucha (17,1 por ciento).

CUADRO N° 4
SECTOR PESCA 1/
(En toneladas)

Subsectores	Agosto			Enero - Agosto		
	2020	2021	Var. %	2020	2021	Var. %
Consumo Humano Directo (CHD)						
Fresco	10	12	31,0	108	123	13,5
SECTOR PESCA 2/			33,4			14,6

1/ Cifras preliminares.

2/ Estimado a precios de 2007.

Fuente: PRODUCE.

Elaboración: BCRP, Sucursal Cusco. Departamento de Estudios Económicos.

1.3 Sector minería

- En agosto, la producción minera fue menor en 2,6 por ciento con respecto a agosto de 2020, debido a una contracción en la producción de oro (-43,4 por ciento), plata (-43,0 por ciento) y cobre (-7,8 por ciento), siendo compensado en parte por el incremento de molibdeno (54,5 por ciento). En cuanto a la producción cuprífera nacional del mes, la región contribuyó con el 13,4 por ciento, siendo la tercera región, después de Áncash (20,0 por ciento) y Arequipa (19,5 por ciento).
- En el acumulado a agosto de 2021, el sector mostró una expansión de 14,8 por ciento en comparación con similar periodo del año previo, explicado por una mayor producción de molibdeno (169,4 por ciento), plata (12,9 por ciento) y cobre (3,9 por ciento). En el acumulado a agosto de 2021, la región Apurímac aportó con el 13,4 por ciento a la producción cuprífera nacional, menor al 14,2 por ciento registrado en similar periodo de 2020.

**CUADRO N° 5
SECTOR MINERÍA 1/**

Mineral	Estructura Porcentual 2019 3/	Agosto				Enero - Agosto			
		2020	2021	Var.%	Contribución 4/	2020	2021	Var.%	Contribución 4/
Cobre (T.M.)	93,8	27 551	25 396	-7,8	-6,7	178 360	185 289	3,9	3,5
Molibdeno (T.M.)	4,8	325	502	54,5	5,8	1 308	3 524	169,4	11,8
Oro (Kg.)	1,4	122	69	-43,4	-0,6	990	624	-37,0	-0,7
Plata (Kg.)	0,0	11 623	6 623	-43,0	-1,1	61 165	69 085	12,9	0,3
SECTOR MINERÍA 2/ 3/	100,0			-2,6	-2,6			14,8	14,8

1/ Cifras preliminares.

2/ Unidades Recuperables.

3/ Estimado a precios de 2007.

4/ Con base en la estructura de similar periodo de 2020.

Fuente: Ministerio de Energía y Minas (MINEM).

Elaboración: BCRP, Sucursal Cusco, Departamento de Estudios Económicos.

**GRÁFICO N° 1
EVOLUCIÓN DE LA PRODUCCIÓN MINERA**
(Variación % real respecto a similar mes del año anterior)

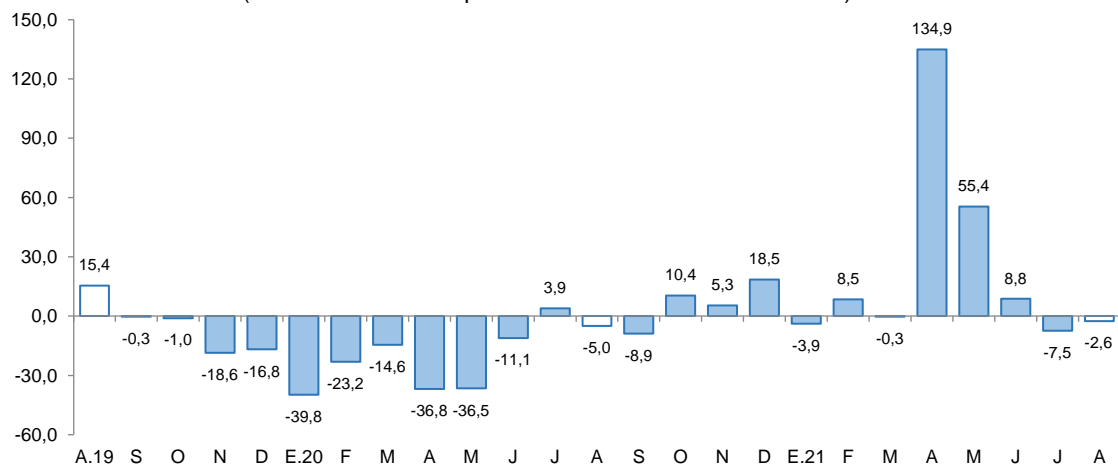

Fuente: MINEM.

Elaboración: BCRP, Sucursal Cusco, Departamento de Estudios Económicos.

- En agosto, el precio promedio mensual de cobre mostró una disminución de 0,8 por ciento con respecto a la cotización del mes previo (ctv. US\$/lb. 427,9). La reducción en el precio se explicó por temores de una menor demanda de China debido al mayor brote de COVID-19 desde el inicio de la pandemia, a lo que se sumó la apreciación del dólar; asimismo, por la subasta de metales básicos de las reservas estratégicas de China, y por la menor actividad manufacturera de China anunciada recientemente.



2. Otros indicadores sectoriales

2.1 Arribos a los establecimientos de hospedaje

- El arribo de turistas a los establecimientos de hospedaje de Apurímac alcanzó los 23 023 visitantes en junio de 2021, superior en (1 781,0 por ciento) comparación a los 1 224 visitantes que arribaron en junio de 2020. La expansión en junio estuvo asociada a la mayor llegada de turistas nacionales y extranjeros, en 21 694 y 105, respectivamente, frente al resultado del periodo interanual.
- El mayor flujo de arribos nacionales se explicó por la mayor afluencia proveniente de Lima, que crecieron en 4 554 turistas; seguido de Cusco, en 3 314 turistas, y Ayacucho en 1 368 turistas, frente a los registros de junio 2020. Asimismo, la expansión de turistas extranjeros se debió a las mayores llegadas de Estados Unidos, Italia, China y Brasil, principalmente.
- En el mismo sentido, en el primer semestre de 2021, los arribos a la región aumentaron 2,0 por ciento respecto a similar periodo 2020; por los mayores arribos de turistas nacionales (2,5 por ciento), pese a la reducción de turistas extranjeros (-47,1 por ciento).

GRÁFICO N° 2
EVOLUCIÓN DE ARRIBOS A ESTABLECIMIENTOS DE HOSPEDAJE
 (Variación % real respecto a similar mes del año anterior)

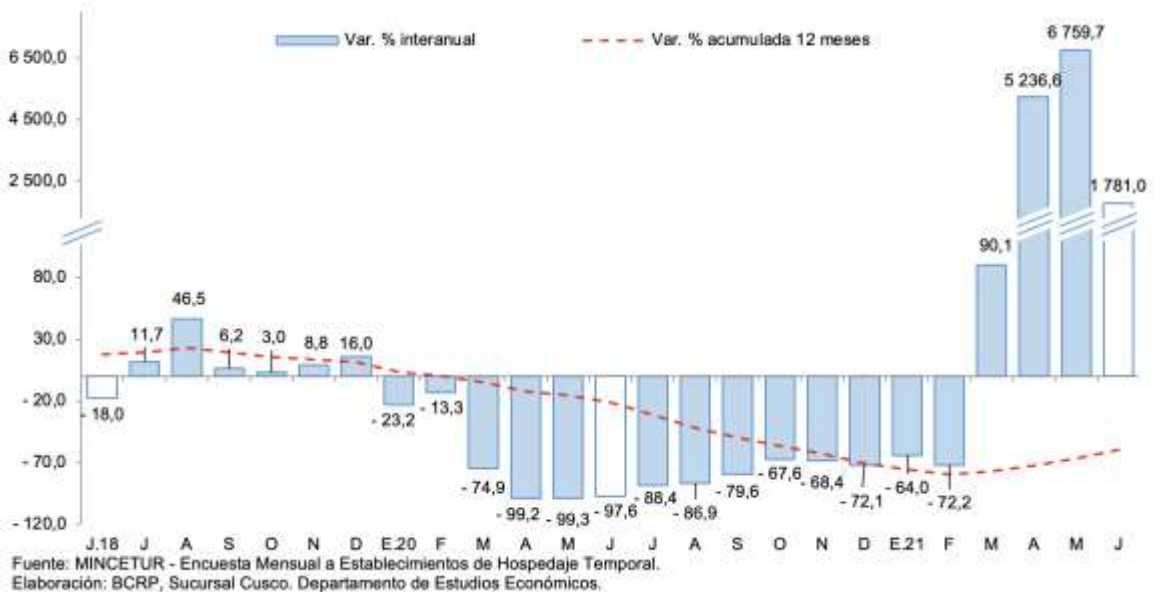

II. ASPECTOS LABORALES

1. Empleo

- En Apurímac, el número de trabajadores asalariados privados formales ascendió a 15 317 en julio de 2021, siendo mayor en 47,7 por ciento con respecto a julio de 2020. La expansión fue explicada esencialmente por una mayor contratación en los sectores construcción (85,7 por ciento), comercio (55,3 por ciento) y servicios (46,9 por ciento), principalmente.
- En el acumulado a julio de 2021, en promedio el número de trabajadores del sector privado formal creció 19,7 por ciento asociado a una mayor contratación en los sectores comercio (38,6 por ciento), servicios (14,4 por ciento) y minería (13,3 por ciento).

CUADRO N° 6
NÚMERO DE TRABAJADORES DEL SECTOR PRIVADO FORMAL 1/
(Planilla Electrónica – PLAME y T-Registro)

Sector	Julio			Enero - Julio		
	2020	2021	Var.%	2020	2021	Var.%
Agrícola 2/	46	52	13,0	47	48	1,5
Comercio	1 534	2 382	55,3	1 573	2 181	38,6
Construcción	854	1 586	85,7	1 057	1 346	27,3
Manufactura	476	838	76,1	523	631	20,7
Minería	2 401	2 961	23,3	2 507	2 839	13,3
Servicios	5 000	7 346	46,9	5 610	6 420	14,4
No precisa	62	152	145,2	56	145	157,7
TOTAL	10 373	15 317	47,7	11 374	13 611	19,7

1/ Cifras preliminares.

2/ Incluye ganadería, caza y silvicultura.

Fuente: MTPE - Observatorio de la Formalización Laboral

Elaboración: BCRP, Sucursal Cusco. Departamento de Estudios Económicos.

GRÁFICO N° 3
TRABAJADORES DEL SECTOR PRIVADO FORMAL
(Variación % respecto a similar mes del año anterior)

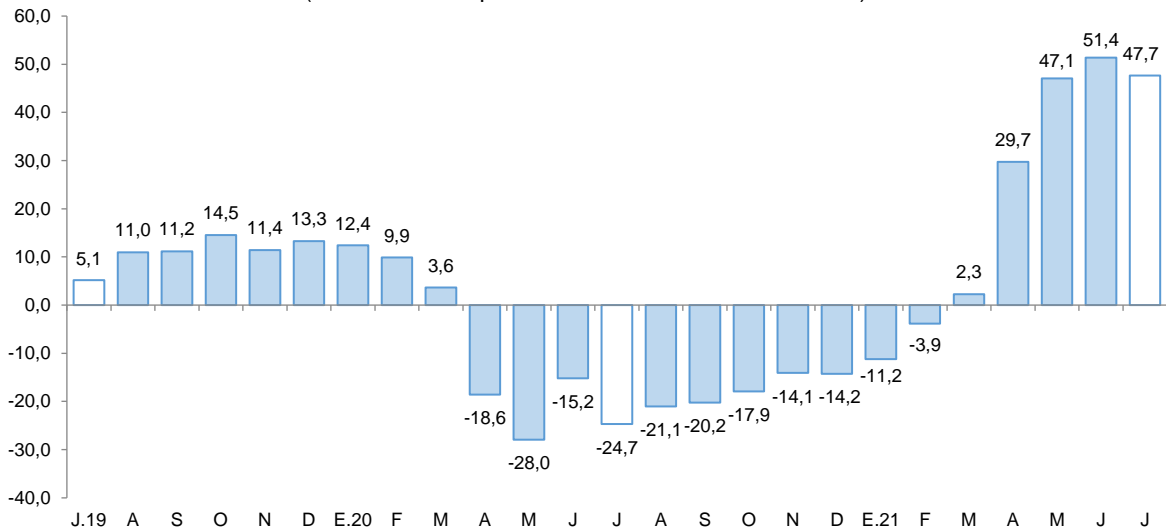

Fuente: MTPE - Observatorio de la Formalización Laboral.

Elaboración: BCRP, Sucursal Cusco. Departamento de Estudios Económicos.



III. SECTOR EXTERNO

1. Exportaciones

- Las exportaciones sumaron US\$ 309,9 millones en agosto, monto mayor respecto al registro de agosto de 2020, principalmente por el incremento de envíos de productos tradicionales (1 033,8 por ciento).
- El crecimiento en productos tradicionales se explicó por los mayores envíos de productos mineros (1 036,4 por ciento), principalmente cobre (1 206,4 por ciento) y molibdeno (253,7 por ciento); en cambio, en productos no tradicionales, cayó debido a los menores envíos de productos agropecuarios, esencialmente por los menores envíos de quinua.
- En el acumulado a agosto de 2021, las exportaciones totalizaron US\$ 2 357,6 millones, mayor en 120,9 por ciento respecto al registro de similar periodo de 2020. Las exportaciones de productos tradicionales se expandieron en 121,0 por ciento y no tradicionales crecieron 18,5 por ciento.
- Las exportaciones entre enero-agosto de 2021 tuvieron como destino principalmente: China (59,8 por ciento), Corea del Sur (17,7 por ciento), Japón (7,9 por ciento) y India (6,9 por ciento), siendo cobre el principal producto enviado a estos mercados. En ese sentido, el cobre representó el 93,8 por ciento del total exportado en dicho periodo.

CUADRO Nº 7
EXPORTACIONES POR GRUPO DE PRODUCTOS 1/
(Valor FOB en miles de US\$)

	Estructura %	Agosto		Enero - Agosto	
		2019	2020	2021	2020
Productos tradicionales	100,0	27 332	309 893	1 066 449	2 356 526
Agrícola	0,1	64	2	807	685
Mineros 2/	99,9	27 268	309 890	1 065 642	2 355 841
Productos no tradicionales	0,0	254	19	933	1 106
Agropecuarios	0,0	254	0	933	1 072
Maderas y papeles	0,0	0	0	0	0
Metal-mecánicos	0,0	0	0	0	15
Minerales no metálicos	0,0	0	0	0	0
Pesqueros	0,0	0	0	0	0
Químicos	0,0	0	0	0	0
Sidero-metalúrgicos y joyería	0,0	0	0	0	0
Textiles	0,0	0	19	0	19
Resto	0,0	0	0	0	0
TOTAL EXPORTACIONES	100,0	27 586	309 911	1 067 382	2 357 632

1/ Cifras preliminares.

2/ Las exportaciones mineras para 2021 corresponden a las declaraciones registradas en SUNAT.

Fuente: SUNAT.

Elaboración: BCRP, Sucursal Cusco. Departamento de Estudios Económicos.



IV. CRÉDITO Y DEPÓSITOS

1. Crédito

- El saldo de crédito (S/ 1 438 millones) creció 12,5 por ciento interanual en agosto de 2021, tasa de crecimiento mayor frente al resultado de agosto 2020 (12,3 por ciento) y similar respecto a la registrada en agosto 2019 (12,5 por ciento).
- El saldo de crédito de la banca múltiple, que representó el 28,9 por ciento del total de crédito, mostró un crecimiento de 14,8 por ciento interanual; de igual manera, el saldo de las instituciones no bancarias, que canalizaron el 65,4 por ciento, aumentó 12,6 por ciento interanual, impulsado por las mayores colocaciones en las cajas municipales (16,3 por ciento).
- En cuanto al tipo de crédito, el destinado a empresas se incrementó en 16,1 por ciento y las colocaciones dirigidas a personas se expandieron en 7,1 por ciento, debido al aumento de los créditos para consumo (7,5 por ciento) e hipotecario (2,4 por ciento).
- Por tipo de moneda, el crédito en moneda nacional, que representó el 99,8 por ciento, aumentó 12,5 por ciento respecto al registro interanual; asimismo, el crédito en moneda extranjera creció 36,5 por ciento. Así, la dolarización de los créditos fue 0,2 por ciento en agosto de 2021, similar al mismo mes del año previo.

CUADRO N° 8
CRÉDITO
(Saldos en millones de soles)

	A agosto			
	2020	2021	Estruct. % 2021	Var. Nom. Ago- 21 / Ago-20
Banco de la Nación 1/	77	76	5,3	-1,4
Agrobanco 2/	2	4	0,3	120,7
Banca Múltiple	362	416	28,9	14,8
Instituciones No Bancarias	836	941	65,4	12,6
Financieras	144	140	9,7	-3,2
Cajas Municipales	679	790	54,9	16,3
Cajas Rurales	13	12	0,8	-6,1
Edpymes	1	0	0,0	-100,0
TOTAL	1 278	1 438	100,0	12,5
Empresas	777	902	62,7	16,1
Personas	501	536	37,3	7,1
Consumo	455	489	34,0	7,5
Hipotecario	46	47	3,3	2,4
MN	1 275	1 435	99,8	12,5
ME	2	3	0,2	36,5

1/ Considera solo los créditos de consumo e hipotecario.

2/ No considera los créditos a las demás empresas del sistema financiero.

Fuente: SBS.

Elaboración: BCRP, Sucursal Cusco. Departamento de Estudios Económicos.

GRÁFICO Nº 4
EVOLUCIÓN DEL CREDITO
(Variación % respecto a similar mes del año anterior)

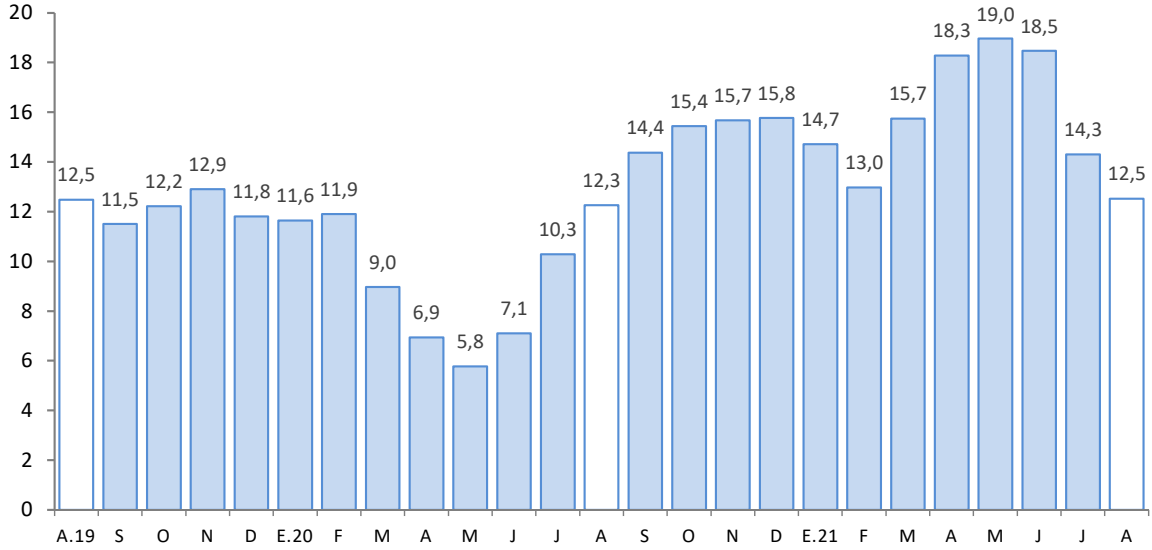

Fuente: SBS.
Elaboración: BCRP, Sucursal Cusco. Departamento de Estudios Económicos.

- Al cierre del mes de julio de 2021, la tasa de morosidad aumentó 0,3 de punto porcentual respecto al registro interanual, ubicándose en 4,2 por ciento. En las instituciones bancarias se ubicó en 5,5 por ciento, mayor en 1,5 puntos porcentuales comparado al registro interanual; sin embargo, en las instituciones no bancarias se reportó una tasa de 3,6 por ciento, menor en 0,3 de punto porcentual respecto a julio de 2020.

GRÁFICO Nº 5
TASA DE MOROSIDAD 1/
(Porcentaje)

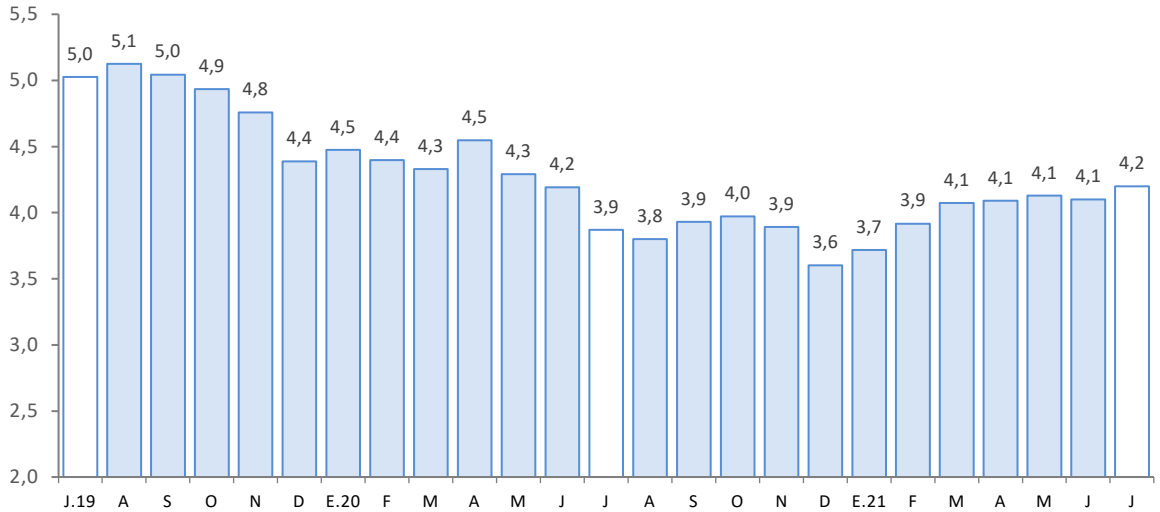

1/ Preliminar.
2/ Morosidad = (créditos vencidos + créditos en cobranza judicial)/colocaciones brutas.
Fuente: SBS.
Elaboración: BCRP, Sucursal Cusco. Departamento de Estudios Económicos.



2. Depósitos

- El saldo de depósitos ascendió a S/ 1 578 millones al cierre del mes de agosto, mostrando un incremento de 17,6 por ciento interanual; dinámica de crecimiento menor respecto a agosto de 2020 (27,8 por ciento), pero mayor frente a agosto de 2019 (11,2 por ciento).
- Por tipo de depósito, se registraron aumentos en los depósitos de ahorro (28,5 por ciento) y a la vista (27,5 por ciento), pese a la reducción en los depósitos a plazo (-10,0 por ciento).
- Por tipo de institución, el saldo de depósitos en la banca múltiple creció 17,9 por ciento; y en las instituciones no bancarias aumentó 12,2 por ciento, destacando la expansión de las captaciones de financieras (12,8 por ciento) y cajas municipales (11,9 por ciento), primordialmente.
- Por tipo de moneda, los depósitos en moneda extranjera se expandieron en 26,2 por ciento y en moneda nacional 17,0 por ciento, este último representó el 93,4 por ciento del total. Con ello, el coeficiente de dolarización de los depósitos aumentó de 6,2 por ciento en agosto de 2020 a 6,6 por ciento en agosto de 2021.

CUADRO Nº 9 DEPÓSITOS

(Saldos en millones de soles)

	A agosto			
	2020	2021	Estruct. % 2021	Var. Nom. Ago-21 / Ago-20
Banco de la Nación	356	436	27,6	22,5
Banca Múltiple	636	750	47,5	17,9
Instituciones No Bancarias	350	393	24,9	12,2
Financieras	65	74	4,7	12,8
Cajas Municipales	283	317	20,1	11,9
Cajas Rurales	1	2	0,1	50,5
TOTAL	1 342	1 578	100,0	17,6
Vista	234	299	18,9	27,5
Ahorro	735	944	59,8	28,5
A plazo	373	336	21,3	-10,0
MN	1 259	1 473	93,4	17,0
ME	83	105	6,6	26,2

Fuente: SBS.

Elaboración: BCRP, Sucursal Cusco. Departamento de Estudios Económicos.



GRÁFICO Nº 6
EVOLUCIÓN DE LOS DEPÓSITOS
(Variación % respecto a similar mes del año anterior)

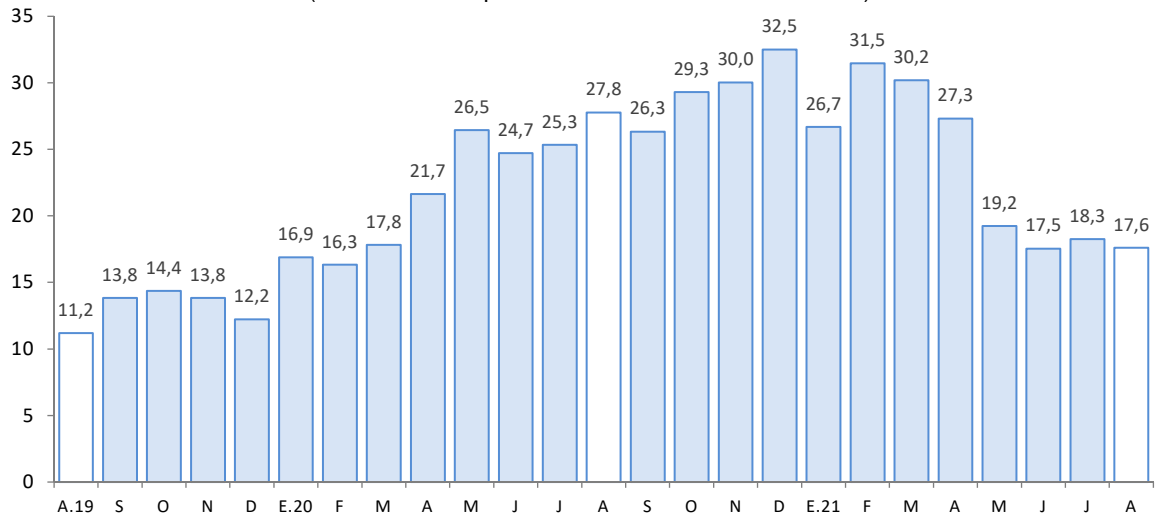

Fuente: SBS.

Elaboración: BCRP, Sucursal Cusco. Departamento de Estudios Económicos.



V. EJECUCIÓN DEL PRESUPUESTO PÚBLICO

1. Gasto no financiero

- La ejecución del presupuesto en Apurímac (S/ 227 millones) se redujo en 11,8 por ciento interanual en términos reales en agosto de 2021. El resultado fue explicado por los menores gastos corrientes (-17,5 por ciento), compensado en parte por el mayor gasto en formación bruta de capital (4,6 por ciento).
- Por el contrario, entre enero y agosto de 2021, el gasto creció 18,6 por ciento, explicado por los mayores gastos en formación bruta de capital (75,7 por ciento) y gastos corrientes (4,4 por ciento).

2. Gastos corrientes

- En agosto, los gastos corrientes sumaron S/ 149 millones, lo que significó una reducción real de 17,5 por ciento en el periodo interanual, explicado por el menor gasto en el Gobierno nacional (-48,5 por ciento), pese al mayor gasto en los Gobiernos locales (35,8 por ciento) y en el Gobierno regional (5,6 por ciento). Por componentes, el menor gasto fue producto de la contracción en transferencias (-56,5 por ciento) y remuneraciones (-1,2 por ciento), contrarrestado en parte por el aumento en bienes y servicios (21,1 por ciento).
- En cambio, en el acumulado enero-agosto de 2021, los gastos corrientes (S/ 1 236 millones) crecieron 4,4 por ciento comparado a similar periodo de 2020. Este resultado obedeció al incremento del gasto en bienes y servicios (28,0 por ciento), y remuneraciones (1,6 por ciento).

3. Formación bruta de capital

- La inversión mensual (S/ 78 millones) mostró un aumento de 4,6 por ciento interanual, explicada por la expansión de la inversión en los Gobiernos locales (71,2 por ciento) y Gobierno nacional (11,5 por ciento); sin embargo, se redujo el gasto en el Gobierno regional (-56,3 por ciento). A nivel de sectores, en los Gobiernos locales creció el gasto en el sector saneamiento en S/ 4,6 millones entre agosto de 2020 y agosto de 2021; y en el Gobierno nacional la mayor inversión se dio en el sector transporte, que creció S/ 5,5 millones con respecto al gasto realizado en agosto de 2020; en contraste, en el Gobierno regional la inversión en el sector educación se contrajo de S/ 11,4 millones en agosto de 2020 a S/ 5,0 millones en agosto de 2021. Con ello, la inversión acumulada a agosto de 2021 aumentó 75,7 por ciento, consecuencia de los mayores desembolsos en los tres niveles de gobierno.
- En cuanto al avance de la inversión pública, entre enero y agosto de 2021, los tres niveles de Gobierno ejecutaron en conjunto el 39,1 por ciento del Presupuesto Institucional Modificado (PIM). El Gobierno regional registró un avance de 46,9 por ciento, el Gobierno nacional 42,2 por ciento y los Gobiernos locales 34,5 por ciento.



CUADRO N° 10
EJECUCIÓN DEL PRESUPUESTO PÚBLICO 1/ 2/
(Millones de soles)

	Agosto			Enero - Agosto		
	2020	2021	Var. % Real	2020	2021	Var. % Real
I. GASTOS CORRIENTES	172	149	-17,5	1 150	1 236	4,4
Gobierno Nacional	83	45	-48,5	514	477	-9,7
Gobierno Regional	70	78	5,6	529	584	7,0
Gobiernos Locales	18	26	35,8	106	175	59,4
Remuneraciones	66	69	-1,2	526	550	1,6
Gobierno Nacional	12	11	-13,2	92	87	-8,1
Gobierno Regional	52	56	1,5	412	441	3,8
Gobiernos Locales	3	3	-2,7	21	22	0,0
Bienes y Servicios	39	50	21,1	289	381	28,0
Gobierno Nacional	13	10	-21,5	121	126	0,7
Gobierno Regional	15	19	20,5	90	115	23,0
Gobiernos Locales	11	20	69,2	77	141	76,5
Transferencias 1/	66	30	-56,5	335	304	-11,6
Gobierno Nacional	59	24	-61,1	301	264	-14,4
Gobierno Regional	3	3	4,1	26	28	2,0
Gobiernos Locales	4	3	-35,1	8	12	51,6
II. FORMACIÓN BRUTA DE CAPITAL	71	78	4,6	302	547	75,7
Gobierno Nacional	18	21	11,5	86	174	97,6
Gobierno Regional	29	13	-56,3	104	122	13,1
Gobiernos Locales	25	44	71,2	112	251	117,1
III. OTROS GASTOS DE CAPITAL 2/	2	0	-97,5	11	4	-61,7
GASTO NO FINANCIERO TOTAL (I+II+III)	245	227	-11,8	1 463	1 788	18,6
Gobierno Nacional	101	66	-38,0	608	651	4,1
Gobierno Regional	101	91	-14,2	635	709	8,3
Gobiernos Locales	43	70	55,3	219	427	88,7

1/ Incluye el pago de pensiones, donaciones y otros gastos corrientes.

2/ Incluye donaciones y transferencias.

Fuente: MEF.

Elaboración: BCRP, Sucursal Cusco. Departamento de Estudios Económicos.

GRÁFICO N° 7
EVOLUCIÓN DE LA INVERSIÓN PÚBLICA
 (Variación % real respecto a similar mes del año anterior)

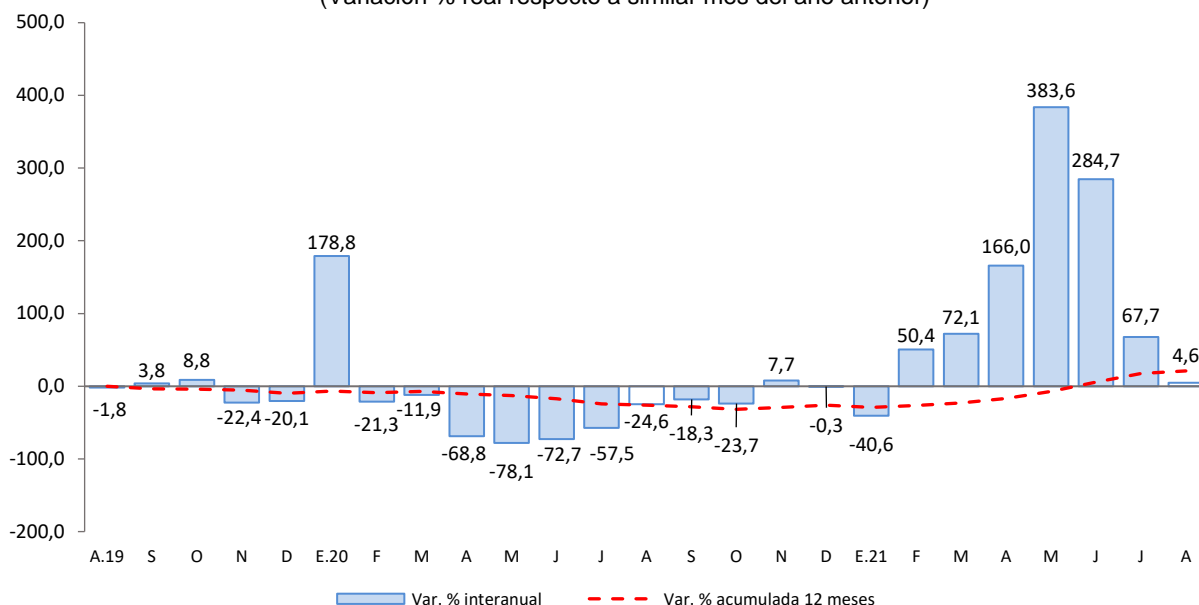

Fuente: MEF.

Elaboración: BCRP, Sucursal Cusco. Departamento de Estudios económicos.

- Los principales proyectos ejecutados por el Gobierno nacional, en agosto, fueron:
 - Mejoramiento del Corredor Vial Apurímac - Cusco, tramo: Pte. Ichuray - Pte. Sayhua., ubicado en el distrito de Challhuahuacho de la provincia de Cotabambas (S/ 6,2 millones).
 - Mejoramiento de la carretera Andahuaylas (Emp. PE-3S) - Pampachiri - Negromayo (Emp. PE-30A) por niveles de servicio (S/ 3,1 millones).
- En el Gobierno regional, los principales proyectos desarrollados fueron:
 - Mejoramiento del complejo deportivo El Olivo para el desarrollo de las actividades deportivas en el distrito y provincia de Abancay (S/ 751,9 mil).
 - Mejoramiento del servicio educativo en la I.E.I. Villa Gloria de nivel primario y secundario ubicado en el distrito y provincia de Abancay (S/ 515,0 mil).
- Por último, en los Gobiernos locales los proyectos más destacados fueron:
 - Ampliación y mejoramiento de los sistemas de agua potable y alcantarillado de los ocho barrios urbano marginales del distrito de Curahuasi, provincia de Abancay (S/ 1,4 millones).
 - Construcción de pistas y veredas en la zona periférica del cercado de Uripa, distrito de Anco Huallo, provincia de Chincheros (S/ 1,1 millones).



VI. ANEXOS



BANCO CENTRAL DE RESERVA DEL PERÚ – SUCURSAL CUSCO

ANEXO 1

APURÍMAC: PRODUCCIÓN AGROPECUARIA 1/
(Toneladas)

PRODUCTOS	2020					2021							PRODUCTOS	
	Ago.	Set.	Oct.	Nov.	Dic.	Ene.	Feb.	Mar.	Abr.	May.	Jun.	Jul.		Ago.
AGRÍCOLA														AGRÍCOLA
Ajo	32	0	0	0	98	0	0	0	0	0	507	5	120	Ajo
Alfalfa	14 152	16 112	15 150	14 125	15 596	19 611	18 787	41 648	21 895	22 364	22 119	12 594	14 565	Alfalfa
Achita, Kiwicha o Amaranto	0	0	0	0	0	0	0	0	0	580	2 838	1 610	573	Achita, Kiwicha o Amaranto
Anís	2	2	0	0	0	0	0	0	0	0	18	72	11	Anís
Arveja grano verde	158	56	136	80	84	299	576	560	659	948	188	78	80	Arveja grano verde
Avena grano	0	0	0	0	0	0	0	0	0	114	1 643	631	143	Avena grano
Brócoli	11	6	13	0	6	0	28	18	10	7	7	6	17	Brócoli
Camote	60	0	50	0	60	0	50	95	210	154	186	302	67	Camote
Calabaza	0	0	0	0	0	0	93	189	695	457	1 512	7	0	Calabaza
Caña de Azúcar (Alcohol)	433	416	0	0	417	10	466	95	461	79	152	237	0	Caña de Azúcar (Alcohol)
Cebada forrajera	75	200	270	0	0	420	50	636	1 791	5 769	346	620	250	Cebada forrajera
Cebada grano	1 506	0	0	0	0	0	0	0	0	1 077	6 109	3 554	1 468	Cebada grano
Cebolla	0	23	0	0	81	0	20	124	123	125	639	17	75	Cebolla
Chocho o tarhui	444	491	468	0	0	0	13	6	45	36	476	969	600	Chocho o tarhui
Col o Repollo	7	0	6	0	29	0	26	51	70	56	51	15	11	Col o Repollo
Coliflor	11	0	18	0	45	0	17	15	15	23	6	0	6	Coliflor
Frijol grano seco	176	10	13	2	18	48	45	83	1 246	2 699	3 224	553	403	Frijol grano seco
Haba grano seco	1 902	0	0	0	0	0	0	0	306	1 177	3 672	2 907	2 798	Haba grano seco
Haba grano verde	76	72	110	140	60	283	372	633	950	702	334	82	75	Haba grano verde
Limón	10	29	2	2	22	38	85	78	19	5	7	7	7	Limón
Lúcuma	38	4	9	5	5	8	4	4	0	2	6	0	41	Lúcuma
Mashua o izaño	0	0	0	0	0	0	0	0	629	2 375	3 056	664	237	Mashua o izaño
Maíz amarillo duro	235	0	0	0	0	0	15	18	760	1 548	1 958	562	162	Maíz amarillo duro
Maíz amiláceo	1 170	0	0	0	0	0	0	4	1 458	17 486	21 625	6 956	1 338	Maíz amiláceo
Maíz choclo	60	222	215	0	3 060	401	2 595	4 122	5 202	1 897	111	120	210	Maíz choclo
Oca	0	0	0	0	0	0	0	125	1 638	3 050	5 839	829	340	Oca
Olluco	0	0	0	0	800	0	98	201	3 300	5 189	13 518	3 650	1 808	Olluco
Palta	94	90	11	9	2	454	827	936	594	677	477	264	259	Palta
Papa	7 679	816	683	1 302	6 504	4 696	15 291	31 517	39 875	95 164	136 073	57 447	8 466	Papa
Papaya	39	3	0	0	41	18	106	134	171	0	12	56	1	Papaya
Pasto sudán	14	12	48	0	0	35	30	15	24	0	0	12	15	Pasto sudán
Quinua	350	0	0	0	0	0	0	0	101	3 477	5 717	1 080	18	Quinua
Rocoto	180	185	150	0	160	240	75	52	331	60	190	60	60	Rocoto
Rye Grass	10 982	11 691	6 976	8 570	9 411	10 879	10 348	11 536	11 622	11 974	11 202	13 567	10 837	Rye Grass
Sauco	0	0	0	0	0	26	13	36	11	15	0	0	25	Sauco
Tara	111	153	34	0	0	0	0	0	0	0	28	610	139	Tara
Tomate	180	185	150	0	160	240	75	775	102	2	90	60	60	Tomate
Trébol	12 625	11 527	12 321	9 088	8 909	9 465	9 395	11 531	11 140	11 483	10 425	12 247	12 066	Trébol
Trigo	335	0	0	0	6	0	0	0	0	279	4 765	7 777	459	Trigo
Tuna	0	0	0	0	0	1 129	2 222	1 876	149	205	0	0	0	Tuna
Yuca	203	149	123	0	121	0	50	25	150	25	208	74	90	Yuca
Zanahoria	42	118	54	0	342	102	190	169	306	195	929	106	99	Zanahoria
Zapallo	200	250	215	0	220	0	300	268	738	300	620	245	570	Zapallo
PECUARIA														PECUARIA
Porcino 2/	309	303	299	296	301	302	300	296	291	300	295	299	290	Porcino 2/
Ovino 2/	184	181	176	161	165	185	186	182	180	182	183	184	175	Ovino 2/
Vacuno 2/	732	725	719	722	724	748	744	749	736	741	744	745	725	Vacuno 2/
Leche	2 419	2 109	1 950	1 894	1 826	3 430	3 425	3 441	3 568	3 215	3 091	2 832	2 404	Leche
Huevos	43	46	45	48	44	48	47	51	50	51	51	45	40	Huevos

1/ Cifras preliminares.

2/ Peso de animal en pie.

Fuente: MIDAGRI.

Elaboración: BCRP, Sucursal Cusco. Departamento de Estudios Económicos.

ANEXO 2

APURÍMAC: PRODUCCIÓN PESQUERA 1/
(kg)

SUBSECTORES	2020					2021								SUBSECTORES
	Ago.	Set.	Oct.	Nov.	Dic.	Ene.	Feb.	Mar.	Abr.	May.	Jun.	Jul.	Ago.	
Consumo Humano Directo														Consumo Humano Directo
1. Fresco	9 538	9 707	9 859	12 177	17 465	7 761	8 193	15 254	20 853	20 356	21 068	16 694	12 491	1. Fresco

1/ Cifras preliminares.

Fuente: PRODUCE.

Elaboración: BCRP, Sucursal Cusco. Departamento de Estudios Económicos.

ANEXO 3

APURÍMAC: PRODUCCIÓN MINERA 1/

	2020					2021								
	Ago.	Set.	Oct.	Nov.	Dic.	Ene.	Feb.	Mar.	Abr.	May.	Jun.	Jul.	Ago.	
1. MINERÍA METÁLICA 2/														1. MINERÍA METÁLICA 2/
Cobre (T.M.)	27 551	23 588	28 137	31 030	31 597	19 012	18 591	22 668	24 798	26 941	23 362	24 521	25 396	Cobre (T.M.)
Molibdeno (T.M.)	325	470	356	408	498	378	348	359	448	547	512	430	502	Molibdeno (T.M.)
Oro (Kg.)	122	101	140	120	177	91	65	116	101	80	39	63	69	Oro (Kg.)
Plata (Kg.)	11 623	5 012	15 233	4 762	15 944	6 428	9 197	8 732	10 848	11 883	7 723	7 651	6 623	Plata (Kg.)

1/ Cifras preliminares.

2/ Unidades Recuperables.

Fuente: MINEM.

Elaboración: BCRP, Sucursal Cusco. Departamento de Estudios Económicos.



ANEXO 4

APURÍMAC: EXPORTACIÓN POR GRUPO DE PRODUCTO 1/
(Valor FOB - Miles de US\$)

	2020					2021								
	Ago.	Set.	Oct.	Nov.	Dic.	Ene.	Feb.	Mar.	Abr.	May.	Jun.	Jul.	Ago.	
Productos tradicionales	27 332	289 688	280 547	266 596	147 368	146 340	297 826	334 057	131 184	527 243	391 683	218 301	309 893	Productos tradicionales
Agrícola	64	688	256	656	817	144	135	0	0	0	0	404	2	Agrícola
Mineros 2/	27 268	289 001	280 292	265 940	146 551	146 196	297 692	334 057	131 184	527 243	391 683	217 896	309 890	Mineros 2/
Productos no tradicionales	254	148	41	65	0	0	585	293	107	49	15	38	19	Productos no tradicionales
Agropecuarios	254	148	41	65	0	0	585	293	107	49	0	38	0	Agropecuarios
Maderas y papeles	0	0	0	0	0	0	0	0	0	0	0	0	0	Maderas y papeles
Metal-mecánicos	0	0	0	0	0	0	0	0	0	0	15	0	0	Metal-mecánicos
Minerales no metálicos	0	0	0	0	0	0	0	0	0	0	0	0	0	Minerales no metálicos
Pesqueros	0	0	0	0	0	0	0	0	0	0	0	0	0	Pesqueros
Químicos	0	0	0	0	0	0	0	0	0	0	0	0	0	Químicos
Sidero-metalúrgicos y joyería	0	0	0	0	0	0	0	0	0	0	0	0	0	Sidero-metalúrgicos y joyería
Textiles	0	0	0	0	0	0	0	0	0	0	0	0	19	Textiles
Resto	0	0	0	0	0	0	0	0	0	0	0	0	0	Resto
TOTAL EXPORTACIONES	27 586	289 836	280 588	266 661	147 368	146 340	298 411	334 350	131 291	527 292	391 698	218 339	309 911	TOTAL EXPORTACIONES

1/ Cifras preliminares.

2/ Las exportaciones mineras para 2021 corresponden a las declaraciones registradas en SUNAT.

Fuente: SUNAT.

Elaboración: BCRP, Sucursal Cusco. Departamento de Estudios Económicos.



ANEXO 5

APURÍMAC: EXPORTACIÓN POR GRUPO DE PRODUCTO 1/

(Valor FOB - Miles de US\$)

	2020					2021								
	Ago.	Set.	Oct.	Nov.	Dic.	Ene.	Feb.	Mar.	Abr.	May.	Jun.	Jul.	Ago.	
Productos tradicionales	27 332	289 688	280 547	266 596	147 368	146 340	297 826	334 057	131 184	527 243	391 683	218 301	309 893	Productos tradicionales
Agrícola	64	688	256	656	817	144	135	0	0	0	0	404	2	Agrícola
Café	64	688	256	656	817	144	135	0	0	0	0	404	2	Café
Mineros 2/	27 268	289 001	280 292	265 940	146 551	146 196	297 692	334 057	131 184	527 243	391 683	217 896	309 890	Mineros 2/
Cobre	22 217	277 281	257 135	249 613	135 027	129 409	283 414	321 302	114 517	509 359	365 017	198 622	290 242	Cobre
Molibdeno	5 052	1 154	15 592	5 779	5 582	6 411	9 895	9 462	4 800	10 221	26 667	16 666	17 865	Molibdeno
Oro	0	10 565	7 187	10 548	5 943	10 376	4 140	3 293	11 867	7 663	0	2 608	1 783	Oro
Plata	0	0	378	0	0	0	242	0	0	0	0	0	0	Plata
Plomo	0	0	0	0	0	0	0	0	0	0	0	0	0	Plomo
Zinc	0	0	0	0	0	0	0	0	0	0	0	0	0	Zinc
Demás minerales	0	0	0	0	0	0	0	0	0	0	0	0	0	Demás minerales
Productos no tradicionales	254	148	41	65	0	0	585	293	107	49	15	38	19	Productos no tradicionales
Agropecuarios	254	148	41	65	0	0	585	293	107	49	0	38	0	Agropecuarios
Maiz blanco	0	0	0	0	0	0	0	0	0	0	0	0	0	Maiz blanco
Palta	0	0	0	0	0	0	585	233	56	0	0	0	0	Palta
Quinua	254	148	41	65	0	0	0	0	9	0	0	0	0	Quinua
Resto	0	0	0	0	0	0	0	60	42	49	0	38	0	Resto
Metal-mecánicos	0	0	0	0	0	0	0	0	0	0	15	0	0	Metal-mecánicos
Minerales no metálicos	0	0	0	0	0	0	0	0	0	0	0	0	0	Minerales no metálicos
Pesqueros	0	0	0	0	0	0	0	0	0	0	0	0	0	Pesqueros
Químicos	0	0	0	0	0	0	0	0	0	0	0	0	0	Químicos
Sidero-metalúrgicos y joyería	0	0	0	0	0	0	0	0	0	0	0	0	0	Sidero-metalúrgicos y joyería
Textiles	0	0	0	0	0	0	0	0	0	0	0	0	19	Textiles
Chales, pañuelos de cuello y artículos similares	0	0	0	0	0	0	0	0	0	0	0	0	0	Chales, pañuelos de cuello y artículos similares
Demás complementos de vestir	0	0	0	0	0	0	0	0	0	0	0	0	0	Demás complementos de vestir
Demás suéteres de lana	0	0	0	0	0	0	0	0	0	0	0	0	0	Demás suéteres de lana
Demás suéteres de pelo fino	0	0	0	0	0	0	0	0	0	0	0	0	0	Demás suéteres de pelo fino
Hilados retorcidos y cableados	0	0	0	0	0	0	0	0	0	0	0	0	0	Hilados retorcidos y cableados
Resto	0	0	0	0	0	0	0	0	0	0	0	0	19	Resto
Resto	0	0	0	0	0	0	0	0	0	0	0	0	0	Resto
TOTAL EXPORTACIONES	27 586	289 836	280 588	266 661	147 368	146 340	298 411	334 350	131 291	527 292	391 698	218 339	309 911	TOTAL EXPORTACIONES

1/ Cifras preliminares.

2/ Las exportaciones mineras para 2021 corresponden a las declaraciones registradas en SUNAT.

Fuente: SUNAT.

Elaboración: BCRP, Sucursal Cusco. Departamento de Estudios Económicos.



ANEXO 6

APURÍMAC: CRÉDITOS 1/
(Saldos en millones de Soles)

ENTIDADES FINANCIERAS	2020					2021								ENTIDADES FINANCIERAS
	Ago.	Set.	Oct.	Nov.	Dic.	Ene.	Feb.	Mar.	Abr.	May.	Jun.	Jul.	Ago.	
I. Banco de la nación 2/	77	78	79	80	81	79	77	77	77	76	77	76	76	I. Banco de la nación 2/
II. Agrobanco 3/	2	2	2	2	1	1	2	2	2	3	3	4	4	II. Agrobanco 3/
III. Banca múltiple	362	368	375	383	385	387	389	394	399	404	407	410	416	III. Banca múltiple
IV. Instituciones no bancarias	836	864	884	901	908	899	893	901	909	917	927	934	941	IV. Instituciones no bancarias
Financieras	144	146	148	149	150	148	144	143	143	143	141	141	140	Financieras
Cajas Municipales	679	704	722	739	745	739	737	747	754	763	775	782	790	Cajas Municipales
Cajas Rurales	13	13	13	12	11	11	12	11	11	11	11	11	12	Cajas Rurales
Edpymes	1	1	1	1	1	1	0	0	0	0	0	0	0	Edpymes
TOTAL	1 278	1 312	1 340	1 365	1 374	1 367	1 361	1 374	1 388	1 401	1 415	1 424	1 438	TOTAL
En M/N	1 275	1 309	1 337	1 363	1 372	1 365	1 358	1 372	1 386	1 398	1 413	1 421	1 435	En M/N
En M/E	2	3	3	3	2	2	2	2	2	2	2	3	3	En M/E

1/ Cifras preliminares.

2/ Considera solo los créditos de consumo e hipotecario.

3/ No considera los créditos a las demás empresas del sistema financiero.

Fuente: SBS.

Elaboración: BCRP, Sucursal Cusco. Departamento de Estudios Económicos.

ANEXO 7

APURÍMAC: CARTERA PESADA 1/

(En porcentajes)

ENTIDADES FINANCIERAS	2020						2021						ENTIDADES FINANCIERAS	
	Jul.	Ago.	Set.	Oct.	Nov.	Dic.	Ene.	Feb.	Mar.	Abr.	May.	Jun.		Jul.
I. Banco de la nación	2,2	2,4	2,4	2,4	2,4	2,3	2,2	2,3	2,4	2,5	2,6	2,4	2,6	I. Banco de la nación
II. Agrobanco	32,1	33,5	37,5	43,1	45,8	36,1	34,6	29,6	23,8	19,9	19,1	19,2	15,6	II. Agrobanco
III. Banca múltiple	4,0	4,1	4,3	4,7	4,8	4,5	4,5	4,5	4,8	4,8	5,1	5,4	5,5	III. Banca múltiple
IV. Instituciones no bancarias	3,9	3,7	3,8	3,7	3,5	3,2	3,4	3,7	3,8	3,8	3,7	3,5	3,6	IV. Instituciones no bancarias
Cajas Municipales	3,8	3,6	3,5	3,3	3,2	2,7	2,8	3,1	3,2	3,1	3,1	3,0	3,1	Cajas Municipales
Cajas Rurales de Ahorro y Crédito	17,8	18,4	22,0	24,0	16,5	18,0	20,0	21,2	23,0	23,8	24,1	19,5	18,7	Cajas Rurales de Ahorro y Crédito
Edpymes	12,1	12,4	18,4	25,5	27,4	27,8	28,2	28,7	30,3	29,3	100,0	100,0	100,0	Edpymes
Financieras	3,1	3,1	3,5	3,6	4,0	4,6	5,2	5,7	5,7	5,7	5,4	5,3	5,3	Financieras
TOTAL	3,9	3,8	3,9	4,0	3,9	3,6	3,7	3,9	4,1	4,1	4,1	4,1	4,2	TOTAL

1/ Cifras preliminares.

Fuente: SBS.

Elaboración: BCRP, Sucursal Cusco. Departamento de Estudios Económicos.

ANEXO 8

APURÍMAC: DEPÓSITOS 1/
(Saldos en millones de Soles)

ENTIDADES FINANCIERAS	2020					2021								ENTIDADES FINANCIERAS
	Ago.	Set.	Oct.	Nov.	Dic.	Ene.	Feb.	Mar.	Abr.	May.	Jun.	Jul.	Ago.	
I. Banco de la nación	356	351	395	391	434	419	451	438	450	433	421	424	436	I. Banco de la nación
II. Banca múltiple	636	648	645	688	720	715	699	701	694	693	693	735	750	II. Banca múltiple
III. Instituciones no bancarias	350	359	364	372	381	364	366	374	373	373	375	383	393	III. Instituciones no bancarias
Financieras	65	67	69	71	73	70	70	73	71	71	70	72	74	Financieras
Cajas Municipales	283	290	293	299	306	293	294	299	300	300	303	309	317	Cajas Municipales
Cajas Rurales	1	1	2	2	2	1	2	2	2	2	2	2	2	Cajas Rurales
TOTAL	1 342	1 358	1 404	1 451	1 535	1 499	1 517	1 513	1 517	1 499	1 490	1 543	1 578	TOTAL
En M/N	1 259	1 272	1 320	1 365	1 447	1 412	1 424	1 419	1 419	1 405	1 395	1 446	1 473	En M/N
En M/E	83	86	85	86	88	87	92	94	98	94	95	97	105	En M/E

1/ Cifras preliminares.

Fuente: SBS.

Elaboración: BCRP, Sucursal Cusco. Departamento de Estudios Económicos.



ANEXO 9

APURÍMAC: EJECUCIÓN DEL PRESUPUESTO PÚBLICO

(Millones de Soles)

TIPO	2020					2021								TIPO
	Ago.	Set.	Oct.	Nov.	Dic.	Ene.	Feb.	Mar.	Abr.	May.	Jun.	Jul.	Ago.	
I. GASTOS CORRIENTES	172	141	282	193	381	109	192	165	186	136	142	157	149	I. GASTOS CORRIENTES
Gobierno Nacional	83	39	177	72	84	39	113	65	90	31	44	51	45	Gobierno Nacional
Gobierno Regional	70	74	78	79	170	65	65	71	72	80	75	78	78	Gobierno Regional
Gobiernos Locales	18	28	27	42	127	5	13	29	24	26	24	28	26	Gobiernos Locales
Remuneraciones	66	68	68	70	105	68	66	66	68	72	67	74	69	Remuneraciones
Gobierno Nacional	12	11	11	12	15	11	10	10	10	11	10	13	11	Gobierno Nacional
Gobierno Regional	52	53	54	56	86	55	53	53	55	58	54	58	56	Gobierno Regional
Gobiernos Locales	3	3	3	3	5	2	2	3	3	3	3	3	3	Gobiernos Locales
Bienes y Servicios	39	54	94	72	193	28	28	51	59	53	48	65	50	Bienes y Servicios
Gobierno Nacional	13	15	58	19	27	20	8	11	25	13	11	27	10	Gobierno Nacional
Gobierno Regional	15	18	15	17	51	6	9	15	14	18	18	16	19	Gobierno Regional
Gobiernos Locales	11	22	21	36	115	3	10	25	21	21	19	22	20	Gobiernos Locales
Transferencias 1/	66	20	119	50	82	12	98	48	59	12	28	17	30	Transferencias 1/
Gobierno Nacional	59	13	107	41	42	8	94	44	55	6	22	11	24	Gobierno Nacional
Gobierno Regional	3	3	9	5	33	4	3	3	3	3	3	4	3	Gobierno Regional
Gobiernos Locales	4	3	3	4	7	0	0	1	1	2	2	3	3	Gobiernos Locales
II. FORMACIÓN BRUTA DE CAPITAL	71	97	105	117	201	24	56	84	54	73	90	88	78	II. FORMACIÓN BRUTA DE CAPITAL
Gobierno Nacional	18	17	21	40	43	16	26	20	16	25	24	27	21	Gobierno Nacional
Gobierno Regional	29	29	24	22	45	2	9	23	17	18	21	18	13	Gobierno Regional
Gobiernos Locales	25	51	60	55	113	6	21	41	20	30	46	43	44	Gobiernos Locales
III. OTROS GASTOS DE CAPITAL 2/	2	0	5	2	1	0	0	0	0	0	4	0	0	III. OTROS GASTOS DE CAPITAL 2/
GASTO NO FINANCIERO TOTAL (I+II+III)	245	238	392	312	582	132	247	250	240	210	236	245	227	GASTO NO FINANCIERO TOTAL (I+II+III)
Gobierno Nacional	101	56	203	114	127	55	139	86	106	56	67	78	66	Gobierno Nacional
Gobierno Regional	101	104	102	101	215	67	74	94	90	98	99	97	91	Gobierno Regional
Gobiernos Locales	43	79	87	97	239	11	34	71	44	57	70	71	70	Gobiernos Locales

1/ Incluye el pago de pensiones, donaciones y otros gastos corrientes.

2/ Incluye donaciones y transferencias.

Información actualizada al 31 de agosto de 2021

Fuente: MEF.

Elaboración: BCRP, Sucursal Cusco. Departamento de Estudios Económicos.



ANEXO 10

APURÍMAC: INGRESOS CORRIENTES DEL GOBIERNO CENTRAL 1/

(Millones de soles)

INGRESOS	2020					2021								INGRESOS
	Ago.	Set.	Oct.	Nov.	Dic.	Ene.	Feb.	Mar.	Abr.	May.	Jun.	Jul.	Ago.	
I. INGRESOS TRIBUTARIOS	7	7	10	11	12	13	9	13	17	12	13	12	14	I. INGRESOS TRIBUTARIOS
1. Impuestos a los ingresos	4	4	5	5	6	6	4	6	12	6	7	6	6	1. Impuestos a los ingresos
- Personas Naturales	1	2	2	2	3	2	2	2	2	2	2	2	2	- Personas Naturales
- Personas Jurídicas	1	2	3	2	3	4	2	2	3	4	4	3	4	- Personas Jurídicas
- Regularización	1	0	0	0	0	0	0	2	7	1	1	0	0	- Regularización
2. Impuestos a la importación														2. Impuestos a la importación
3. Impuesto General a las Ventas	3	3	5	5	5	7	4	5	4	5	6	5	7	3. Impuesto General a las Ventas
- Operaciones Internas	3	3	5	5	5	7	4	5	4	5	6	5	7	- Operaciones Internas
- Operaciones Externas														- Operaciones Externas
4. Impuesto Selectivo al Consumo	0	0	0	0	0	0	0	0	0	0	0	0	0	4. Impuesto Selectivo al Consumo
5. Otros Ingresos tributarios	0	0	0	0	1	0	1	1	1	1	1	1	1	5. Otros Ingresos tributarios
II. INGRESOS NO TRIBUTARIOS	1	1	0	1	0	0	0	1	0	0	2	1	1	II. INGRESOS NO TRIBUTARIOS
INGRESOS CORRIENTES (I+II)	7	9	11	11	12	14	10	13	18	12	15	13	15	INGRESOS CORRIENTES (I+II)

1/ Debido al redondeo de los datos parciales, los totales pueden diferir de la suma de las partes.

Fuente: SUNAT.

Elaboración: BCRP, Sucursal Cusco. Departamento de Estudios Económicos.