

BANCO CENTRAL DE RESERVA DEL PERÚ
SUCURSAL CUSCO



APURÍMAC: Síntesis de Actividad Económica
Julio 2021¹

Departamento de Estudios Económicos

¹ En la elaboración del presente informe participaron Víctor Chique, Juniors Sánchez y José Apaza.

ÍNDICE

	<i>Página</i>
RESUMEN EJECUTIVO	3
I. ACTIVIDAD PRODUCTIVA.....	5
1. Actividad Primaria	5
1.1 Sector agropecuario	5
1.2 Sector pesca.....	6
1.3 Sector minería	7
2. Otros indicadores sectoriales.....	8
2.1 Arribos a los establecimientos de hospedaje.....	8
II. ASPECTOS LABORALES	9
1. Empleo	9
III. SECTOR EXTERNO.....	10
1. Exportaciones	10
IV. CRÉDITO Y DEPÓSITOS.....	11
1. Crédito.....	11
2. Depósitos	13
V. EJECUCIÓN DEL PRESUPUESTO PÚBLICO	15
1. Gasto no financiero	15
2. Gastos corrientes	15
3. Formación bruta de capital	15
VI. ANEXOS	18



RESUMEN EJECUTIVO

Principales hechos de importancia

- Los indicadores de la actividad primaria mostraron resultados mixtos en julio de 2021. La producción **agropecuaria** fue mayor en 5,2 por ciento y el **sector pesca** creció 23,5 por ciento; no obstante, la **actividad minera** se contrajo en 7,5 por ciento interanual.
- En otros indicadores de la actividad económica, el **saldo de crédito** se incrementó en 14,3 por ciento y la **formación bruta de capital** creció 67,7 por ciento.

Actividad Primaria

- El **sector agropecuario** creció 5,2 por ciento en el periodo interanual, ante el incremento en la producción del subsector agrícola, relacionado a la mayor producción de papa y trigo; en cambio, disminuyó la producción del subsector pecuario. Con ello, entre enero y julio de 2021 el sector aumentó 2,1 por ciento respecto a similar periodo del año previo.
- El **sector pesca** mostró una expansión de 23,5 por ciento interanual en julio, debido a una mayor producción de trucha, pese a la reducción de la especie pejerrey. En el periodo enero-julio de 2021, la actividad pesquera creció 12,8 por ciento frente a similar periodo del año previo.
- La **actividad minera** fue menor en 7,5 por ciento con respecto a julio de 2020, principalmente por una contracción de cobre. En el acumulado a julio de 2021, el sector mostró una expansión de 18,1 por ciento en comparación con respecto a julio de 2020, explicado por una mayor producción de molibdeno, cobre y plata.

Otros Indicadores de Actividad Económica

- El **saldo de crédito** ascendió a S/ 1 424 millones al cierre del mes de julio. El monto alcanzado mostró un incremento de 14,3 por ciento con respecto a julio de 2020. El crédito a empresas se expandió 20,1 por ciento y a personas creció 5,7 por ciento.
- La **inversión** (S/ 88 millones) mostró un aumento de 67,7 por ciento interanual, explicada por la expansión de la inversión en los Gobiernos locales y Gobierno nacional. La inversión acumulada a julio de 2021 aumentó 97,5 por ciento, como consecuencia de los mayores desembolsos en los tres niveles de gobierno.

CUADRO N° 1
OTROS INDICADORES DE ACTIVIDAD ECONÓMICA
 (Variación % respecto a similar mes del año anterior)

	Feb. 21	Mar. 21	Abr. 21	May. 21	Jun. 21	Jul. 21
Arribos a los establecimientos de hospedaje	↓ -72,2	↑ 90,1	↑ 5 236,6	↑ 6 759,7	↑ 1 781,0	n.d.
Crédito total 1/	↑ 13,0	↑ 15,7	↑ 18,3	↑ 19,0	↑ 18,5	↑ 14,3
Crédito de consumo 1/	↓ -0,3	↓ -1,0	↑ 3,6	↑ 5,7	↑ 5,5	↑ 6,0
Crédito hipotecario 1/	↑ 0,3	↑ 1,5	↑ 1,9	↑ 3,9	↑ 0,1	↑ 2,7
Inversión Pública 2/	↑ 50,4	↑ 72,1	↑ 166,0	↑ 383,6	↑ 284,7	↑ 67,7

1/ En términos nominales.

2/ En términos reales.

Fuentes: MINCETUR, SBS y MEF.

I. ACTIVIDAD PRODUCTIVA

1. Actividad Primaria

1.1 Sector agropecuario

- En julio, la actividad agropecuaria creció 5,2 por ciento en comparación con similar mes de 2020, como resultado de una mayor producción del subsector agrícola (6,3 por ciento), atenuado por la reducción en el subsector pecuario (-1,9 por ciento). Asimismo, entre enero y julio de 2021 el sector aumentó 2,1 por ciento respecto a similar periodo del año previo.
- La expansión del subsector agrícola fue explicada por una mayor producción destinada al mercado interno (10,3 por ciento), por una mayor producción de olluco (103,2 por ciento), papa (39,5 por ciento) y trigo (19,8 por ciento); en cambio, disminuyó la producción orientada mercado externo y agroindustria (-10,3 por ciento), consecuencia de la reducción de la producción de maíz amarillo duro (-58,1 por ciento) y kiwicha (-27,4 por ciento). De esta manera, entre enero y julio de 2021, el subsector creció 2,8 por ciento respecto a similar periodo de 2020, por las mayores cosechas de cebada grano, kiwicha y papa.
- El subsector pecuario retrocedió 1,9 por ciento en julio, por una menor producción de ovino (-6,1 por ciento), porcino (-4,5 por ciento) y vacuno (-1,5 por ciento). Así, entre enero y julio de 2021, la producción pecuaria disminuyó 2,3 por ciento frente a similar al periodo del año previo.

CUADRO N° 2
SECTOR AGROPECUARIO 1/
(Miles de Toneladas)

Subsectores	Estructura Porcentual 2019 2/	Julio				Enero - Julio			
		2020	2021	Var.%	Contribución al crecimiento 3/	2020	2021	Var.%	Contribución al crecimiento 3/
AGRÍCOLA	79,3			6,3	5,5			2,8	2,4
Orientada al mercado externo y agroindustria 2/	8,0			-10,3	-1,7			-0,5	-0,1
Kiwicha	1,1	2,2	1,6	-27,4	-2,5	4,3	5,0	18,0	0,5
Maíz amarillo duro	0,6	1,3	0,6	-58,1	-0,7	4,2	4,9	15,3	0,1
Tara	0,2	0,4	0,2	-52,6	-0,3	0,4	0,2	-50,0	0,0
Palta	0,9	0,4	0,3	-35,3	-0,2	4,2	4,2	0,9	0,0
Caña para alcohol	0,1	0,2	0,1	-34,8	0,0	2,3	1,4	-41,1	0,0
Anís	0,1	0,0	0,1	75,6	0,2	0,1	0,1	-15,9	0,0
Quinua	2,5	0,6	1,1	74,5	0,8	11,5	10,4	-10,0	-0,3
Haba grano seco	2,5	2,3	2,9	25,1	1,0	9,0	8,1	-10,6	-0,2
Orientada al mercado interno 2/	71,3			10,3	7,2			3,3	2,5
Papa	34,1	41,2	57,4	39,5	10,6	361,3	380,1	5,2	1,9
Trigo	1,8	6,5	7,8	19,8	1,5	12,2	12,8	5,1	0,1
Olluco	2,2	1,8	3,7	103,2	1,3	25,8	26,0	0,8	0,0
Tarhui	0,6	0,3	1,0	187,5	1,3	1,1	1,5	41,9	0,1
Cebada grano	1,5	2,2	3,6	58,6	1,2	9,0	10,7	18,8	0,2
Avena grano	0,1	0,3	0,6	132,8	0,4	2,1	2,4	13,0	0,0
Rocoto	0,8	0,2	0,1	-60,0	-0,3	1,3	1,0	-21,8	-0,1
Orégano	0,1	0,1	0,0	-100,0	-0,7	0,1	0,0	-100,0	-0,1
Frijol grano seco	3,9	1,7	0,6	-68,4	-3,5	8,2	7,9	-3,3	-0,1
Maíz amiláceo	12,3	9,8	7,0	-29,3	-5,1	51,2	47,5	-7,1	-1,0
PECUARIO	20,7			-1,9	-0,3			-2,3	-0,4
Ovino 4/	2,0	0,2	0,2	-6,1	-0,1	1,3	1,3	-5,0	-0,1
Porcino 4/	2,4	0,3	0,3	-4,5	-0,1	2,1	2,1	-3,0	-0,1
Vacuno 4/	7,3	0,8	0,7	-1,5	-0,1	5,3	5,2	-2,1	-0,1
Ave 4/	0,7	0,1	0,1	-2,3	0,0	0,6	0,6	-3,4	0,0
Huevos	0,3	0,0	0,0	-4,3	0,0	0,4	0,3	-2,6	0,0
SECTOR AGROPECUARIO	100,0			5,2	5,2			2,1	2,1

1/ Cifras preliminares.

2/ Estimado a precios del 2007.

3/ Con base en la estructura de similar periodo 2020.

4/ Peso de animal en pie.

Fuente: MIDAGRI.

Elaboración: BCRP, Sucursal Cusco, Departamento de Estudios Económicos.



- En agosto inició la campaña agrícola 2020/2021; así, el acumulado al mes de julio mostró que se instaló un total de 97 261 hectáreas, extensión mayor en 2,7 por ciento con relación a similar periodo de la campaña anterior. En cultivos transitorios se instalaron mayores extensiones de cebada forrajera (115,3 por ciento), quinua (22,7 por ciento) y papa (5,8 por ciento); asimismo, en la siembra de cultivos permanentes y semipermanentes se registró un crecimiento de la siembra de alfalfa, trébol y tuna.

CUADRO N° 3
SUPERFICIE SEMBRADA 1/
(Hectáreas)

	Campaña agrícola 2/		Variación	
	2019/2020	2020/2021	Absoluta	Porcentual
CULTIVOS TRANSITORIOS	94 018	96 578	2 560	2,7
Papa	23 023	24 365	1 342	5,8
Quinua	5 190	6 369	1 179	22,7
Cebada forrajera	561	1 208	647	115,3
Olluco	2 668	2 954	286	10,7
Maíz amarillo duro	1 824	2 043	219	12,0
Arveja grano seco	1 289	1 473	184	14,3
Maíz choclo	2 547	2 719	172	6,8
Frijol grano seco	4 160	4 304	144	3,5
Avena grano	540	678	138	25,6
Mashua	794	918	124	15,6
Zanahoria	332	275	-57	-17,2
Zapallo	247	187	-60	-24,3
Oca	1 384	1 322	-62	-4,5
Chía	635	171	-464	-73,1
Maíz amiláceo	25 753	24 456	-1 297	-5,0
Otros	23 071	23 136	65	0,3
CULTIVOS PERMANENTES Y SEMIPERMANENTES	649	683	34	5,2
Alfalfa	130	201	71	54,6
Trebol	70	122	52	74,3
Tuna	3	51	48	1 600,0
Chirimoya	72	9	-63	-87,5
Palto	215	130	-85	-39,5
Otros	159	170	11	6,9
Total	94 667	97 261	2 594	2,7

1/ Cifras preliminares.

2/ De agosto 2020 a julio 2021

Fuente: MIDAGRI.

Elaboración: BCRP, Sucursal Cusco. Departamento de Estudios Económicos.

1.2 Sector pesca

- La producción pesquera mostró una expansión de 23,5 por ciento interanual en julio, debido a una mayor producción de trucha (27,8 por ciento), atenuado por una menor producción de pejerrey (-19,8 por ciento). La producción de trucha representó el 94,4 por ciento de la producción total del mes; esta especie creció de 12 toneladas en julio de 2020 a 15 toneladas en julio de 2021.
- Asimismo, en el periodo enero-julio de 2021, la actividad pesquera creció 12,8 por ciento, debido principalmente a una mayor extracción de trucha (14,9 por ciento).

CUADRO N° 4
SECTOR PESCA 1/
(En toneladas)

Subsectores	Julio			Enero - Julio		
	2020	2021	Var. %	2020	2021	Var. %
Consumo Humano Directo (CHD)						
Fresco	14	17	22,3	99	110	11,9
SECTOR PESCA 2/			23,5			12,8

1/ Cifras preliminares.

2/ Estimado a precios de 2007.

Fuente: PRODUCE.

Elaboración: BCRP, Sucursal Cusco. Departamento de Estudios Económicos.

1.3 Sector minería

- En julio, la producción minera fue menor en 7,5 por ciento con respecto a julio de 2020, principalmente por una contracción de la producción de oro (-37,0 por ciento), plata (-27,5 por ciento) y cobre (-11,0 por ciento), compensado en parte por el incremento de molibdeno (27,2 por ciento). En cuanto a la producción cuprífera nacional del mes, la región contribuyó con el 13,8 por ciento, siendo la tercera región de mayor aporte, después de Áncash (19,1 por ciento) y Arequipa (16,9 por ciento).
- En el acumulado a julio de 2021, el sector mostró una expansión de 18,1 por ciento en comparación con similar periodo del año previo, explicado por una mayor producción de molibdeno (207,4 por ciento), plata (26,1 por ciento) y cobre (6,0 por ciento). En el acumulado a julio de 2021, la región Apurímac aportó con el 13,4 por ciento en la producción cuprífera nacional, menor al 14,0 por ciento registrado en similar periodo de 2020.

**CUADRO N° 5
SECTOR MINERÍA 1/**

Mineral	Estructura Porcentual 2019 3/	Julio				Enero - Julio			
		2020	2021	Var.%	Contribución 4/	2020	2021	Var.%	Contribución 4/
Cobre (T.M.)	93,8	27 562	24 521	-11,0	-9,4	150 809	159 893	6,0	5,4
Molibdeno (T.M.)	4,8	338	430	27,2	3,0	983	3 022	207,4	12,9
Oro (Kg.)	1,4	100	63	-37,0	-0,5	868	555	-36,1	-0,7
Plata (Kg.)	0,0	10 549	7 651	-27,5	-0,6	49 542	62 462	26,1	0,5
SECTOR MINERÍA 2/ 3/	100,0			-7,5	-7,5			18,1	18,1

1/ Cifras preliminares.

2/ Unidades Recuperables.

3/ Estimado a precios de 2007.

4/ Con base en la estructura de similar periodo de 2020.

Fuente: Ministerio de Energía y Minas (MINEM).

Elaboración: BCRP, Sucursal Cusco, Departamento de Estudios Económicos.

**GRÁFICO N° 1
EVOLUCIÓN DE LA PRODUCCIÓN MINERA**
(Variación % real respecto a similar mes del año anterior)

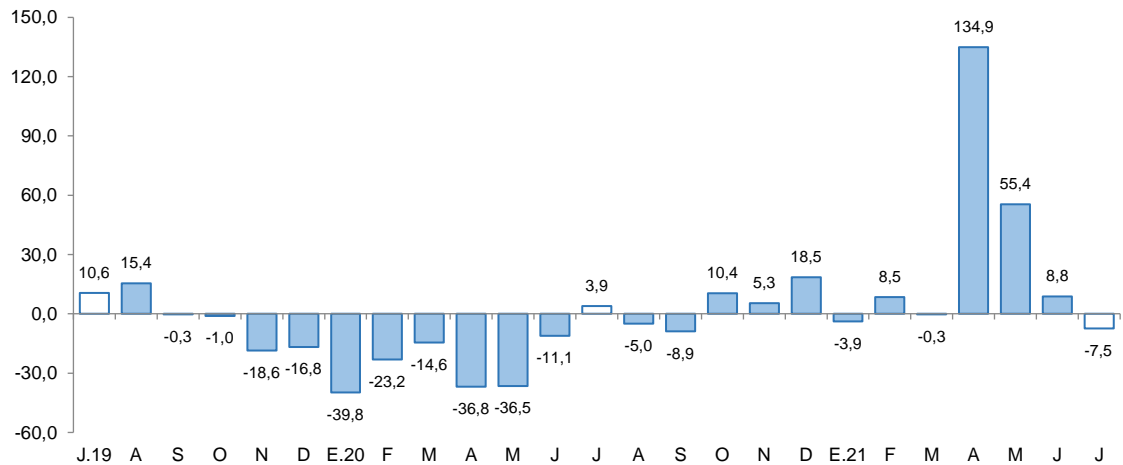

Fuente: MINEM.

Elaboración: BCRP, Sucursal Cusco, Departamento de Estudios Económicos.

- En julio, el precio promedio mensual de cobre mostró una disminución de 1,9 por ciento con respecto a la cotización del mes previo (ctv. US\$/lb. 436,0). La reducción en el precio reflejó el aumento de inventarios en la Bolsa de Metales de Londres y debido al anuncio de China de liberar el segundo lote de sus reservas de metales por un total de 30 mil toneladas de cobre; situación compensada en parte por las perspectivas de mayor demanda asociada a una recuperación económica sostenida de Estados Unidos.



2. Otros indicadores sectoriales

2.1 Arribos a los establecimientos de hospedaje

- El arribo de turistas a los establecimientos de hospedaje de Apurímac alcanzó los 23 023 visitantes en junio de 2021, superior en (1 781,0 por ciento) comparación a los 1 224 visitantes que arribaron en junio de 2020. La expansión en junio estuvo asociada al crecimiento de turistas nacionales y extranjeros, en 21 694 y 105, respectivamente, frente al resultado del periodo interanual.
- El mayor flujo de arribos nacionales se explicó por la mayor afluencia proveniente de Lima, que crecieron en 4 554 turistas; seguido de Cusco, en 3 314 turistas, y Ayacucho en 1 368 turistas, frente a los registros de junio 2020. Asimismo, la expansión de turistas extranjeros se debió a las mayores llegadas de Estados Unidos, Italia, China y Brasil, principalmente.
- En el mismo sentido, en el primer semestre de 2021, los arribos a la región aumentaron 2,0 por ciento respecto a similar periodo 2020; por los mayores arribos de turistas nacionales (2,5 por ciento), pese a la reducción de turistas extranjeros (-47,1 por ciento).

GRÁFICO N° 2
EVOLUCIÓN DE ARRIBOS A ESTABLECIMIENTOS DE HOSPEDAJE
 (Variación % real respecto a similar mes del año anterior)

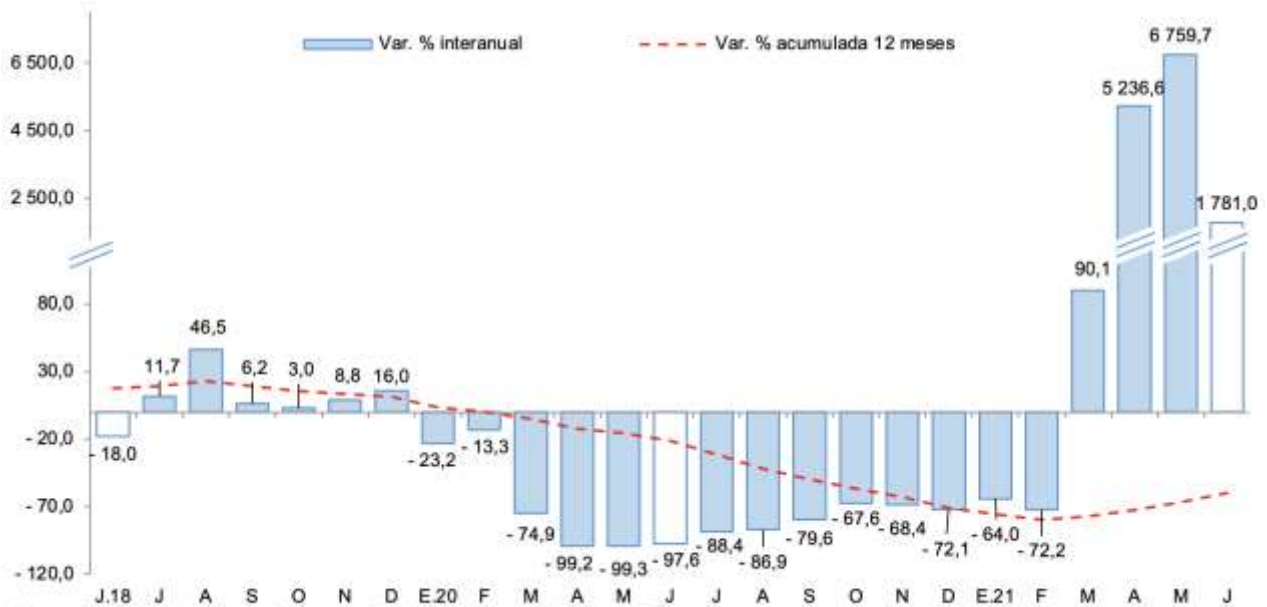

Fuente: MINCETUR - Encuesta Mensual a Establecimientos de Hospedaje Temporal.
 Elaboración: BCRP, Sucursal Cusco. Departamento de Estudios Económicos.



II. ASPECTOS LABORALES

1. Empleo

- En Apurímac, el número de trabajadores asalariados privados formales ascendió a 14 671 en junio de 2021, siendo mayor en 51,4 por ciento con respecto a junio de 2020. La expansión fue explicada esencialmente por una mayor contratación en los sectores construcción (146,0 por ciento), comercio (54,8 por ciento) y servicios (52,5 por ciento), principalmente.
- En el primer semestre de 2021, en promedio el número de trabajadores del sector privado formal creció 15,5 por ciento asociado a una mayor contratación en los sectores comercio (35,9 por ciento), minería (11,7 por ciento) y servicios (9,7 por ciento).

CUADRO N° 6
NÚMERO DE TRABAJADORES DEL SECTOR PRIVADO FORMAL 1/
(Planilla Electrónica – PLAME y T-Registro)

Sectores	Junio			Enero - Junio		
	2020	2021	Var.%	2020	2021	Var.%
Agrícola 2/	44	51	15,9	48	47	-0,4
Comercio	1 470	2 276	54,8	1 580	2 147	35,9
Construcción	578	1 422	146,0	1 091	1 307	19,7
Manufactura	467	679	45,4	531	597	12,4
Minería	2 358	2 888	22,5	2 525	2 819	11,7
Servicios	4 720	7 197	52,5	5 711	6 266	9,7
No precisa	55	158	187,3	56	144	160,1
TOTAL	9 692	14 671	51,4	11 541	13 327	15,5

1/ Cifras preliminares.

2/ Incluye ganadería, caza y silvicultura.

Fuente: MTPE - Observatorio de la Formalización Laboral

Elaboración: BCRP, Sucursal Cusco. Departamento de Estudios Económicos.

GRÁFICO N° 3
TRABAJADORES DEL SECTOR PRIVADO FORMAL
(Variación % respecto a similar mes del año anterior)

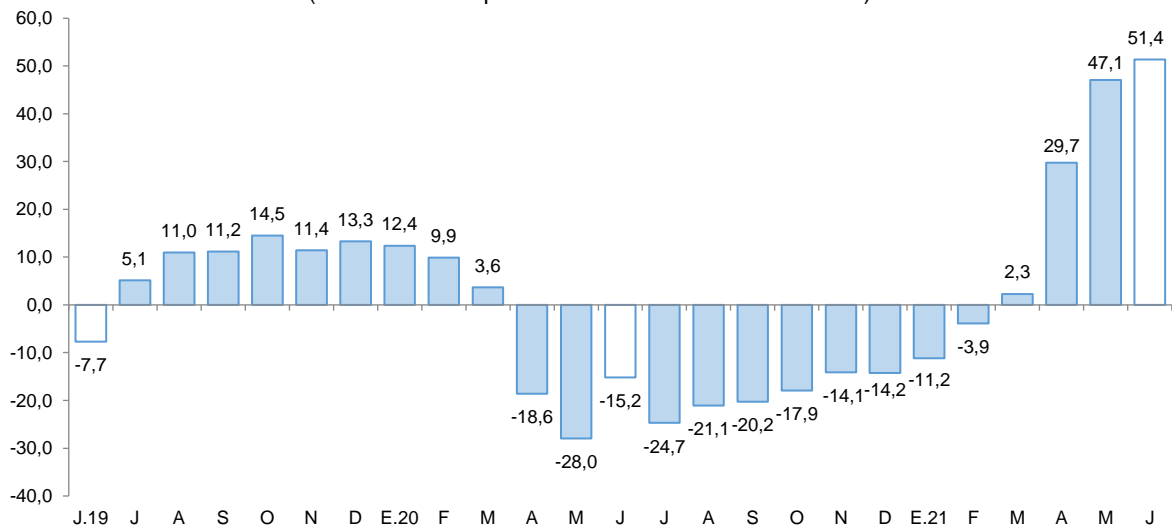

Fuente: MTPE - Observatorio de la Formalización Laboral.

Elaboración: BCRP, Sucursal Cusco. Departamento de Estudios Económicos.



III. SECTOR EXTERNO

1. Exportaciones

- Las exportaciones sumaron US\$ 218,3 millones en julio, monto mayor respecto al registro de julio de 2020, principalmente por el incremento de envíos de productos tradicionales (15,0 por ciento), y no tradicionales.
- El crecimiento en productos tradicionales se explicó por los mayores envíos de productos mineros (14,8 por ciento), principalmente molibdeno (465,4 por ciento) y cobre (16,9 por ciento); asimismo, en productos no tradicionales se debió a los mayores envíos de productos agropecuarios, esencialmente por los mayores envíos de chía negra orgánica.
- En el acumulado a julio de 2021, las exportaciones totalizaron US\$ 2 047,7 millones, mayor en 96,9 por ciento respecto al registro de similar periodo de 2020. Las exportaciones de productos tradicionales se expandieron en 97,0 por ciento y no tradicionales crecieron 59,9 por ciento.
- Las exportaciones entre enero-julio de 2021 tuvieron como destino principalmente: China (62,4 por ciento), Corea del Sur (17,0 por ciento), India (8,0 por ciento) y Japón (7,6 por ciento), siendo cobre el principal producto enviado a estos mercados.

CUADRO Nº 7
EXPORTACIONES POR GRUPO DE PRODUCTOS 1/
(Valor FOB en miles de US\$)

	Estructura %	Julio		Enero - Julio	
		2019	2020	2021	2020
Productos tradicionales	100,0	189 792	218 301	1 039 116	2 046 634
Agrícola	0,1	64	404	743	683
Mineros 2/	99,9	189 728	217 897	1 038 374	2 045 951
Productos no tradicionales	0,0	0	38	680	1 087
Agropecuarios	0,0	0	38	680	1 072
Maderas y papeles	0,0	0	0	0	0
Metal-mecánicos	0,0	0	0	0	15
Minerales no metálicos	0,0	0	0	0	0
Pesqueros	0,0	0	0	0	0
Químicos	0,0	0	0	0	0
Sidero-metalúrgicos y joyería	0,0	0	0	0	0
Textiles	0,0	0	0	0	0
Resto	0,0	0	0	0	0
TOTAL EXPORTACIONES	100,0	189 792	218 340	1 039 796	2 047 721

1/ Cifras preliminares.

2/ Las exportaciones mineras para 2021 corresponden a las declaraciones registradas en SUNAT.

Fuente: SUNAT.

Elaboración: BCRP, Sucursal Cusco. Departamento de Estudios Económicos.



IV. CRÉDITO Y DEPÓSITOS

1. Crédito

- El saldo de crédito (S/ 1 424 millones) creció 14,3 por ciento interanual en julio de 2021, tasa de crecimiento mayor frente a los resultados del mismo mes de 2020 (10,3 por ciento) y 2019 (12,8 por ciento).
- El saldo de crédito de la banca múltiple, que representó el 28,8 por ciento del total de crédito, mostró un crecimiento de 15,5 por ciento interanual; de igual manera, el saldo de las instituciones no bancarias, que canalizaron el 65,6 por ciento, aumentó 15,2 por ciento interanual, impulsado por las mayores colocaciones en las cajas municipales (18,8 por ciento) y financieras (0,8 por ciento).
- En cuanto al tipo de crédito, el crédito destinado a empresas se incrementó en 20,1 por ciento y las colocaciones dirigidas a personas se expandieron en 5,7 por ciento, debido al aumento de los créditos para consumo (6,0 por ciento) e hipotecario (2,7 por ciento).
- Por tipo de moneda, el crédito en moneda nacional, que representó el 99,8 por ciento, aumentó 14,3 por ciento respecto al registro interanual; asimismo, el crédito en moneda extranjera creció 8,2 por ciento. Así, la dolarización de los créditos tuvo una participación de 0,2 por ciento en julio de 2021, similar al mismo mes del año previo.

CUADRO N° 8
CRÉDITO
(Saldos en millones de soles)

	A julio			
	2020	2021	Estruct. % 2021	Var. Nom. Jul- 21 / Jul-20
Banco de la Nación 1/	78	76	5,4	-2,1
Agrobanco 2/	2	4	0,3	86,2
Banca Múltiple	355	410	28,8	15,5
Instituciones No Bancarias	811	934	65,6	15,2
Financieras	139	141	9,9	0,8
Cajas Municipales	658	782	54,9	18,8
Cajas Rurales	13	11	0,8	-10,0
Edpymes	1	0	0,0	-100,0
TOTAL	1 246	1 424	100,0	14,3
Empresas	746	896	62,9	20,1
Personas	500	528	37,1	5,7
Consumo	453	481	33,8	6,0
Hipotecario	46	47	3,3	2,7
MN	1 243	1 421	99,8	14,3
ME	2	3	0,2	8,2

1/ Considera solo los créditos de consumo e hipotecario.

2/ No considera los créditos a las demás empresas del sistema financiero.

Fuente: SBS.

Elaboración: BCRP, Sucursal Cusco. Departamento de Estudios Económicos.



GRÁFICO N° 4
EVOLUCIÓN DEL CREDITO
(Variación % respecto a similar mes del año anterior)

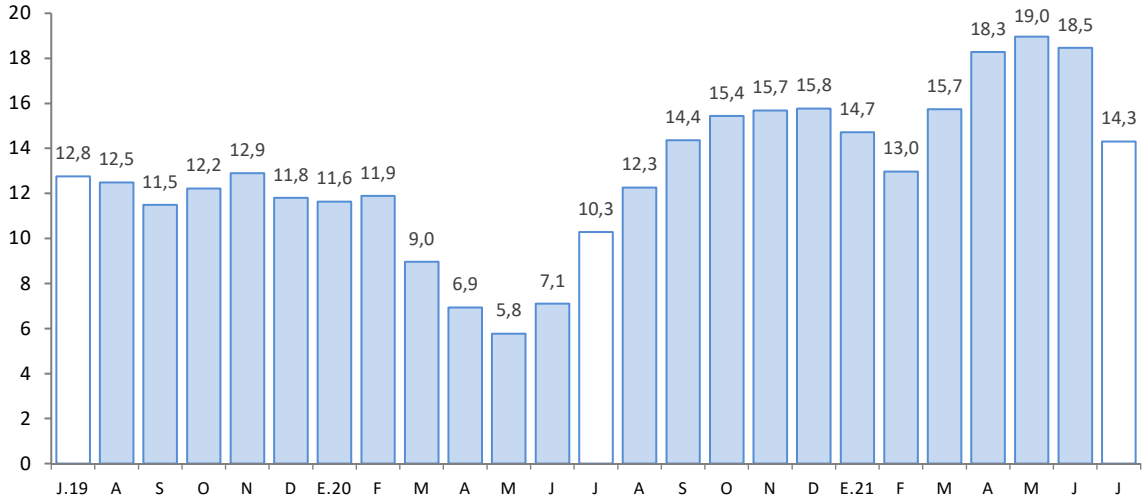

Fuente: SBS.

Elaboración: BCRP, Sucursal Cusco. Departamento de Estudios Económicos.

- Al cierre del mes de junio de 2021, la tasa de morosidad descendió 0,1 de punto porcentual respecto al registro interanual, ubicándose en 4,1 por ciento. En las instituciones no bancarias se reportó una tasa de 3,5 por ciento, menor en 1,0 punto porcentual respecto a junio de 2020; sin embargo, en las instituciones bancarias se ubicó en 5,4 por ciento, mayor en 1,6 de punto porcentual comparado al registro interanual.

GRÁFICO N° 5
TASA DE MOROSIDAD 1/
(Porcentaje)

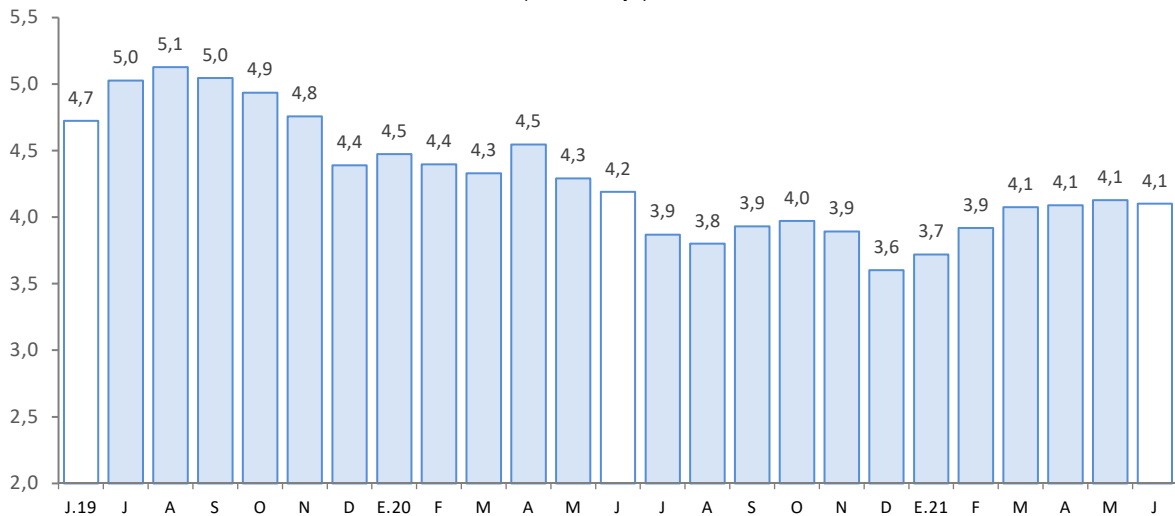

1/ Preliminar.

2/ Morosidad = (créditos vencidos + créditos en cobranza judicial)/colocaciones brutas.

Fuente: SBS.

Elaboración: BCRP, Sucursal Cusco. Departamento de Estudios Económicos.



2. Depósitos

- El saldo de depósitos ascendió a S/ 1 543 millones al cierre del mes de julio, mostrando un incremento de 18,3 por ciento interanual; dinámica de crecimiento menor respecto a julio de 2020 (25,3 por ciento), pero mayor frente a julio de 2019 (10,3 por ciento).
- Por tipo de depósito, se registraron aumentos en los depósitos de ahorro (31,5 por ciento) y a la vista (24,5 por ciento), pese a la reducción en los depósitos a plazo (-10,4 por ciento).
- Por tipo de institución, en las instituciones no bancarias aumentó 9,6 por ciento, destacando la expansión de las captaciones de financieras (15,7 por ciento) y cajas municipales (8,1 por ciento); y el saldo de depósitos en la banca múltiple creció 16,6 por ciento.
- Por tipo de moneda, los depósitos en moneda extranjera se expandieron en 31,0 por ciento y en moneda nacional 17,5 por ciento, este último representó el 93,7 por ciento del total. Con ello, el coeficiente de dolarización de los depósitos aumentó de 5,7 por ciento en julio de 2020 a 6,3 por ciento en julio de 2021.

CUADRO Nº 9
DEPÓSITOS
(Saldos en millones de soles)

	A julio			
	2020	2021	Estruct. % 2021	Var. Nom. Jul-21 / Jul-20
Banco de la Nación	325	424	27,5	30,8
Banca Múltiple	630	735	47,6	16,6
Instituciones No Bancarias	350	383	24,8	9,6
Financieras	62	72	4,7	15,7
Cajas Municipales	286	309	20,0	8,1
Cajas Rurales	1	2	0,1	31,9
TOTAL	1 305	1 543	100,0	18,3
Vista	230	287	18,6	24,5
Ahorro	701	921	59,7	31,5
A plazo	374	335	21,7	-10,4
MN	1 231	1 446	93,7	17,5
ME	74	97	6,3	31,0

Fuente: SBS.

Elaboración: BCRP, Sucursal Cusco. Departamento de Estudios Económicos.

GRÁFICO Nº 6
EVOLUCIÓN DE LOS DEPÓSITOS
(Variación % respecto a similar mes del año anterior)

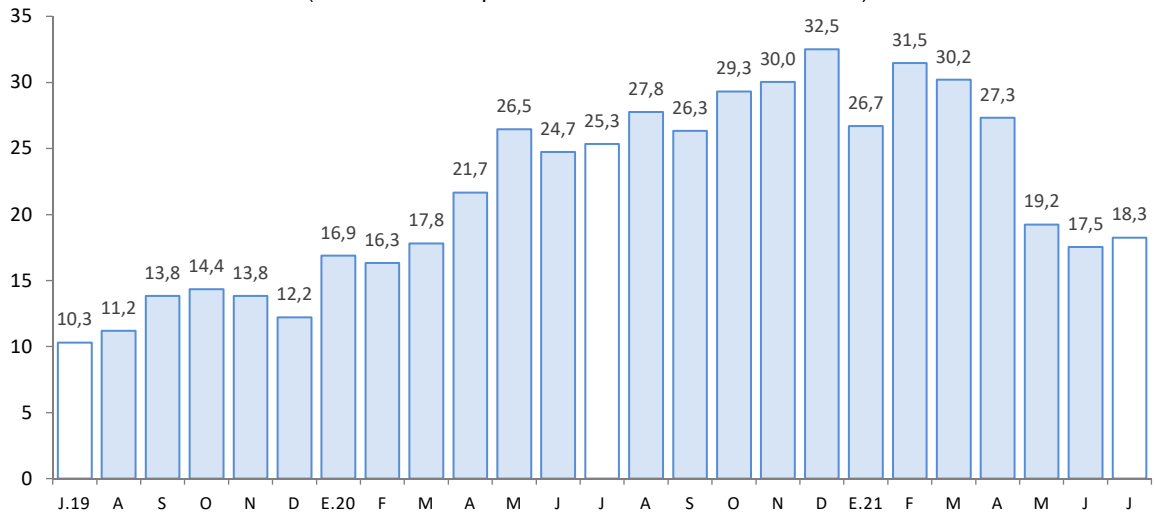

Fuente: SBS.

Elaboración: BCRP, Sucursal Cusco. Departamento de Estudios Económicos.



V. EJECUCIÓN DEL PRESUPUESTO PÚBLICO

1. Gasto no financiero

- La ejecución del presupuesto en Apurímac (S/ 245 millones) creció 13,7 por ciento interanual en términos reales en julio de 2021. El resultado fue explicado por los mayores gastos en formación bruta de capital (67,7 por ciento) y en gastos corrientes (1,7 por ciento).
- Del mismo modo, entre enero y julio de 2021, el gasto creció 24,7 por ciento, explicado por los mayores gastos en formación bruta de capital (97,5 por ciento) y gastos corrientes (8,2 por ciento).

2. Gastos corrientes

- En julio, los gastos corrientes sumaron S/ 157 millones, lo que significó un incremento real de 1,7 por ciento en el periodo interanual, explicado por el mayor gasto en los Gobiernos locales (65,3 por ciento) y en el Gobierno regional (4,1 por ciento), atenuado en parte por el menor gasto en el Gobierno nacional (-18,4 por ciento). Por componentes, el mayor gasto fue producto de la expansión en bienes y servicios (29,6 por ciento), pese a una reducción en transferencias (-34,9 por ciento) y remuneraciones (-3,7 por ciento).
- Asimismo, en el acumulado enero-julio de 2021, los gastos corrientes (S/ 1 087 millones) crecieron 8,2 por ciento comparado a similar periodo de 2020. Este resultado obedeció al incremento del gasto en bienes y servicios (29,0 por ciento) y remuneraciones (2,0 por ciento).

3. Formación bruta de capital

- La inversión mensual (S/ 88 millones) mostró un aumento de 67,7 por ciento interanual, explicada por la expansión de la inversión en los Gobiernos locales (118,4 por ciento) y Gobierno nacional (94,2 por ciento); sin embargo, se redujo el gasto en el Gobierno regional (-3,6 por ciento). A nivel de sectores, en los Gobiernos locales creció el gasto en el sector saneamiento en S/ 8,6 millones entre julio de 2020 y julio de 2021; y en el Gobierno nacional la mayor inversión se dio en el sector transporte, que creció S/ 14,3 millones respecto al gasto realizado en julio de 2020; en contraste, en el Gobierno regional la inversión en el sector salud se contrajo de S/ 2,8 millones en julio de 2020 a S/ 1,5 millones en julio de 2021. Con ello, la inversión acumulada a julio de 2021 aumentó 97,5 por ciento, consecuencia de los mayores desembolsos en los tres niveles de gobierno.
- En cuanto al avance de la inversión pública, entre enero y julio de 2021, los tres niveles de Gobierno ejecutaron en conjunto el 34,4 por ciento del Presupuesto Institucional Modificado (PIM). El Gobierno regional registró un avance de 42,4 por ciento, el Gobierno nacional 38,2 por ciento y los Gobiernos locales 29,3 por ciento.

CUADRO Nº 10
EJECUCIÓN DEL PRESUPUESTO PÚBLICO 1/ 2/
(Millones de soles)

	Julio			Enero - Julio		
	2020	2021	Var. % Real	2020	2021	Var. % Real
I. GASTOS CORRIENTES	148	157	1,7	978	1 087	8,2
Gobierno Nacional	60	51	-18,4	431	432	-2,3
Gobierno Regional	72	78	4,1	459	506	7,2
Gobiernos Locales	16	28	65,3	88	149	64,2
Remuneraciones	74	74	-3,7	459	481	2,0
Gobierno Nacional	13	13	-8,6	81	77	-7,4
Gobierno Regional	57	58	-2,5	360	386	4,1
Gobiernos Locales	3	3	-5,8	19	19	0,4
Bienes y Servicios	48	65	29,6	250	332	29,0
Gobierno Nacional	26	27	2,6	108	115	3,2
Gobierno Regional	11	16	40,1	76	96	23,5
Gobiernos Locales	12	22	77,9	66	121	77,7
Transferencias 1/	26	17	-34,9	269	274	-0,6
Gobierno Nacional	21	11	-50,4	242	240	-3,0
Gobierno Regional	4	4	-1,9	23	24	1,7
Gobiernos Locales	1	3	152,8	4	9	140,2
II. FORMACIÓN BRUTA DE CAPITAL	51	88	67,7	231	469	97,5
Gobierno Nacional	13	27	94,2	68	154	120,0
Gobierno Regional	18	18	-3,6	75	109	39,6
Gobiernos Locales	19	43	118,4	87	207	130,0
III. OTROS GASTOS DE CAPITAL 2/	9	0	-98,3	9	4	-52,3
GASTO NO FINANCIERO TOTAL (I+II+III)	207	245	13,7	1 218	1 561	24,7
Gobierno Nacional	82	78	-8,3	507	586	12,5
Gobierno Regional	91	97	2,7	534	618	12,5
Gobiernos Locales	35	71	92,4	176	357	96,8

1/ Incluye el pago de pensiones, donaciones y otros gastos corrientes.

2/ Incluye donaciones y transferencias.

Fuente: MEF.

Elaboración: BCRP, Sucursal Cusco. Departamento de Estudios Económicos.



GRÁFICO N° 7
EVOLUCIÓN DE LA INVERSIÓN PÚBLICA
 (Variación % real respecto a similar mes del año anterior)

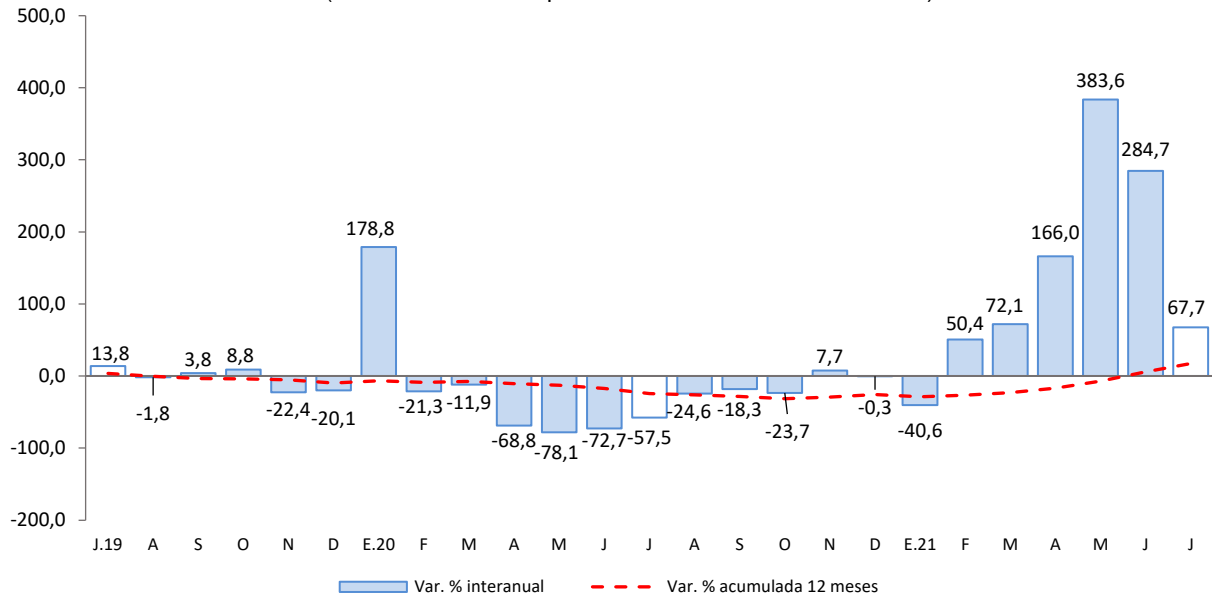

Fuente: MEF.
 Elaboración: BCRP, Sucursal Cusco. Departamento de Estudios económicos.

- Los principales proyectos ejecutados por el Gobierno nacional, en julio, fueron:
 - Mejoramiento del Corredor Vial Apurímac - Cusco, tramo: Pte. Ichuray - Pte. Sayhua., ubicado en el distrito de Challhuahuacho de la provincia de Cotabambas (S/ 6,2 millones).
 - Mejoramiento de la carretera Andahuaylas (Emp. PE-3S) - Pampachiri - Negromayo (Emp. PE-30A) por niveles de servicio (S/ 3,1 millones).
- En el Gobierno regional, los principales proyectos desarrollados fueron:
 - Mejoramiento del complejo deportivo El Olivo para el desarrollo de las actividades deportivas en el distrito y provincia de Abancay (S/ 751,9 mil).
 - Mejoramiento del servicio educativo en la I.E.I. Villa Gloria de nivel primario y secundario ubicado en el distrito y provincia de Abancay (S/ 515,0 mil).
- Por último, en los Gobiernos locales los proyectos más destacados fueron:
 - Ampliación y mejoramiento de los sistemas de agua potable y alcantarillado de los ocho barrios urbano marginales del distrito de Curahuasi, provincia de Abancay (S/ 1,4 millones).
 - Construcción de pistas y veredas en la zona periférica del mercado de Uripa, distrito de Anco Huallo, provincia de Chincheros (S/ 1,1 millones).



VI. ANEXOS



BANCO CENTRAL DE RESERVA DEL PERÚ – SUCURSAL CUSCO

ANEXO 1

APURÍMAC: PRODUCCIÓN AGROPECUARIA 1/
(Toneladas)

PRODUCTOS	2020						2021						PRODUCTOS	
	Jul.	Ago.	Set.	Oct.	Nov.	Dic.	Ene.	Feb.	Mar.	Abr.	May.	Jun.		Jul.
AGRÍCOLA													AGRÍCOLA	
Alfalfa	13 172	14 152	16 112	15 150	14 125	15 596	19 611	18 787	41 648	21 895	22 364	22 119	12 594	Alfalfa
Amaranto - Kiwicha	2 204	0	0	0	0	0	0	0	0	0	580	2 838	1 600	Amaranto - Kiwicha
Anís	41	2	2	0	0	0	0	0	0	0	0	18	72	Anís
Arveja grano verde	56	158	56	136	80	84	299	576	560	659	948	188	78	Arveja grano verde
Brócoli	8	11	6	13	0	6	0	28	18	10	18	7	6	Brócoli
Camote	100	60	0	50	0	60	0	50	95	210	154	186	302	Camote
Calabaza	140	0	0	0	0	0	0	93	189	695	457	1 512	7	Calabaza
Caña para alcohol	184	433	416	0	0	417	10	466	95	461	79	152	120	Caña para alcohol
Cebada forrajera	175	75	200	270	0	0	420	50	636	1 791	5 769	346	620	Cebada forrajera
Cebada grano	2 241	1 506	0	0	0	0	0	0	0	0	1 077	6 109	3 554	Cebada grano
Cebolla	23	0	23	0	0	81	0	20	124	123	125	639	17	Cebolla
Chocho o tarhui	337	444	491	468	0	0	0	13	6	45	36	476	969	Chocho o tarhui
Col o Repollo	0	7	0	6	0	29	0	26	51	70	56	51	0	Col o Repollo
Coliflor	6	11	0	18	0	45	0	17	15	15	23	6	0	Coliflor
Frijol grano seco	1 748	176	10	13	2	18	48	45	83	1 246	2 699	3 224	553	Frijol grano seco
Haba grano seco	2 324	1 902	0	0	0	0	0	0	0	306	1 177	3 672	2 907	Haba grano seco
Haba grano verde	51	76	72	110	140	60	283	372	633	950	702	334	82	Haba grano verde
Limón	28	10	29	2	2	22	38	85	78	19	5	7	7	Limón
Lúcuma	0	38	4	9	5	5	8	4	0	0	2	6	0	Lúcuma
Mashua o izaño	429	0	0	0	0	0	0	0	0	629	2 375	3 056	664	Mashua o izaño
Maíz amarillo duro	1 341	235	0	0	0	0	0	15	18	760	1 548	1 958	562	Maíz amarillo duro
Maíz amiláceo	9 844	1 170	0	0	0	0	0	0	4	1 458	17 486	21 625	6 956	Maíz amiláceo
Maíz choclo	224	60	222	215	0	3 060	401	2 595	4 122	5 202	1 897	1 111	120	Maíz choclo
Oca	563	0	0	0	0	0	0	0	125	1 638	3 050	5 839	829	Oca
Olluco	1 796	0	0	0	0	800	0	98	201	3 300	5 189	13 518	3 650	Olluco
Palta	408	94	90	11	9	2	454	827	936	594	677	477	264	Palta
Papa	41 183	7 679	816	683	1 302	6 504	4 696	15 291	31 517	39 875	95 164	136 073	57 447	Papa
Papaya	34	39	3	0	0	41	18	106	134	171	0	12	56	Papaya
Pasto sudán	14	14	12	48	0	0	35	30	15	24	0	0	12	Pasto sudán
Quinua	619	350	0	0	0	0	0	0	0	101	3 477	5 717	1 080	Quinua
Rocoto	150	180	185	150	0	160	240	75	52	302	60	190	60	Rocoto
Rye Grass	9 767	10 982	11 691	6 976	8 570	9 411	10 879	10 348	11 536	11 622	11 974	11 202	13 567	Rye Grass
Sauco	0	0	0	0	0	0	26	13	36	11	15	0	0	Sauco
Tara	386	111	153	34	0	0	0	0	0	0	0	10	183	Tara
Tomate	150	180	185	150	0	160	240	75	775	102	2	90	60	Tomate
Trébol	10 041	12 625	11 527	12 321	9 088	8 909	9 465	9 395	11 531	11 140	11 483	10 425	12 247	Trébol
Trigo	6 489	335	0	0	0	6	0	0	0	0	279	4 765	7 777	Trigo
Tuna	0	0	0	0	0	0	1 129	2 222	1 876	149	205	0	0	Tuna
Yuca	0	203	149	123	0	121	0	50	25	150	25	208	74	Yuca
Zanahoria	125	42	118	54	0	342	102	190	169	306	195	929	106	Zanahoria
Zapallo	178	200	250	215	0	220	0	300	268	738	300	620	245	Zapallo
PECUARIA													PECUARIA	
Ovino 2/	196	184	181	176	161	165	185	186	182	180	182	183	184	Ovino 2/
Porcino 2/	313	309	303	299	296	301	302	300	296	291	300	295	299	Porcino 2/
Vacuno 2/	756	732	725	719	722	724	748	744	749	736	741	744	745	Vacuno 2/
Ave 2/	86	76	79	81	79	84	78	68	78	99	83	83	84	Ave 2/
Huevos	47	43	46	45	48	44	48	47	51	50	51	51	45	Huevos

1/ Cifras preliminares.

2/ Peso de animal en pie.

Fuente: MIDAGRI.

Elaboración: BCRP, Sucursal Cusco. Departamento de Estudios Económicos.

ANEXO 2

APURÍMAC: PRODUCCIÓN PESQUERA 1/
(kg)

SUBSECTORES	2020						2021						SUBSECTORES	
	Jul.	Ago.	Set.	Oct.	Nov.	Dic.	Ene.	Feb.	Mar.	Abr.	May.	Jun.		Jul.
Consumo Humano Directo														Consumo Humano Directo
1. Fresco	13 655	9 538	9 707	9 859	12 177	17 465	7 761	8 193	15 254	20 853	20 356	21 068	16 694	1. Fresco

1/ Cifras preliminares.

Fuente: PRODUCE.

Elaboración: BCRP, Sucursal Cusco. Departamento de Estudios Económicos.

ANEXO 3

APURÍMAC: PRODUCCIÓN MINERA 1/

	2020						2021							
	Jul.	Ago.	Set.	Oct.	Nov.	Dic.	Ene.	Feb.	Mar.	Abr.	May.	Jun.	Jul.	
1. MINERÍA METÁLICA 2/														1. MINERÍA METÁLICA 2/
Cobre (T.M.)	27 562	27 551	23 588	28 137	31 030	31 597	19 012	18 591	22 668	24 798	26 941	23 362	24 521	Cobre (T.M.)
Molibdeno (T.M.)	338	325	470	356	408	498	378	348	359	448	547	512	430	Molibdeno (T.M.)
Oro (Kg.)	100	122	101	140	120	177	91	65	116	101	80	39	63	Oro (Kg.)
Plata (Kg.)	10 549	11 623	5 012	15 233	4 762	15 944	6 428	9 197	8 732	10 848	11 883	7 723	7 651	Plata (Kg.)

1/ Cifras preliminares.

2/ Unidades Recuperables.

Fuente: MINEM.

Elaboración: BCRP, Sucursal Cusco. Departamento de Estudios Económicos.



ANEXO 4

APURÍMAC: EXPORTACIÓN POR GRUPO DE PRODUCTO 1/
(Valor FOB - Miles de US\$)

	2020						2021							
	Jul.	Ago.	Set.	Oct.	Nov.	Dic.	Ene.	Feb.	Mar.	Abr.	May.	Jun.		Jul.
Productos tradicionales	189 792	27 332	289 688	280 547	266 596	147 368	146 340	297 826	334 057	131 184	527 243	391 683	218 301	Productos tradicionales
Agrícola	64	64	688	256	656	817	144	135	0	0	0	0	404	Agrícola
Mineros 2/	189 728	27 268	289 001	280 292	265 940	146 551	146 196	297 692	334 057	131 184	527 243	391 683	217 897	Mineros 2/
Productos no tradicionales	0	254	148	41	65	0	0	585	293	107	49	15	38	Productos no tradicionales
Agropecuarios	0	254	148	41	65	0	0	585	293	107	49	0	38	Agropecuarios
Maderas y papeles	0	0	0	0	0	0	0	0	0	0	0	0	0	Maderas y papeles
Metal-mecánicos	0	0	0	0	0	0	0	0	0	0	0	15	0	Metal-mecánicos
Minerales no metálicos	0	0	0	0	0	0	0	0	0	0	0	0	0	Minerales no metálicos
Pesqueros	0	0	0	0	0	0	0	0	0	0	0	0	0	Pesqueros
Químicos	0	0	0	0	0	0	0	0	0	0	0	0	0	Químicos
Sidero-metalúrgicos y joyería	0	0	0	0	0	0	0	0	0	0	0	0	0	Sidero-metalúrgicos y joyería
Textiles	0	0	0	0	0	0	0	0	0	0	0	0	0	Textiles
Resto	0	0	0	0	0	0	0	0	0	0	0	0	0	Resto
TOTAL EXPORTACIONES	189 792	27 586	289 836	280 588	266 661	147 368	146 340	298 411	334 350	131 291	527 292	391 698	218 340	TOTAL EXPORTACIONES

1/ Cifras preliminares.

2/ Las exportaciones mineras para 2021 corresponden a las declaraciones registradas en SUNAT.

Fuente: SUNAT.

Elaboración: BCRP, Sucursal Cusco. Departamento de Estudios Económicos.



ANEXO 5

APURÍMAC: EXPORTACIÓN POR GRUPO DE PRODUCTO 1/

(Valor FOB - Miles de US\$)

	2020						2021							
	Jul.	Ago.	Set.	Oct.	Nov.	Dic.	Ene.	Feb.	Mar.	Abr.	May.	Jun.		Jul.
Productos tradicionales	189 792	27 332	289 688	280 547	266 596	147 368	146 340	297 826	334 057	131 184	527 243	391 683	218 301	Productos tradicionales
Agrícola	64	64	688	256	656	817	144	135	0	0	0	0	404	Agrícola
Café	64	64	688	256	656	817	144	135	0	0	0	0	404	Café
Mineros 2/	189 728	27 268	289 001	280 292	265 940	146 551	146 196	297 692	334 057	131 184	527 243	391 683	217 897	Mineros 2/
Cobre	169 856	22 217	277 281	257 135	249 613	135 027	129 409	283 414	321 302	114 517	509 359	365 017	198 622	Cobre
Molibdeno	2 948	5 052	1 154	15 592	5 779	5 582	6 411	9 895	9 462	4 800	10 221	26 667	16 667	Molibdeno
Oro	16 924	0	10 565	7 187	10 548	5 943	10 376	4 140	3 293	11 867	7 663	0	2 608	Oro
Plata	0	0	0	378	0	0	0	242	0	0	0	0	0	Plata
Plomo	0	0	0	0	0	0	0	0	0	0	0	0	0	Plomo
Zinc	0	0	0	0	0	0	0	0	0	0	0	0	0	Zinc
Demás minerales	0	0	0	0	0	0	0	0	0	0	0	0	0	Demás minerales
Productos no tradicionales	0	254	148	41	65	0	0	585	293	107	49	15	38	Productos no tradicionales
Agropecuarios	0	254	148	41	65	0	0	585	293	107	49	0	38	Agropecuarios
Maíz blanco	0	0	0	0	0	0	0	0	0	0	0	0	0	Maíz blanco
Palta	0	0	0	0	0	0	0	585	233	56	0	0	0	Palta
Quinua	0	254	148	41	65	0	0	0	0	9	0	0	0	Quinua
Resto	0	0	0	0	0	0	0	0	60	42	49	0	38	Resto
Metal-mecánicos	0	0	0	0	0	0	0	0	0	0	0	15	0	Metal-mecánicos
Minerales no metálicos	0	0	0	0	0	0	0	0	0	0	0	0	0	Minerales no metálicos
Pesqueros	0	0	0	0	0	0	0	0	0	0	0	0	0	Pesqueros
Químicos	0	0	0	0	0	0	0	0	0	0	0	0	0	Químicos
Sidero-metalúrgicos y joyería	0	0	0	0	0	0	0	0	0	0	0	0	0	Sidero-metalúrgicos y joyería
Textiles	0	0	0	0	0	0	0	0	0	0	0	0	0	Textiles
Chales, pañuelos de cuello y artículos similares	0	0	0	0	0	0	0	0	0	0	0	0	0	Chales, pañuelos de cuello y artículos similares
Demás complementos de vestir	0	0	0	0	0	0	0	0	0	0	0	0	0	Demás complementos de vestir
Demás suéteres de lana	0	0	0	0	0	0	0	0	0	0	0	0	0	Demás suéteres de lana
Demás suéteres de pelo fino	0	0	0	0	0	0	0	0	0	0	0	0	0	Demás suéteres de pelo fino
Hilados retorcidos y cableados	0	0	0	0	0	0	0	0	0	0	0	0	0	Hilados retorcidos y cableados
Resto	0	0	0	0	0	0	0	0	0	0	0	0	0	Resto
Resto	0	0	0	0	0	0	0	0	0	0	0	0	0	Resto
TOTAL EXPORTACIONES	189 792	27 586	289 836	280 588	266 661	147 368	146 340	298 411	334 350	131 291	527 292	391 698	218 340	TOTAL EXPORTACIONES

1/ Cifras preliminares.

2/ Las exportaciones mineras para 2021 corresponden a las declaraciones registradas en SUNAT.

Fuente: SUNAT.

Elaboración: BCRP, Sucursal Cusco. Departamento de Estudios Económicos.



ANEXO 6

APURÍMAC: CRÉDITOS 1/
(Saldos en millones de Soles)

ENTIDADES FINANCIERAS	2020						2021						ENTIDADES FINANCIERAS	
	Jul.	Ago.	Set.	Oct.	Nov.	Dic.	Ene.	Feb.	Mar.	Abr.	May.	Jun.		Jul.
I. Banco de la nación 2/	78	77	78	79	80	81	79	77	77	77	76	77	76	I. Banco de la nación 2/
II. Agrobanco 3/	2	2	2	2	2	1	1	2	2	2	3	3	4	II. Agrobanco 3/
III. Banca múltiple	355	362	368	375	383	385	387	389	394	399	404	407	410	III. Banca múltiple
IV. Instituciones no bancarias	811	836	864	884	901	908	899	893	901	909	917	927	934	IV. Instituciones no bancarias
Financieras	139	144	146	148	149	150	148	144	143	143	143	141	141	Financieras
Cajas Municipales	658	679	704	722	739	745	739	737	747	754	763	775	782	Cajas Municipales
Cajas Rurales	13	13	13	13	12	11	11	12	11	11	11	11	11	Cajas Rurales
Edpymes	1	1	1	1	1	1	1	0	0	0	0	0	0	Edpymes
TOTAL	1 246	1 278	1 312	1 340	1 365	1 374	1 367	1 361	1 374	1 388	1 401	1 415	1 424	TOTAL
En M/N	1 243	1 275	1 309	1 337	1 363	1 372	1 365	1 358	1 372	1 386	1 398	1 413	1 421	En M/N
En M/E	2	2	3	3	3	2	2	2	2	2	2	2	3	En M/E

1/ Cifras preliminares.

2/ Considera solo los créditos de consumo e hipotecario.

3/ No considera los créditos a las demás empresas del sistema financiero.

Fuente: SBS.

Elaboración: BCRP, Sucursal Cusco. Departamento de Estudios Económicos.

ANEXO 7

**APURÍMAC: CARTERA PESADA 1/
(En porcentajes)**

ENTIDADES FINANCIERAS	2020							2021						ENTIDADES FINANCIERAS
	Jun.	Jul.	Ago.	Set.	Oct.	Nov.	Dic.	Ene.	Feb.	Mar.	Abr.	May.	Jun.	
I. Banco de la nación	2,2	2,2	2,4	2,4	2,4	2,4	2,3	2,2	2,3	2,4	2,5	2,6	2,4	I. Banco de la nación
II. Agrobanco	28,9	32,1	33,5	37,5	43,1	45,8	36,1	34,6	29,6	23,8	19,9	19,1	19,2	II. Agrobanco
III. Banca múltiple	3,8	4,0	4,1	4,3	4,7	4,8	4,5	4,5	4,5	4,8	4,8	5,1	5,4	III. Banca múltiple
IV. Instituciones no bancarias	4,5	3,9	3,7	3,8	3,7	3,5	3,2	3,4	3,7	3,8	3,8	3,7	3,5	IV. Instituciones no bancarias
Cajas Municipales	4,5	3,8	3,6	3,5	3,3	3,2	2,7	2,8	3,1	3,2	3,1	3,1	3,0	Cajas Municipales
Cajas Rurales de Ahorro y Crédito	17,4	17,8	18,4	22,0	24,0	16,5	18,0	20,0	21,2	23,0	23,8	24,1	19,5	Cajas Rurales de Ahorro y Crédito
Edpymes	11,7	12,1	12,4	18,4	25,5	27,4	27,8	28,2	28,7	30,3	29,3	100,0	100,0	Edpymes
Financieras	3,3	3,1	3,1	3,5	3,6	4,0	4,6	5,2	5,7	5,7	5,7	5,4	5,3	Financieras
TOTAL	4,2	3,9	3,8	3,9	4,0	3,9	3,6	3,7	3,9	4,1	4,1	4,1	4,1	TOTAL

1/ Cifras preliminares.

Fuente: SBS.

Elaboración: BCRP, Sucursal Cusco. Departamento de Estudios Económicos.

ANEXO 8

APURÍMAC: DEPÓSITOS 1/
(Saldos en millones de Soles)

ENTIDADES FINANCIERAS	2020						2021						ENTIDADES FINANCIERAS	
	Jul.	Ago.	Set.	Oct.	Nov.	Dic.	Ene.	Feb.	Mar.	Abr.	May.	Jun.		Jul.
I. Banco de la nación	325	356	351	395	391	434	419	451	438	450	433	421	424	I. Banco de la nación
II. Banca múltiple	630	636	648	645	688	720	715	699	701	694	693	693	735	II. Banca múltiple
III. Instituciones no bancarias	350	350	359	364	372	381	364	366	374	373	373	375	383	III. Instituciones no bancarias
Financieras	62	65	67	69	71	73	70	70	73	71	71	70	72	Financieras
Cajas Municipales	286	283	290	293	299	306	293	294	299	300	300	303	309	Cajas Municipales
Cajas Rurales	1	1	1	2	2	2	1	2	2	2	2	2	2	Cajas Rurales
TOTAL	1 305	1 342	1 358	1 404	1 451	1 535	1 499	1 517	1 513	1 517	1 499	1 490	1 543	TOTAL
En M/N	1 231	1 259	1 272	1 320	1 365	1 447	1 412	1 424	1 419	1 419	1 405	1 395	1 446	En M/N
En M/E	74	83	86	85	86	88	87	92	94	98	94	95	97	En M/E

1/ Cifras preliminares.

Fuente: SBS.

Elaboración: BCRP, Sucursal Cusco. Departamento de Estudios Económicos.

ANEXO 9

APURÍMAC: EJECUCIÓN DEL PRESUPUESTO PÚBLICO

(Millones de Soles)

TIPO	2020						2021						TIPO	
	Jul.	Ago.	Set.	Oct.	Nov.	Dic.	Ene.	Feb.	Mar.	Abr.	May.	Jun.		Jul.
I. GASTOS CORRIENTES	148	172	141	282	193	381	109	192	165	186	136	142	157	I. GASTOS CORRIENTES
Gobierno Nacional	60	83	39	177	72	84	39	113	65	90	31	44	51	Gobierno Nacional
Gobierno Regional	72	70	74	78	79	170	65	65	71	72	80	75	78	Gobierno Regional
Gobiernos Locales	16	18	28	27	42	127	5	13	29	24	26	24	28	Gobiernos Locales
Remuneraciones	74	66	68	68	70	105	68	66	66	68	72	67	74	Remuneraciones
Gobierno Nacional	13	12	11	11	12	15	11	10	10	10	11	10	13	Gobierno Nacional
Gobierno Regional	57	52	53	54	56	86	55	53	53	55	58	54	58	Gobierno Regional
Gobiernos Locales	3	3	3	3	3	5	2	2	3	3	3	3	3	Gobiernos Locales
Bienes y Servicios	48	39	54	94	72	193	28	28	51	59	53	48	65	Bienes y Servicios
Gobierno Nacional	26	13	15	58	19	27	20	8	11	25	13	11	27	Gobierno Nacional
Gobierno Regional	11	15	18	15	17	51	6	9	15	14	18	18	16	Gobierno Regional
Gobiernos Locales	12	11	22	21	36	115	3	10	25	21	21	19	22	Gobiernos Locales
Transferencias 1/	26	66	20	119	50	82	12	98	48	59	12	28	17	Transferencias 1/
Gobierno Nacional	21	59	13	107	41	42	8	94	44	55	6	22	11	Gobierno Nacional
Gobierno Regional	4	3	3	9	5	33	4	3	3	3	3	3	4	Gobierno Regional
Gobiernos Locales	1	4	3	3	4	7	0	0	1	1	2	2	3	Gobiernos Locales
II. FORMACIÓN BRUTA DE CAPITAL	51	71	97	105	117	201	24	56	84	54	73	90	88	II. FORMACIÓN BRUTA DE CAPITAL
Gobierno Nacional	13	18	17	21	40	43	16	26	20	16	25	24	27	Gobierno Nacional
Gobierno Regional	18	29	29	24	22	45	2	9	23	17	18	21	18	Gobierno Regional
Gobiernos Locales	19	25	51	60	55	113	6	21	41	20	30	46	43	Gobiernos Locales
III. OTROS GASTOS DE CAPITAL 2/	9	2	0	5	2	1	0	0	0	0	0	4	0	III. OTROS GASTOS DE CAPITAL 2/
GASTO NO FINANCIERO TOTAL (I+II+III)	207	245	238	392	312	582	132	247	250	240	210	236	245	GASTO NO FINANCIERO TOTAL (I+II+III)
Gobierno Nacional	82	101	56	203	114	127	55	139	86	106	56	67	78	Gobierno Nacional
Gobierno Regional	91	101	104	102	101	215	67	74	94	90	98	99	97	Gobierno Regional
Gobiernos Locales	35	43	79	87	97	239	11	34	71	44	57	70	71	Gobiernos Locales

1/ Incluye el pago de pensiones, donaciones y otros gastos corrientes.

2/ Incluye donaciones y transferencias.

Información actualizada al 31 de julio de 2021

Fuente: MEF.

Elaboración: BCRP, Sucursal Cusco. Departamento de Estudios Económicos.



ANEXO 10

APURÍMAC: INGRESOS CORRIENTES DEL GOBIERNO CENTRAL 1/
(Millones de soles)

INGRESOS	2020							2021						INGRESOS
	Jun.	Jul.	Ago.	Set.	Oct.	Nov.	Dic.	Ene.	Feb.	Mar.	Abr.	May.	Jun.	
I. INGRESOS TRIBUTARIOS	5	8	7	7	10	11	12	13	9	13	17	12	13	I. INGRESOS TRIBUTARIOS
1. Impuestos a los ingresos	3	4	4	4	5	5	6	6	4	6	12	6	7	1. Impuestos a los ingresos
- Personas Naturales	1	2	1	2	2	2	3	2	2	2	2	2	2	- Personas Naturales
- Personas Jurídicas	1	1	1	2	3	2	3	4	2	2	3	4	4	- Personas Jurídicas
- Regularización	0	1	1	0	0	0	0	0	0	2	7	1	1	- Regularización
2. Impuestos a la importación														2. Impuestos a la importación
3. Impuesto General a las Ventas	2	3	3	3	5	5	5	7	4	5	4	5	6	3. Impuesto General a las Ventas
- Operaciones Internas	2	3	3	3	5	5	5	7	4	5	4	5	6	- Operaciones Internas
- Operaciones Externas														- Operaciones Externas
4. Impuesto Selectivo al Consumo	0	0	0	0	0	0	0	0	0	0	0	0	0	4. Impuesto Selectivo al Consumo
5. Otros Ingresos tributarios	0	1	0	0	0	0	1	0	1	1	1	1	1	5. Otros Ingresos tributarios
II. INGRESOS NO TRIBUTARIOS	0	1	1	1	0	1	0	0	0	1	0	0	2	II. INGRESOS NO TRIBUTARIOS
INGRESOS CORRIENTES (I+II)	5	9	7	9	11	11	12	14	10	13	18	12	15	INGRESOS CORRIENTES (I+II)

1/ Debido al redondeo de los datos parciales, los totales pueden diferir de la suma de las partes.

Fuente: SUNAT.

Elaboración: BCRP, Sucursal Cusco. Departamento de Estudios Económicos.