

**BANCO CENTRAL DE RESERVA DEL PERÚ**  
SUCURSAL CUSCO



**APURÍMAC: Síntesis de Actividad Económica  
Junio 2021<sup>1</sup>**

**Departamento de Estudios Económicos**

---

<sup>1</sup> En la elaboración del presente informe participaron Víctor Chique, Juniors Sánchez y José Apaza.

## ÍNDICE

	<i>Página</i>
<b>RESUMEN EJECUTIVO.....</b>	<b>3</b>
<b>I. ACTIVIDAD PRODUCTIVA.....</b>	<b>5</b>
1. Actividad Primaria .....	5
1.1 Sector agropecuario .....	5
1.2 Sector pesca.....	6
1.3 Sector minería .....	7
2. Otros indicadores sectoriales.....	8
2.1 Arribos a los establecimientos de hospedaje.....	8
<b>II. ASPECTOS LABORALES .....</b>	<b>9</b>
1. Empleo .....	9
<b>III. SECTOR EXTERNO .....</b>	<b>10</b>
1. Exportaciones .....	10
<b>IV. CRÉDITO Y DEPÓSITOS.....</b>	<b>11</b>
1. Crédito.....	11
2. Depósitos .....	13
<b>V. EJECUCIÓN DEL PRESUPUESTO PÚBLICO .....</b>	<b>15</b>
1. Gasto no financiero .....	15
2. Gastos corrientes .....	15
3. Formación bruta de capital .....	15
<b>VI. ANEXOS .....</b>	<b>18</b>

## RESUMEN EJECUTIVO

---

### Principales hechos de importancia

- Los indicadores de la actividad primaria mostraron resultados positivos en junio de 2021. La producción **agropecuaria** fue mayor en 20,6 por ciento; no obstante, el **sector pesca** creció 67,3 por ciento y la **actividad minera** se expandió en 8,8 por ciento interanual.
- En otros indicadores de la actividad económica, el **saldo de crédito** se incrementó en 18,5 por ciento y la **formación bruta de capital** creció 284,7 por ciento.

### Actividad Primaria

- El **sector agropecuario** creció 20,6 por ciento en el periodo interanual, ante el incremento en la producción del subsector agrícola, relacionado a la mayor producción de papa y maíz amiláceo; en cambio, disminuyó la producción del subsector pecuario. Con ello, entre enero y junio de 2021 el sector aumentó 1,2 por ciento respecto a similar periodo del año previo.
- El **sector pesca** mostró una expansión de 67,3 por ciento interanual en junio, debido a una mayor producción de trucha, pese a la reducción de la especie pejerrey. En el periodo enero-junio de 2021, la actividad pesquera creció 11,0 por ciento frente a similar periodo del año previo.
- La **actividad minera** fue mayor en 8,8 por ciento con respecto a junio de 2020, principalmente por una mayor producción de molibdeno (63,6 por ciento) y cobre (2,8 por ciento). En el acumulado a junio de 2021, el sector mostró una expansión de 24,2 por ciento en comparación a junio de 2020, explicado por una mayor producción de molibdeno, plata y cobre.

### Otros Indicadores de Actividad Económica

- El **saldo de crédito** ascendió a S/ 1 415 millones al cierre del mes de junio. El monto alcanzado mostró un incremento de 18,5 por ciento con respecto a junio de 2020. El crédito a empresas se expandió 26,3 por ciento y a personas creció 7,5 por ciento.
- La **inversión** (S/ 90 millones) mostró un aumento de 284,7 por ciento interanual, explicada por la expansión de la inversión en los Gobiernos locales (447,7 por ciento), Gobierno nacional (224,8 por ciento) y Gobierno regional (164,7 por ciento). La inversión acumulada a junio de 2021 aumentó 105,8 por ciento, como consecuencia de los mayores desembolsos en los tres niveles de gobierno.

**CUADRO N° 1**  
**OTROS INDICADORES DE ACTIVIDAD ECONÓMICA**  
 (Variación % respecto a similar mes del año anterior)

		Ene. 21	Feb. 21	Mar. 21	Abr. 21	May. 21	Jun. 21
Arribos a los establecimientos de hospedaje	↓	-9,0	↓ -12,0	↑ 48,6	↑ 1 720,6	n.d.	n.d.
Crédito total 1/	↑	14,7	↑ 13,0	↑ 15,7	↑ 18,3	↑ 19,0	↑ 18,5
Crédito de consumo 1/	↑	2,7	↓ -0,3	↓ -1,0	↑ 3,6	↑ 5,7	↑ 8,3
Crédito hipotecario 1/	↓	-2,1	↑ 0,3	↑ 1,5	↑ 1,9	↑ 3,9	↑ 0,1
Inversión Pública 2/	↓	-40,6	↑ 50,4	↑ 72,1	↑ 166,0	↑ 383,6	↑ 284,7

1/ En términos nominales.

2/ En términos reales.

Fuentes: MINCETUR, SBS y MEF.

## I. ACTIVIDAD PRODUCTIVA

### 1. Actividad Primaria

#### 1.1 Sector agropecuario

- En junio, la actividad agropecuaria creció 20,6 por ciento en comparación con similar mes de 2020, como resultado de una mayor producción del subsector agrícola (22,5 por ciento), atenuado por la reducción en el subsector pecuario (-2,5 por ciento). Asimismo, entre enero y junio de 2021 el sector aumentó 1,2 por ciento respecto a similar periodo del año previo.
- La expansión del subsector agrícola fue explicada por una mayor producción destinada al mercado externo y agroindustria (38,5 por ciento), consecuencia del incremento de la producción de quinua (66,1 por ciento) y kiwicha (53,7 por ciento); asimismo, aumentó la producción orientada mercado interno (20,2 por ciento), por una mayor producción de olluco (56,2 por ciento), maíz amiláceo (35,8 por ciento) y papa (13,7 por ciento). De esta manera, entre enero y junio de 2021, el subsector creció 1,9 por ciento respecto a similar periodo de 2020, por las mayores cosechas de kiwicha, alfalfa y frijol grano seco.
- El subsector pecuario retrocedió 2,5 por ciento en junio, por una menor producción de ovino (-5,7 por ciento), leche (-2,2 por ciento) y vacuno (-2,0 por ciento). Así, entre enero y junio de 2021, la producción pecuaria disminuyó 2,3 por ciento frente a similar al periodo del año previo.

**CUADRO N° 2**  
**SECTOR AGROPECUARIO 1/**  
(Miles de Toneladas)

Subsectores	Estructura Porcentual 2019 2/	Junio			Enero - Junio					
		2020	2021	Var.%	Contribución al crecimiento 3/		2020	2021	Var.%	Contribución al crecimiento 3/
<b>AGRÍCOLA</b>	<b>79,3</b>			<b>22,5</b>	<b>20,8</b>				<b>1,9</b>	<b>1,6</b>
<b>Orientada al mercado externo y agroindustria 2/</b>	<b>8,0</b>			<b>38,5</b>	<b>4,6</b>				<b>2,5</b>	<b>0,2</b>
Quinua	2,5	3,4	5,7	66,1	2,2	10,9	9,3	-14,8	-0,5	
Kiwicha	1,1	1,8	2,8	53,7	2,2	2,1	3,4	66,7	1,0	
Maíz amarillo duro	0,6	0,4	2,0	399,5	0,8	2,9	4,3	49,5	0,2	
Palta	0,9	0,4	0,5	11,4	0,0	3,8	4,0	4,8	0,1	
Caña para alcohol	0,1	0,2	0,2	-37,2	0,0	2,2	1,3	-40,2	0,0	
Tara	0,2	0,0	0,0	-	-	0,0	0,0	-	-	
Anís	0,1	0,1	0,0	-100,0	-0,3	0,1	0,0	-100,0	-0,1	
Haba grano seco	2,5	4,1	3,7	-10,0	-0,4	6,7	5,2	-23,0	-0,5	
<b>Orientada al mercado interno 2/</b>	<b>71,3</b>			<b>20,2</b>	<b>16,3</b>				<b>1,8</b>	<b>1,4</b>
Papa	34,1	119,7	136,1	13,7	5,8	320,1	322,6	0,8	0,3	
Maíz amiláceo	12,3	15,9	21,6	35,8	5,4	41,3	40,6	-1,8	-0,2	
Olluco	2,2	8,7	13,5	56,2	1,8	24,0	22,3	-6,9	-0,2	
Arveja grano seco	0,7	1,0	2,1	104,8	1,2	1,7	2,5	51,9	0,3	
Oca	0,8	3,4	5,8	71,8	0,9	11,6	10,7	-8,0	-0,1	
Frijol grano seco	3,9	2,7	3,2	19,9	0,8	6,4	7,3	14,4	0,5	
Alfalfa	3,2	13,7	22,1	61,6	0,8	91,7	146,4	59,6	1,7	
Cebada grano	1,5	5,2	6,1	16,8	0,4	6,8	7,2	5,7	0,1	
Avena grano	0,1	1,2	1,6	42,1	0,3	1,8	1,8	-4,6	0,0	
Maíz choclo	1,9	3,6	0,1	-96,9	-1,5	15,4	14,3	-6,8	-0,2	
<b>PECUARIO</b>	<b>20,7</b>			<b>-2,5</b>	<b>-0,2</b>				<b>-2,3</b>	<b>-0,4</b>
Vacuno 4/	7,3	0,8	0,7	-2,0	-0,1	4,6	4,5	-2,2	-0,1	
Leche	5,0	3,2	3,1	-2,2	0,0	20,4	20,2	-1,3	-0,1	
Ovino 4/	2,0	0,2	0,2	-5,7	0,0	1,2	1,1	-4,8	-0,1	
Porcino 4/	2,4	0,3	0,3	-4,8	0,0	1,8	1,8	-2,7	0,0	
Ave 4/	0,7	0,1	0,1	-3,5	0,0	0,5	0,5	-3,6	0,0	
<b>SECTOR AGROPECUARIO</b>	<b>100,0</b>			<b>20,6</b>	<b>20,6</b>				<b>1,2</b>	<b>1,2</b>

1/ Cifras preliminares.

2/ Estimado a precios del 2007.

3/ Con base en la estructura de similar periodo 2020.

4/ Peso de animal en pie.

Fuente: MIDA GRI.

Elaboración: BCRP, Sucursal Cusco. Departamento de Estudios Económicos.

- El acumulado de las siembras de la campaña agrícola 2020/2021 al mes de junio mostró que se instaló un total de 96 038 hectáreas, extensión mayor en 2,5 por ciento con relación a similar periodo de la campaña anterior. En cultivos permanentes y semipermanentes se registró un crecimiento de la siembra de alfalfa, trébol y tuna; asimismo, en la siembra de transitorios se instalaron mayores extensiones de cebada forrajera (113,7 por ciento), quinua (20,8 por ciento) y papa (6,7 por ciento).

**CUADRO N° 3  
SUPERFICIE SEMBRADA 1/  
(Hectáreas)**

	Campaña agrícola 2/		Variación	
	2019/2020	2020/2021	Absoluta	Porcentual
<b>CULTIVOS TRANSITORIOS</b>	<b>93 043</b>	<b>95 127</b>	<b>2 084</b>	<b>2,2</b>
Papa	22 553	24 063	1 510	6,7
Quinua	5 190	6 270	1 080	20,8
Cebada forrajera	549	1 173	624	113,7
Olluco	2 593	2 836	243	9,4
Maíz amarillo duro	1 821	2 008	187	10,3
Arveja grano seco	1 287	1 473	186	14,5
Avena grano	540	678	138	25,6
Mashua	794	918	124	15,6
Frijol vainita	82	28	-54	-65,9
Oca	1 384	1 322	-62	-4,5
Zapallo	241	173	-68	-28,2
Zanahoria	313	239	-74	-23,6
Chocho o tarhui grano seco	1 180	1 063	-117	-9,9
Chia	635	171	-464	-73,1
Maíz amiláceo	25 753	24 456	-1 297	-5,0
Otros	28 128	28 256	128	0,5
<b>CULTIVOS PERMANENTES Y SEMIPERMANENTES</b>	<b>649</b>	<b>911</b>	<b>262</b>	<b>40,4</b>
Alfalfa	130	429	299	230,0
Trébol	70	122	52	74,3
Tuna	3	51	48	1 600,0
Chirimoya	72	9	-63	-87,5
Palto	215	130	-85	-39,5
Otros	159	170	11	6,9
<b>Total</b>	<b>93 692</b>	<b>96 038</b>	<b>2 346</b>	<b>2,5</b>

1/ Cifras preliminares.

2/ De agosto 2020 a junio 2021

Fuente: MIDAGRI.

Elaboración: BCRP, Sucursal Cusco. Departamento de Estudios Económicos.

## 1.2 Sector pesca

- La producción pesquera mostró una expansión de 67,3 por ciento interanual en junio, debido a una mayor producción de trucha (76,5 por ciento), atenuado por una menor producción de pejerrey (-23,0 por ciento). La producción de trucha representó el 94,4 por ciento de la producción de fresco; que paso de 11 toneladas en junio de 2020 a 20 toneladas en junio de 2021.
- Asimismo, en el primer semestre de 2021, la actividad pesquera creció 11,0 por ciento interanual, debido principalmente a una mayor extracción de trucha (12,8 por ciento).

**CUADRO N° 4  
SECTOR PESCA 1/  
(En toneladas)**

Subsectores	Junio			Enero - Junio		
	2020	2021	Var. %	2020	2021	Var. %
<b>Consumo Humano Directo (CHD)</b>						
Fresco	13	21	64,8	85	93	10,2
<b>SECTOR PESCA 2/</b>			<b>67,3</b>			<b>11,0</b>

1/ Cifras preliminares.

2/ Estimado a precios de 2007.

Fuente: PRODUCE.

Elaboración: BCRP, Sucursal Cusco. Departamento de Estudios Económicos.



### 1.3 Sector minería

- En junio, la producción minera fue mayor en 8,8 por ciento con respecto a junio de 2020, por una mayor producción de molibdeno (63,6 por ciento) y cobre (2,8 por ciento). En cuanto a la producción cuprífera nacional del mes, la región contribuyó con el 13,7 por ciento, siendo la tercera región de mayor aporte, después de Áncash (20,5 por ciento) y Arequipa (18,2 por ciento).
- En el acumulado hasta junio de 2021, el sector mostró una expansión de 24,2 por ciento en comparación con similar periodo del año previo, explicado por una mayor producción de molibdeno (301,9 por ciento), plata (40,6 por ciento) y cobre (9,8 por ciento), mitigado en parte por una menor producción de oro (-35,9 por ciento). En el primer semestre de 2021, la región Apurímac aportó con el 13,4 por ciento en la producción cuprífera nacional, menor al 13,9 por ciento registrado en similar periodo de 2020.

**CUADRO N° 5  
SECTOR MINERÍA 1/**

Mineral	Estructura Porcentual 2019 3/	Junio				Enero - Junio			
		2020	2021	Var.%	Contribución 4/	2020	2021	Var.%	Contribución 4/
Cobre (T.M.)	93,8	22 719	23 362	2,8	2,4	123 247	135 372	9,8	8,9
Molibdeno (T.M.)	4,8	313	512	63,6	7,8	645	2 592	301,9	15,3
Oro (Kg.)	1,4	96	39	-59,4	-0,8	768	492	-35,9	-0,8
Plata (Kg.)	0,0	9 939	7 723	-22,3	-0,6	38 993	54 811	40,6	0,8
<b>SECTOR MINERÍA 2/ 3/</b>	<b>100,0</b>			<b>8,8</b>	<b>8,8</b>			<b>24,2</b>	<b>24,2</b>

1/ Cifras preliminares.

2/ Unidades Recuperables.

3/ Estimado a precios de 2007.

4/ Con base en la estructura de similar periodo de 2020.

Fuente: Ministerio de Energía y Minas (MINEM).

Elaboración: BCRP, Sucursal Cusco, Departamento de Estudios Económicos.

**GRÁFICO N° 1  
EVOLUCIÓN DE LA PRODUCCIÓN MINERA**  
(Variación % real respecto a similar mes del año anterior)

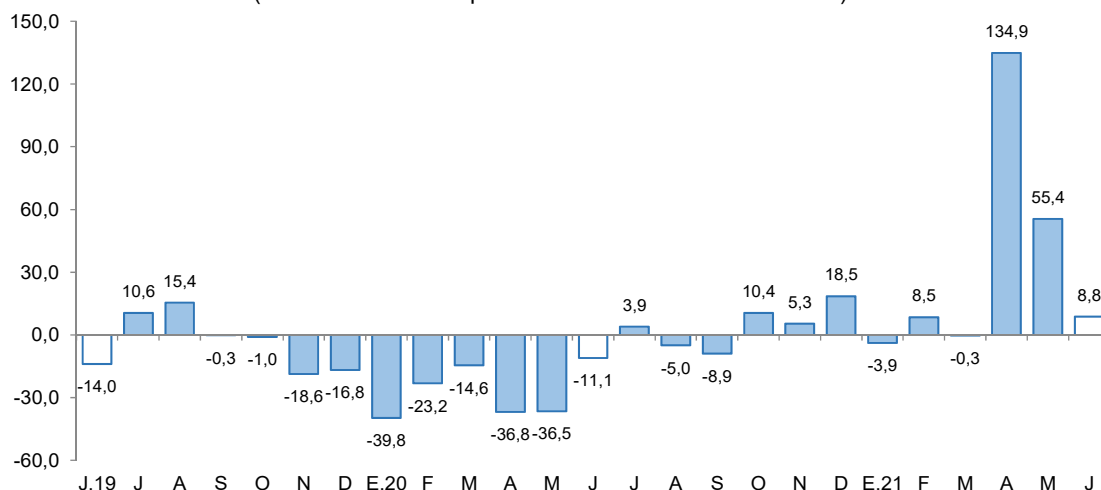

Fuente: MINEM.

Elaboración: BCRP, Sucursal Cusco, Departamento de Estudios Económicos.

- En junio, el precio promedio mensual de cobre mostró una disminución de 5,5 por ciento con respecto a la cotización del mes previo (ctv. US\$/lb. 461,4). El menor precio se sustentó por el aumento de inventarios en la Bolsa de Metales de Londres, indicadores menores a los esperados sobre el uso de este metal para fines industriales en China y la confirmación de ventas de reservas estratégicas de cobre por parte del gobierno chino.

## 2. Otros indicadores sectoriales

### 2.1 Arribos a los establecimientos de hospedaje

- El arribo de turistas a los establecimientos de hospedaje de Apurímac alcanzó los 19 469 visitantes en abril de 2021, superior en 4 879,3 por ciento en comparación a los 391 visitantes que arribaron en abril de 2020. La expansión en abril estuvo asociada al crecimiento de turistas nacionales y extranjeros.
- El incremento del flujo de arribos nacionales se explicó por la mayor afluencia proveniente de Lima, que creció en 3 199 turistas; seguido de Cusco, en 2 666 turistas, y Ayacucho en 1 160 turistas, frente a los registros de abril 2020. Asimismo, la expansión de turistas extranjeros se debió a las mayores llegadas de Alemania, China, Colombia y España, principalmente.
- Por el contrario, en el periodo enero-abril de 2021, los arribos a la región disminuyeron 38,8 por ciento respecto a similar periodo 2020; por los menores arribos de turistas extranjeros (-74,0 por ciento) y turistas nacionales (-38,4 por ciento).

**GRÁFICO N° 2**  
**EVOLUCIÓN DE ARRIBOS A ESTABLECIMIENTOS DE HOSPEDAJE**  
 (Variación % real respecto a similar mes del año anterior)

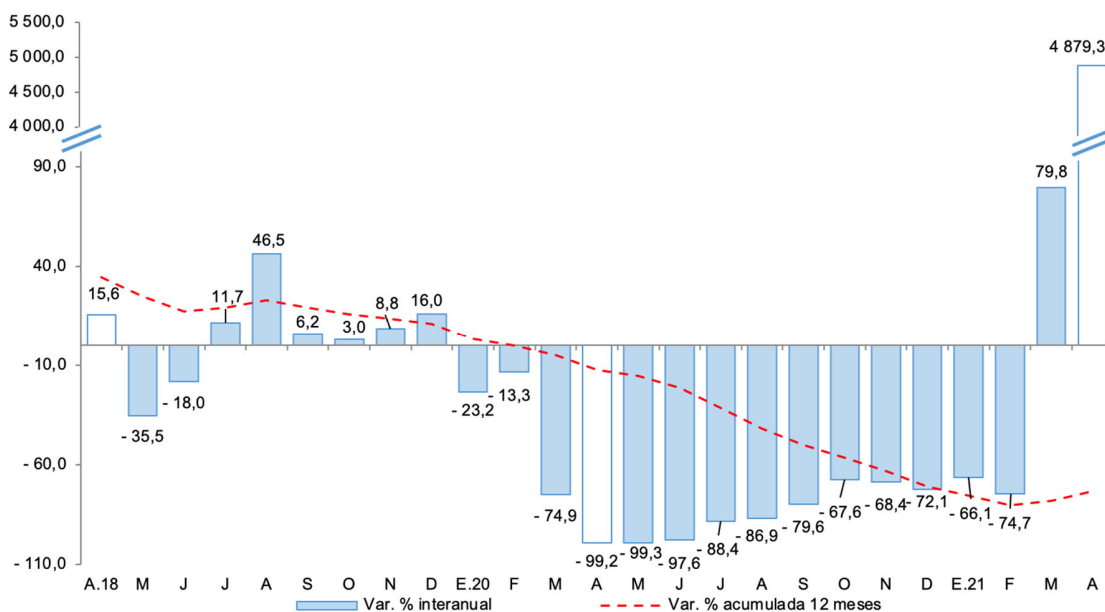

Fuente: MINCETUR - Encuesta Mensual a Establecimientos de Hospedaje Temporal.  
 Elaboración: BCRP, Sucursal Cusco. Departamento de Estudios Económicos.





## II. ASPECTOS LABORALES

### 1. Empleo

- En Apurímac, el número de trabajadores asalariados privados formales ascendió a 13 926 en mayo de 2021, siendo mayor en 47,1 por ciento con respecto a mayo de 2020. La expansión fue explicada esencialmente por una mayor contratación en los sectores construcción (107,7 por ciento), comercio (55,8 por ciento) y servicios (50,4 por ciento), principalmente.
- Entre enero y mayo 2021, en promedio el número de trabajadores del sector privado formal creció 9,6 por ciento asociado a una mayor contratación en los sectores comercio (32,4 por ciento), minería (9,7 por ciento) y servicios (2,9 por ciento).

**CUADRO N° 6**  
**NÚMERO DE TRABAJADORES DEL SECTOR PRIVADO FORMAL 1/**  
(Planilla Electrónica – PLAME y T-Registro)

Sectores	Mayo			Enero - Mayo		
	2020	2021	Var.%	2020	2021	Var.%
Agrícola 2/	42	49	16,7	48	47	-3,3
Comercio	1 433	2 233	55,8	1 602	2 121	32,4
Construcción	649	1 348	107,7	1 194	1 283	7,5
Manufactura	458	639	39,5	544	580	6,7
Minería	2 459	2 911	18,4	2 558	2 805	9,7
Servicios	4 384	6 594	50,4	5 910	6 079	2,9
No precisa	45	152	237,8	56	142	154,7
<b>TOTAL</b>	<b>9 470</b>	<b>13 926</b>	<b>47,1</b>	<b>11 911</b>	<b>13 058</b>	<b>9,6</b>

1/ Cifras preliminares.

2/ Incluye ganadería, caza y silvicultura.

Fuente: MTPE - Observatorio de la Formalización Laboral

Elaboración: BCRP, Sucursal Cusco. Departamento de Estudios Económicos.

**GRÁFICO N° 3**  
**TRABAJADORES DEL SECTOR PRIVADO FORMAL**  
(Variación % respecto a similar mes del año anterior)

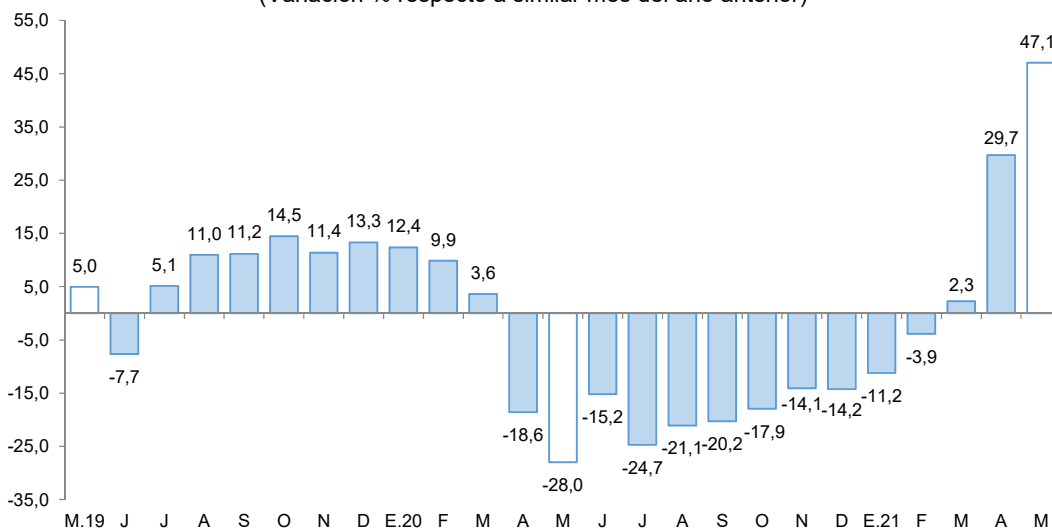

Fuente: MTPE - Observatorio de la Formalización Laboral.

Elaboración: BCRP, Sucursal Cusco. Departamento de Estudios Económicos.



### III. SECTOR EXTERNO

#### 1. Exportaciones

- Las exportaciones sumaron US\$ 391,7 millones en junio, monto mayor en 57,6 por ciento con respecto a lo registrado en junio de 2020, principalmente por el incremento de envíos de productos tradicionales (57,6 por ciento).
- El crecimiento en productos tradicionales se explicó por los mayores envíos de productos mineros (57,6 por ciento), principalmente molibdeno (1 105,9 por ciento) y cobre (58,8 por ciento); en cambio, en productos no tradicionales (-58,3 por ciento) se debió a los menores envíos de productos agropecuarios, esencialmente por los menores envíos de palta.
- En el acumulado a junio de 2021, las exportaciones totalizaron US\$ 1 829,4 millones, mayor en 75,8 por ciento respecto al registro de similar periodo de 2020. Las exportaciones de productos tradicionales se expandieron en 76,7 por ciento y las exportaciones de productos no tradicionales crecieron 9,2 por ciento.
- Las exportaciones en la primera mitad de 2021 tuvieron como destino principalmente: China (62,5 por ciento), Corea del Sur (15,2 por ciento), India (8,9 por ciento) y Japón (8,5 por ciento), siendo cobre el principal producto enviado a estos mercados.

**CUADRO N° 7**  
**EXPORTACIONES POR GRUPO DE PRODUCTOS 1/**  
(Valor FOB en miles de US\$)

	Estructura %	Junio		Enero - Junio	
	2019	2020	2021	2020	2021
<b>Productos tradicionales</b>	<b>100,0</b>	<b>248 480</b>	<b>391 683</b>	<b>849 325</b>	<b>1 828 333</b>
Agrícola	0,1	0	0	679	279
Mineros 2/	99,9	248 480	391 683	848 646	1 828 054
<b>Productos no tradicionales</b>	<b>0,0</b>	<b>36</b>	<b>15</b>	<b>680</b>	<b>1 049</b>
Agropecuarios	0,0	36	0	680	1 034
Maderas y papeles	0,0	0	0	0	0
Metal-mecánicos	0,0	0	15	0	15
Minerales no metálicos	0,0	0	0	0	0
Pesqueros	0,0	0	0	0	0
Químicos	0,0	0	0	0	0
Sidero-metalúrgicos y joyería	0,0	0	0	0	0
Textiles	0,0	0	0	0	0
Resto	0,0	0	0	0	0
<b>TOTAL EXPORTACIONES</b>	<b>100,0</b>	<b>248 515</b>	<b>391 698</b>	<b>850 004</b>	<b>1 829 382</b>

1/ Cifras preliminares.

2/ Las exportaciones mineras para 2021 corresponden a las declaraciones registradas en SUNAT.

Fuente: SUNAT.

Elaboración: BCRP, Sucursal Cusco. Departamento de Estudios Económicos.

## IV. CRÉDITO Y DEPÓSITOS

### 1. Crédito

- El saldo de crédito (S/ 1 415 millones) creció 18,5 por ciento interanual en junio de 2021, tasa de crecimiento mayor frente a los resultados del mismo mes de 2020 (7,1 por ciento) y 2019 (12,2 por ciento).
- El saldo de crédito de la banca múltiple, que representó el 28,8 por ciento del total de crédito, mostró un crecimiento de 17,8 por ciento interanual; de igual manera, el saldo de las instituciones no bancarias, que canalizaron el 65,5 por ciento, aumentó 20,7 por ciento interanual, impulsado por las mayores colocaciones en las cajas municipales (25,2 por ciento) y financieras (4,1 por ciento).
- En cuanto al tipo de crédito, el destinado a empresas se incrementó en 26,3 por ciento y las colocaciones a personas se expandieron en 7,5 por ciento, debido al aumento de los créditos para consumo (8,3 por ciento) e hipotecario (0,1 por ciento).
- Por tipo de moneda, el crédito en moneda nacional, que representó el 99,9 por ciento, aumentó en 18,6 por ciento respecto al registro interanual; mientras que, el crédito en moneda extranjera se redujo en 32,8 por ciento. Así, la dolarización de los créditos disminuyó 0,1 de punto porcentual en junio de 2021, comparado al mismo mes del año previo.

**CUADRO N° 8**  
**CRÉDITO**  
(Saldos en millones de soles)

	A junio			
	2020	2021	Estruct. % 2021	Var. Nom. Jun-21 / Jun-20
<b>Banco de la Nación 1/</b>	78	77	5,5	-0,7
<b>Agrobanco 2/</b>	2	3	0,2	36,2
<b>Banca Múltiple</b>	346	407	28,8	17,8
<b>Instituciones No Bancarias</b>	768	927	65,5	20,7
Financieras	136	141	10,0	4,1
Cajas Municipales	619	775	54,7	25,2
Cajas Rurales	13	11	0,8	-13,5
Edpymes	1	0	0,0	-100,0
<b>TOTAL</b>	<b>1 194</b>	<b>1 415</b>	<b>100,0</b>	<b>18,5</b>
<b>Empresas</b>	<b>696</b>	<b>879</b>	<b>62,1</b>	<b>26,3</b>
<b>Personas</b>	<b>499</b>	<b>536</b>	<b>37,9</b>	<b>7,5</b>
Consumo	452	489	34,6	8,3
Hipotecario	47	47	3,3	0,1
<b>MN</b>	<b>1 191</b>	<b>1 413</b>	<b>99,9</b>	<b>18,6</b>
<b>ME</b>	<b>3</b>	<b>2</b>	<b>0,1</b>	<b>-32,8</b>

1/ Considera solo los créditos de consumo e hipotecario.

2/ No considera los créditos a las demás empresas del sistema financiero.

Fuente: SBS.

Elaboración: BCRP, Sucursal Cusco. Departamento de Estudios Económicos.

**GRÁFICO N° 4**  
**EVOLUCIÓN DEL CREDITO**  
(Variación % respecto a similar mes del año anterior)

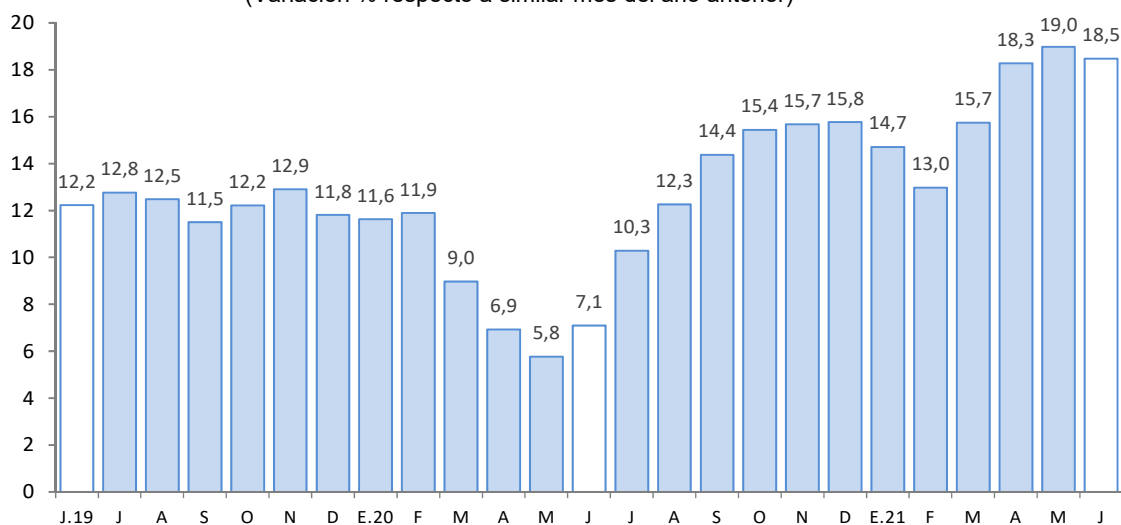

Fuente: SBS.

Elaboración: BCRP, Sucursal Cusco. Departamento de Estudios Económicos.

- Al cierre del mes de mayo de 2021, la tasa de morosidad descendió 0,2 de punto porcentual interanual, ubicándose en 4,1 por ciento. En las instituciones no bancarias se reportó una tasa de 3,7 por ciento, menor en 0,8 de punto porcentual respecto a mayo de 2020; sin embargo, en las instituciones bancarias se ubicó en 5,1 por ciento, mayor en 0,9 de punto porcentual.

**GRÁFICO N° 5**  
**TASA DE MOROSIDAD 1/**  
(Porcentaje)

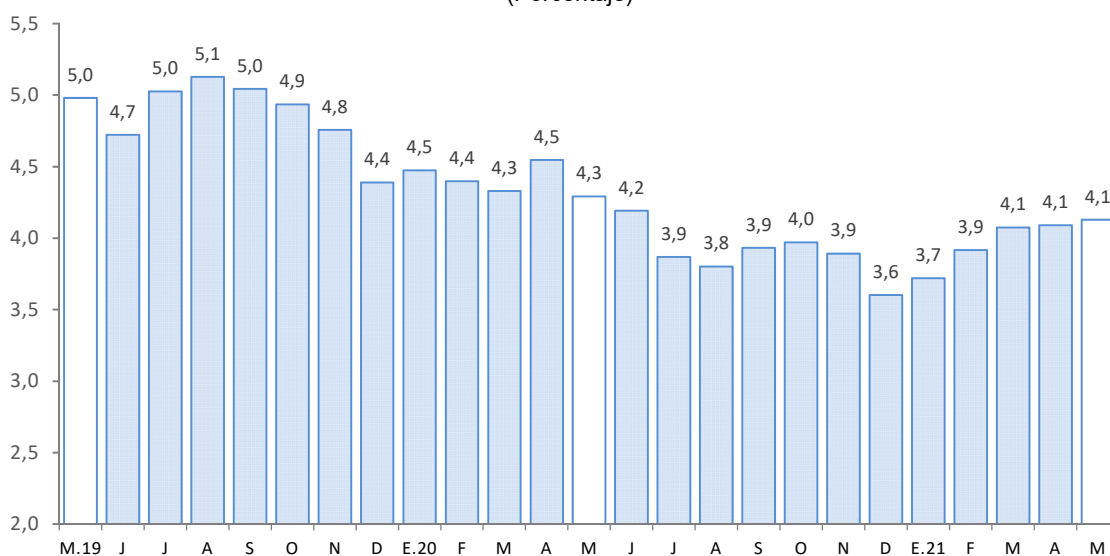

1/ Preliminar.

2/ Morosidad = (créditos vencidos + créditos en cobranza judicial)/colocaciones brutas.

Fuente: SBS.

Elaboración: BCRP, Sucursal Cusco. Departamento de Estudios Económicos.



## 2. Depósitos

- El saldo de depósitos ascendió a S/ 1 490 millones al cierre del mes de junio, mostrando un incremento de 17,5 por ciento interanual; dinámica de crecimiento menor respecto a junio de 2020 (24,7 por ciento), pero mayor frente a junio de 2019 (8,4 por ciento).
- Por tipo de depósito, se registraron aumentos en los depósitos de ahorro (32,6 por ciento) y a la vista (19,6 por ciento), pese a la reducción en los depósitos a plazo (-10,2 por ciento).
- Por tipo de institución, en las instituciones no bancarias aumentó 14,7 por ciento, destacando la expansión de las captaciones de financieras (16,3 por ciento) y de cajas municipales (14,3 por ciento); también el saldo de depósitos en la banca múltiple creció 14,0 por ciento.
- Por tipo de moneda, los depósitos en moneda extranjera se expandieron en 28,3 por ciento y en moneda nacional 16,9 por ciento, este último representó el 93,6 por ciento del total. Con ello, el coeficiente de dolarización de los depósitos aumentó de 5,8 por ciento en junio de 2020 a 6,4 por ciento en junio de 2021.

**CUADRO N° 9**  
**DEPÓSITOS**  
(Saldos en millones de soles)

	A junio			
	2020	2021	Estruct. % 2021	Var. Nom. Jun-21 / Jun-20
<b>Banco de la Nación</b>	<b>332</b>	<b>421</b>	<b>28,3</b>	<b>26,7</b>
<b>Banca Múltiple</b>	<b>608</b>	<b>693</b>	<b>46,5</b>	<b>14,0</b>
<b>Instituciones No Bancarias</b>	<b>327</b>	<b>375</b>	<b>25,2</b>	<b>14,7</b>
Financieras	61	70	4,7	16,3
Cajas Municipales	265	303	20,3	14,3
Cajas Rurales	1	2	0,1	24,4
<b>TOTAL</b>	<b>1 267</b>	<b>1 490</b>	<b>100,0</b>	<b>17,5</b>
Vista	228	273	18,3	19,6
Ahorro	663	879	59,0	32,6
A plazo	377	338	22,7	-10,2
MN	1 193	1 395	93,6	16,9
ME	74	95	6,4	28,3

Fuente: SBS.

Elaboración: BCRP, Sucursal Cusco. Departamento de Estudios Económicos.

**GRÁFICO N° 6**  
**EVOLUCIÓN DE LOS DEPÓSITOS**  
(Variación % respecto a similar mes del año anterior)

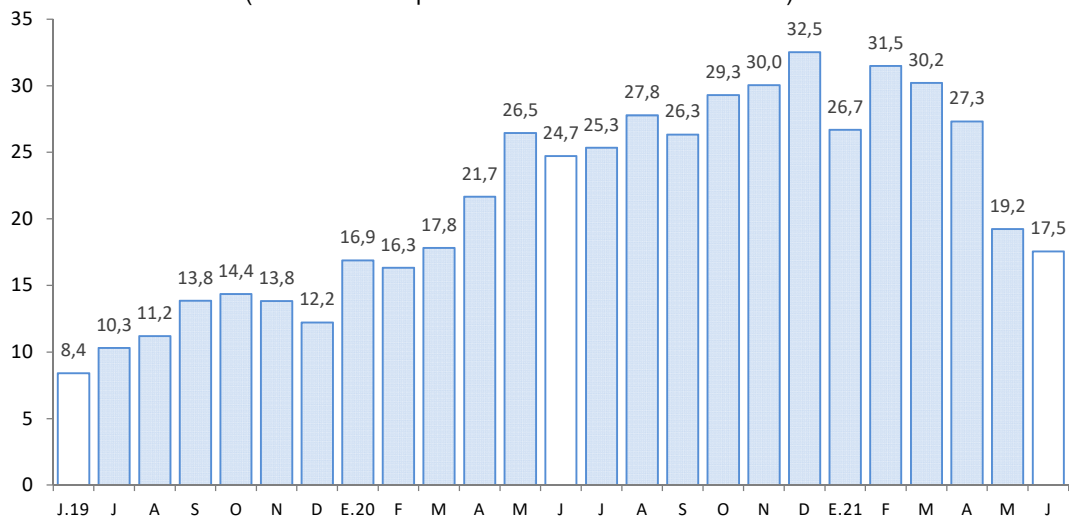

Fuente: SBS.

Elaboración: BCRP, Sucursal Cusco. Departamento de Estudios Económicos.

## **V. EJECUCIÓN DEL PRESUPUESTO PÚBLICO**

### **1. Gasto no financiero**

- La ejecución del presupuesto en Apurímac (S/ 236 millones) creció 53,5 por ciento interanual en términos reales en junio de 2021. El resultado fue explicado por los mayores gastos en formación bruta de capital (284,7 por ciento) y en gastos corrientes (9,1 por ciento).
- Del mismo modo, entre enero y junio de 2021, el gasto creció 26,9 por ciento, explicado por los mayores gastos en formación bruta de capital (105,8 por ciento) y gastos corrientes (9,3 por ciento).

### **2. Gastos corrientes**

- En junio, los gastos corrientes sumaron S/ 142 millones, lo que significó un incremento real de 9,1 por ciento en el periodo interanual, explicado por el mayor gasto en los Gobiernos locales (72,6 por ciento) y en el Gobierno regional (6,7 por ciento), atenuado en parte por el menor gasto en el Gobierno nacional (-6,3 por ciento). Por componentes, el mayor gasto fue producto de la expansión en bienes y servicios (32,9 por ciento), y remuneraciones (0,6 por ciento), pese a una reducción en transferencias (-1,6 por ciento).
- Asimismo, en el acumulado enero-junio de 2021, los gastos corrientes (S/ 931 millones) crecieron 9,3 por ciento comparado a similar periodo de 2020. Este resultado obedeció al incremento del gasto en bienes y servicios (28,9 por ciento), remuneraciones (3,1 por ciento) y transferencias (3,0 por ciento).

### **3. Formación bruta de capital**

- La inversión mensual (S/ 90 millones) mostró un aumento de 284,7 por ciento interanual, explicada por la expansión de la inversión en los Gobiernos locales (447,7 por ciento), Gobierno nacional (224,8 por ciento) y Gobierno regional (164,7 por ciento). Por sectores, en los Gobiernos locales creció el gasto en el sector saneamiento en S/ 8,3 millones entre junio de 2020 y junio de 2021; en el Gobierno nacional la mayor inversión se dio en el sector transporte, que creció S/ 11,5 millones respecto al gasto realizado en junio de 2020; y en el Gobierno regional la inversión en el sector educación se expandió de S/ 2,4 millones en junio de 2020 a S/ 8,3 millones en junio de 2021. Con ello, la inversión acumulada a junio de 2021 aumentó 105,8 por ciento, consecuencia de los mayores desembolsos en los tres niveles de gobierno.
- En cuanto al avance de la inversión pública, entre enero y junio de 2021, los tres niveles de Gobierno ejecutaron en conjunto el 29,7 por ciento del Presupuesto Institucional Modificado (PIM). El Gobierno regional registró un avance de 38,7 por ciento, el Gobierno nacional 31,7 por ciento y los Gobiernos locales 25,3 por ciento.

**CUADRO Nº 10**  
**EJECUCIÓN DEL PRESUPUESTO PÚBLICO 1/ 2/**  
(Millones de soles)

	Junio			Enero - Junio		
	2020	2021	Var. % Real	2020	2021	Var. % Real
<b>I. GASTOS CORRIENTES</b>	<b>126</b>	<b>142</b>	<b>9,1</b>	<b>830</b>	<b>931</b>	<b>9,3</b>
Gobierno Nacional	45	44	-6,3	371	381	0,3
Gobierno Regional	68	75	6,7	387	428	7,8
Gobiernos Locales	13	24	72,6	72	122	63,9
<b>Remuneraciones</b>	<b>64</b>	<b>67</b>	<b>0,6</b>	<b>385</b>	<b>408</b>	<b>3,1</b>
Gobierno Nacional	11	10	-8,3	67	64	-7,1
Gobierno Regional	51	54	3,0	303	328	5,4
Gobiernos Locales	3	3	-7,6	15	16	1,8
<b>Bienes y Servicios</b>	<b>35</b>	<b>48</b>	<b>32,9</b>	<b>201</b>	<b>267</b>	<b>28,9</b>
Gobierno Nacional	11	11	0,0	83	88	3,4
Gobierno Regional	14	18	19,8	64	80	20,7
Gobiernos Locales	10	19	89,6	54	99	77,7
<b>Transferencias 1/</b>	<b>27</b>	<b>28</b>	<b>-1,6</b>	<b>243</b>	<b>256</b>	<b>3,0</b>
Gobierno Nacional	23	22	-8,3	221	230	1,4
Gobierno Regional	3	3	6,5	19	20	2,5
Gobiernos Locales	1	2	133,3	3	7	135,6
<b>II. FORMACIÓN BRUTA DE CAPITAL</b>	<b>23</b>	<b>90</b>	<b>284,7</b>	<b>180</b>	<b>381</b>	<b>105,8</b>
Gobierno Nacional	7	24	224,8	55	127	126,2
Gobierno Regional	8	21	164,7	57	90	53,4
Gobiernos Locales	8	46	447,7	68	164	133,2
<b>III. OTROS GASTOS DE CAPITAL 2/</b>	<b>0</b>	<b>4</b>	<b>-</b>	<b>0</b>	<b>4</b>	<b>2 336,6</b>
<b>GASTO NO FINANCIERO TOTAL (I+II+III)</b>	<b>149</b>	<b>236</b>	<b>53,5</b>	<b>1 010</b>	<b>1 316</b>	<b>26,9</b>
<b>Gobierno Nacional</b>	<b>52</b>	<b>67</b>	<b>25,2</b>	<b>426</b>	<b>508</b>	<b>16,4</b>
<b>Gobierno Regional</b>	<b>75</b>	<b>99</b>	<b>27,2</b>	<b>444</b>	<b>522</b>	<b>14,5</b>
<b>Gobiernos Locales</b>	<b>22</b>	<b>70</b>	<b>214,7</b>	<b>141</b>	<b>286</b>	<b>97,9</b>

1/ Incluye el pago de pensiones, donaciones y otros gastos corrientes.

2/ Incluye donaciones y transferencias.

Fuente: MEF.

Elaboración: BCRP, Sucursal Cusco. Departamento de Estudios Económicos.



**GRÁFICO N° 7**  
**EVOLUCIÓN DE LA INVERSIÓN PÚBLICA**  
 (Variación % real respecto a similar mes del año anterior)

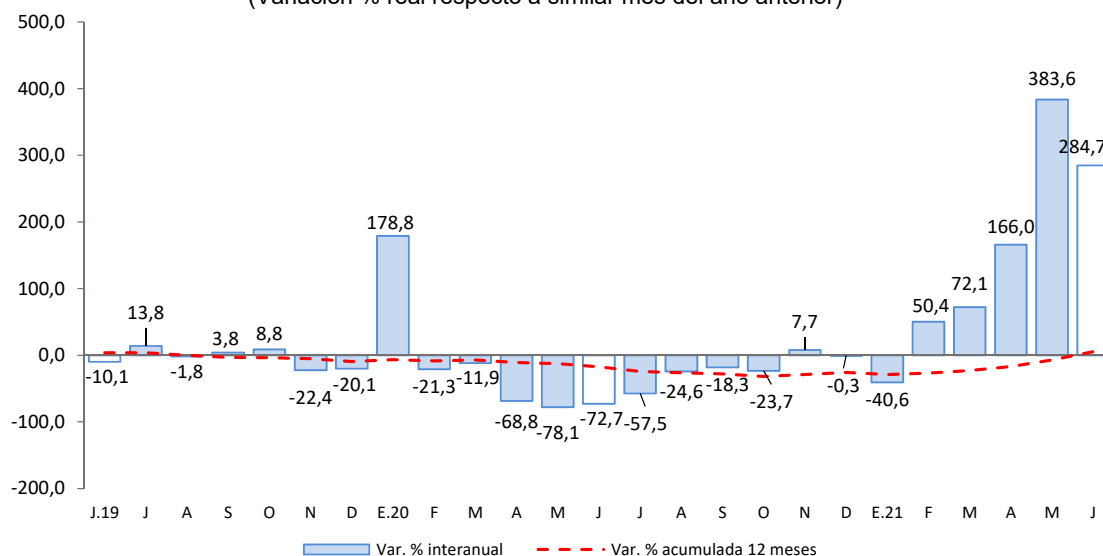

Fuente: MEF.

Elaboración: BCRP, Sucursal Cusco. Departamento de Estudios económicos.

- Los principales proyectos ejecutados por el Gobierno nacional, en junio, fueron:
  - Construcción de la vía de Evitamiento de la ciudad de Abancay (S/ 5,6 millones).
  - Mejoramiento del Corredor Vial Apurímac - Cusco, tramo: Pte. Ichuray - Pte. Sayhua., ubicado en el distrito de Challhuahuacho de la provincia de Cotabambas (S/ 2,3 millones).
- En el Gobierno regional, los principales proyectos desarrollados fueron:
  - Mejoramiento del acceso a los servicios de salud en los PS I-1: Curanco, Mutkani, Llanacollpa, Santa Rosa, Huacullo, Huancaray y Palccayño; PS I-2: Chuñohuacho; de la microrred Antabamba, provincia de Antabamba (S/ 1,2 millones).
  - Construcción de planta generadora de oxígeno medicinal; adquisición de planta generadora de oxígeno medicinal y grupo electrógeno; en el EESS Hospital Chincheros – ubicado en el distrito y provincia de Chincheros (S/ 750,0 mil).
- Por último, en los Gobiernos locales los proyectos más destacados fueron:
  - Gestión del programa y otros: Programa de Apoyo al Transporte Subnacional (S/ 2,9 millones).
  - Mejoramiento de servicios de gestión de los recursos forestales en las microcuencas del distrito de Challhuahuacho de la provincia de Cotabambas (S/ 1,7 millones).



**VI. ANEXOS**

BANCO CENTRAL DE RESERVA DEL PERÚ – SUCURSAL CUSCO

ANEXO 1

APURIMAC: PRODUCCION AGROPECUARIA 1/  
(Toneladas)

PRODUCTOS	2020							2021					PRODUCTOS	
	Jun.	Jul.	Ago.	Set.	Oct.	Nov.	Dic.	Ene.	Feb.	Mar.	Abr.	May.		Jun.
<b>AGRÍCOLA</b>														<b>AGRÍCOLA</b>
Alfalfa	13 688	13 172	14 152	16 112	15 150	14 125	15 596	19 611	18 787	41 648	21 895	22 364	22 119	Alfalfa
Amaranto - Kiwicha	1 847	2 204	0	0	0	0	0	0	0	0	0	580	2 838	Amaranto - Kiwicha
Anís	66	41	2	2	0	0	0	0	0	0	0	0	0	Anís
Arveja grano verde	176	56	158	56	136	80	84	299	576	560	659	948	188	Arveja grano verde
Brócoli	0	8	11	6	13	0	6	0	28	18	10	18	7	Brócoli
Camote	239	100	60	0	50	0	60	0	50	95	210	154	186	Camote
Calabaza	438	140	0	0	0	0	0	0	93	189	695	457	1 512	Calabaza
Caña para alcohol	242	184	433	416	0	0	417	10	466	95	492	79	152	Caña para alcohol
Cebada forrajera	1 680	175	75	200	270	0	0	420	50	636	1 329	5 769	346	Cebada forrajera
Cebada grano	5 231	2 241	1 506	0	0	0	0	0	0	0	0	1 077	6 109	Cebada grano
Cebolla	454	23	0	23	0	0	81	0	20	124	123	125	639	Cebolla
Chocho o tarhui	610	337	444	491	468	0	0	0	13	6	45	36	476	Chocho o tarhui
Col o Repollo	16	0	7	0	6	0	29	0	26	51	52	56	51	Col o Repollo
Coliflor	18	6	11	0	18	0	45	0	17	15	15	23	6	Coliflor
Frijol grano seco	2 689	1 748	176	10	13	2	18	48	45	83	1 246	2 699	3 224	Frijol grano seco
Haba grano seco	4 079	2 324	1 902	0	0	0	0	0	0	0	306	1 177	3 672	Haba grano seco
Haba grano verde	291	51	76	72	110	140	60	283	372	633	950	702	334	Haba grano verde
Limón	10	28	10	29	2	2	22	38	85	78	19	5	7	Limón
Lúcuma	0	0	38	4	9	5	5	8	4	4	0	2	6	Lúcuma
Mashua o izaño	3 224	429	0	0	0	0	0	0	0	0	629	2 375	3 056	Mashua o izaño
Maíz amarillo duro	392	1 341	235	0	0	0	0	0	15	18	760	1 548	1 958	Maíz amarillo duro
Maíz amiláceo	15 919	9 844	1 170	0	0	0	0	0	0	4	1 458	17 486	21 625	Maíz amiláceo
Maíz choclo	3 552	224	60	222	215	0	3 060	401	2 595	4 122	5 202	1 897	111	Maíz choclo
Oca	3 399	563	0	0	0	0	0	0	0	125	1 638	3 050	5 839	Oca
Olluco	8 657	1 796	0	0	0	0	800	0	98	201	3 300	5 189	13 518	Olluco
Palta	428	408	94	90	11	9	2	454	827	936	594	677	477	Palta
Papa	119 667	41 183	7 679	816	683	1 302	6 504	4 696	15 291	31 517	39 875	95 164	136 073	Papa
Papaya	31	34	39	3	0	0	41	18	106	134	171	0	12	Papaya
Pasto sudán	0	14	14	12	48	0	0	35	30	15	24	0	0	Pasto sudán
Quinua	3 442	619	350	0	0	0	0	0	0	0	101	3 477	5 717	Quinua
Rocoto	58	150	180	185	150	0	160	240	75	52	102	2	90	Rocoto
Rye Grass	8 613	9 767	10 982	11 691	6 976	8 570	9 411	10 879	10 348	11 536	10 529	11 974	11 202	Rye Grass
Sauco	9	0	0	0	0	0	0	26	13	36	11	15	0	Sauco
Tara	0	386	111	153	34	0	0	0	0	0	0	0	0	Tara
Tomate	58	150	180	185	150	0	160	240	75	775	102	2	90	Tomate
Trébol	9 972	10 041	12 625	11 527	12 321	9 088	8 909	9 465	9 395	11 531	10 413	11 483	10 425	Trébol
Trigo	5 134	6 489	335	0	0	0	6	0	0	0	0	279	4 765	Trigo
Tuna	0	0	0	0	0	0	0	1 129	2 222	1 876	149	205	0	Tuna
Yuca	0	0	203	149	123	0	121	0	50	25	150	25	208	Yuca
Zanahoria	701	125	42	118	54	0	342	102	190	169	306	195	929	Zanahoria
Zapallo	410	178	200	250	215	0	220	0	300	268	738	300	620	Zapallo
<b>PECUARIA</b>														<b>PECUARIA</b>
Vacuno 2/	759	756	732	725	719	722	724	748	744	749	736	741	744	Vacuno 2/
Leche	3 159	2 833	2 419	2 109	1 950	1 894	1 826	3 430	3 425	3 441	3 568	3 215	3 091	Leche
Ovino 2/	194	196	184	181	176	161	165	185	186	182	180	182	183	Ovino 2/
Porcino 2/	310	313	309	303	299	296	301	302	300	296	291	300	295	Porcino 2/
Ave 2/	86	86	76	79	81	79	84	78	68	78	99	83	83	Ave 2/
Huevos	52	47	43	46	45	48	44	48	47	51	50	51	51	Huevos

1/ Cifras preliminares.

2/ Peso de animal en pie.

Fuente: MIDAGRI.

Elaboración: BCRP, Sucursal Cusco, Departamento de Estudios Económicos.

**ANEXO 2**

**APURÍMAC: PRODUCCIÓN PESQUERA 1/**  
(kg)

SUBSECTORES	2020							2021						SUBSECTORES
	Jun.	Jul.	Ago.	Set.	Oct.	Nov.	Dic.	Ene.	Feb.	Mar.	Abr.	May.	Jun.	
<b>Consumo Humano Directo</b>														<b>Consumo Humano Directo</b>
1. Fresco	12 781	13 655	9 538	9 707	9 859	12 177	17 465	7 761	8 193	15 254	20 853	20 356	21 068	1. Fresco

1/ Cifras preliminares.

Fuente: PRODUCE.

Elaboración: BCRP, Sucursal Cusco. Departamento de Estudios Económicos.



**ANEXO 3**

**APURÍMAC: PRODUCCIÓN MINERA 1/**

	2020							2021						
	Jun.	Jul.	Ago.	Set.	Oct.	Nov.	Dic.	Ene.	Feb.	Mar.	Abr.	May.	Jun.	
<b>1. MINERÍA METÁLICA 2/</b>														<b>1. MINERÍA METÁLICA 2/</b>
Cobre (T.M.)	22 719	27 562	27 551	23 588	28 137	31 030	31 597	19 012	18 591	22 668	24 798	26 941	23 362	Cobre (T.M.)
Molibdeno (T.M.)	313	338	325	470	356	408	498	378	348	359	448	547	512	Molibdeno (T.M.)
Oro (Kg.)	96	100	122	101	140	120	177	91	65	116	101	80	39	Oro (Kg.)
Plata (Kg.)	9 939	10 549	11 623	5 012	15 233	4 762	15 944	6 428	9 197	8 732	10 848	11 883	7 723	Plata (Kg.)

1/ Cifras preliminares.

2/ Unidades Recuperables.

Fuente: MINEM.

Elaboración: BCRP, Sucursal Cusco. Departamento de Estudios Económicos.



**ANEXO 4**

**APURÍMAC: EXPORTACIÓN POR GRUPO DE PRODUCTO 1/**

(Valor FOB - Miles de US\$)

	2020							2021						
	Jun.	Jul.	Ago.	Set.	Oct.	Nov.	Dic.	Ene.	Feb.	Mar.	Abr.	May.	Jun.	
<b>Productos tradicionales</b>	<b>248 480</b>	<b>189 792</b>	<b>27 332</b>	<b>289 688</b>	<b>280 547</b>	<b>266 596</b>	<b>147 368</b>	<b>146 340</b>	<b>297 826</b>	<b>334 057</b>	<b>131 184</b>	<b>527 243</b>	<b>391 683</b>	<b>Productos tradicionales</b>
Agrícola	0	64	64	688	256	656	817	144	135	0	0	0	0	Agrícola
Mineros 2/	248 480	189 728	27 268	289 001	280 292	265 940	146 551	146 196	297 692	334 057	131 184	527 243	391 683	Mineros 2/
<b>Productos no tradicionales</b>	<b>36</b>	<b>0</b>	<b>254</b>	<b>148</b>	<b>41</b>	<b>65</b>	<b>0</b>	<b>0</b>	<b>585</b>	<b>293</b>	<b>107</b>	<b>49</b>	<b>15</b>	<b>Productos no tradicionales</b>
Agropecuarios	36	0	254	148	41	65	0	0	585	293	107	49	0	Agropecuarios
Maderas y papeles	0	0	0	0	0	0	0	0	0	0	0	0	0	Maderas y papeles
Metal-mecánicos	0	0	0	0	0	0	0	0	0	0	0	0	15	Metal-mecánicos
Minerales no metálicos	0	0	0	0	0	0	0	0	0	0	0	0	0	Minerales no metálicos
Pesqueros	0	0	0	0	0	0	0	0	0	0	0	0	0	Pesqueros
Químicos	0	0	0	0	0	0	0	0	0	0	0	0	0	Químicos
Sidero-metalúrgicos y joyería	0	0	0	0	0	0	0	0	0	0	0	0	0	Sidero-metalúrgicos y joyería
Textiles	0	0	0	0	0	0	0	0	0	0	0	0	0	Textiles
Resto	0	0	0	0	0	0	0	0	0	0	0	0	0	Resto
<b>TOTAL EXPORTACIONES</b>	<b>248 515</b>	<b>189 792</b>	<b>27 586</b>	<b>289 836</b>	<b>280 588</b>	<b>266 661</b>	<b>147 368</b>	<b>146 340</b>	<b>298 411</b>	<b>334 350</b>	<b>131 291</b>	<b>527 292</b>	<b>391 698</b>	<b>TOTAL EXPORTACIONES</b>

1/ Cifras preliminares.

2/ Las exportaciones mineras para 2021 corresponden a las declaraciones registradas en SUNAT.

Fuente: SUNAT.

Elaboración: BCRP, Sucursal Cusco. Departamento de Estudios Económicos.



ANEXO 5

APURÍMAC: EXPORTACIÓN POR GRUPO DE PRODUCTO 1/

(Valor FOB - Miles de US\$)

	2020							2021						
	Jun.	Jul.	Ago.	Set.	Oct.	Nov.	Dic.	Ene.	Feb.	Mar.	Abr.	May.	Jun.	
<b>Productos tradicionales</b>	<b>248 480</b>	<b>189 792</b>	<b>27 332</b>	<b>289 688</b>	<b>280 547</b>	<b>266 596</b>	<b>147 368</b>	<b>146 340</b>	<b>297 826</b>	<b>334 057</b>	<b>131 184</b>	<b>527 243</b>	<b>391 683</b>	<b>Productos tradicionales</b>
<b>Agrícola</b>	<b>0</b>	<b>64</b>	<b>64</b>	<b>688</b>	<b>256</b>	<b>656</b>	<b>817</b>	<b>144</b>	<b>135</b>	<b>0</b>	<b>0</b>	<b>0</b>	<b>0</b>	<b>Agrícola</b>
Café	0	64	64	688	256	656	817	144	135	0	0	0	0	Café
<b>Mineros 2/</b>	<b>248 480</b>	<b>189 728</b>	<b>27 268</b>	<b>289 001</b>	<b>280 292</b>	<b>265 940</b>	<b>146 551</b>	<b>146 196</b>	<b>297 692</b>	<b>334 057</b>	<b>131 184</b>	<b>527 243</b>	<b>391 683</b>	<b>Mineros 2/</b>
Cobre	229 794	169 856	22 217	277 281	257 135	249 613	135 027	129 409	283 414	321 302	114 517	509 359	365 017	Cobre
Molibdeno	2 211	2 948	5 052	1 154	15 592	5 779	5 582	6 411	9 895	9 462	4 800	10 221	26 667	Molibdeno
Oro	16 474	16 924	0	10 565	7 187	10 548	5 943	10 376	4 140	3 293	11 867	7 663	0	Oro
Plata	0	0	0	0	378	0	0	0	242	0	0	0	0	Plata
Plomo	0	0	0	0	0	0	0	0	0	0	0	0	0	Plomo
Zinc	0	0	0	0	0	0	0	0	0	0	0	0	0	Zinc
Demás minerales	0	0	0	0	0	0	0	0	0	0	0	0	0	Demás minerales
<b>Productos no tradicionales</b>	<b>36</b>	<b>0</b>	<b>254</b>	<b>148</b>	<b>41</b>	<b>65</b>	<b>0</b>	<b>0</b>	<b>585</b>	<b>293</b>	<b>107</b>	<b>49</b>	<b>15</b>	<b>Productos no tradicionales</b>
<b>Agropecuarios</b>	<b>36</b>	<b>0</b>	<b>254</b>	<b>148</b>	<b>41</b>	<b>65</b>	<b>0</b>	<b>0</b>	<b>585</b>	<b>293</b>	<b>107</b>	<b>49</b>	<b>0</b>	<b>Agropecuarios</b>
Maíz blanco	0	0	0	0	0	0	0	0	0	0	0	0	0	Maíz blanco
Palta	36	0	0	0	0	0	0	0	585	233	56	0	0	Palta
Quinua	0	0	254	148	41	65	0	0	0	0	9	0	0	Quinua
Resto	0	0	0	0	0	0	0	0	0	60	42	49	0	Resto
<b>Metal-mecánicos</b>	<b>0</b>	<b>0</b>	<b>0</b>	<b>0</b>	<b>0</b>	<b>0</b>	<b>0</b>	<b>0</b>	<b>0</b>	<b>0</b>	<b>0</b>	<b>0</b>	<b>0</b>	<b>15 Metal-mecánicos</b>
<b>Minerales no metálicos</b>	<b>0</b>	<b>0</b>	<b>0</b>	<b>0</b>	<b>0</b>	<b>0</b>	<b>0</b>	<b>0</b>	<b>0</b>	<b>0</b>	<b>0</b>	<b>0</b>	<b>0</b>	<b>0 Minerales no metálicos</b>
<b>Pesqueros</b>	<b>0</b>	<b>0</b>	<b>0</b>	<b>0</b>	<b>0</b>	<b>0</b>	<b>0</b>	<b>0</b>	<b>0</b>	<b>0</b>	<b>0</b>	<b>0</b>	<b>0</b>	<b>0 Pesqueros</b>
<b>Químicos</b>	<b>0</b>	<b>0</b>	<b>0</b>	<b>0</b>	<b>0</b>	<b>0</b>	<b>0</b>	<b>0</b>	<b>0</b>	<b>0</b>	<b>0</b>	<b>0</b>	<b>0</b>	<b>0 Químicos</b>
<b>Sidero-metalúrgicos y joyería</b>	<b>0</b>	<b>0</b>	<b>0</b>	<b>0</b>	<b>0</b>	<b>0</b>	<b>0</b>	<b>0</b>	<b>0</b>	<b>0</b>	<b>0</b>	<b>0</b>	<b>0</b>	<b>0 Sidero-metalúrgicos y joyería</b>
<b>Textiles</b>	<b>0</b>	<b>0</b>	<b>0</b>	<b>0</b>	<b>0</b>	<b>0</b>	<b>0</b>	<b>0</b>	<b>0</b>	<b>0</b>	<b>0</b>	<b>0</b>	<b>0</b>	<b>0 Textiles</b>
Chales, pañuelos de cuello y artículos similares	0	0	0	0	0	0	0	0	0	0	0	0	0	Chales, pañuelos de cuello y artículos similares
Demás complementos de vestir	0	0	0	0	0	0	0	0	0	0	0	0	0	Demás complementos de vestir
Demás suéteres de lana	0	0	0	0	0	0	0	0	0	0	0	0	0	Demás suéteres de lana
Demás suéteres de pelo fino	0	0	0	0	0	0	0	0	0	0	0	0	0	Demás suéteres de pelo fino
Hilados retorcidos y cableados	0	0	0	0	0	0	0	0	0	0	0	0	0	Hilados retorcidos y cableados
Resto	0	0	0	0	0	0	0	0	0	0	0	0	0	Resto
<b>Resto</b>	<b>0</b>	<b>0</b>	<b>0</b>	<b>0</b>	<b>0</b>	<b>0</b>	<b>0</b>	<b>0</b>	<b>0</b>	<b>0</b>	<b>0</b>	<b>0</b>	<b>0</b>	<b>0 Resto</b>
<b>TOTAL EXPORTACIONES</b>	<b>248 515</b>	<b>189 792</b>	<b>27 586</b>	<b>289 836</b>	<b>280 588</b>	<b>266 661</b>	<b>147 368</b>	<b>146 340</b>	<b>298 411</b>	<b>334 350</b>	<b>131 291</b>	<b>527 292</b>	<b>391 698</b>	<b>TOTAL EXPORTACIONES</b>

1/ Cifras preliminares.

2/ Las exportaciones mineras para 2021 corresponden a las declaraciones registradas en SUNAT.

Fuente: SUNAT.

Elaboración: BCRP, Sucursal Cusco. Departamento de Estudios Económicos.



ANEXO 6

APURÍMAC: CRÉDITOS 1/  
(Saldos en millones de Soles)

ENTIDADES FINANCIERAS	2020							2021						ENTIDADES FINANCIERAS
	Jun.	Jul.	Ago.	Set.	Oct.	Nov.	Dic.	Ene.	Feb.	Mar.	Abr.	May.	Jun.	
I. Banco de la nación 2/	78	78	77	78	79	80	81	79	77	77	77	76	77	I. Banco de la nación 2/
II. Agrobanco 3/	2	2	2	2	2	2	1	1	2	2	2	3	3	II. Agrobanco 3/
III. Banca múltiple	346	355	362	368	375	383	385	387	389	394	399	404	407	III. Banca múltiple
IV. Instituciones no bancarias	768	811	836	864	884	901	908	899	893	901	909	917	927	IV. Instituciones no bancarias
Financieras	136	139	144	146	148	149	150	148	144	143	143	143	141	Financieras
Cajas Municipales	619	658	679	704	722	739	745	739	737	747	754	763	775	Cajas Municipales
Cajas Rurales	13	13	13	13	13	12	11	11	12	11	11	11	11	Cajas Rurales
Edpymes	1	1	1	1	1	1	1	1	0	0	0	0	0	Edpymes
<b>TOTAL</b>	<b>1 194</b>	<b>1 246</b>	<b>1 278</b>	<b>1 312</b>	<b>1 340</b>	<b>1 365</b>	<b>1 374</b>	<b>1 367</b>	<b>1 361</b>	<b>1 374</b>	<b>1 388</b>	<b>1 401</b>	<b>1 415</b>	<b>TOTAL</b>
En M/N	1 191	1 243	1 275	1 309	1 337	1 363	1 372	1 365	1 358	1 372	1 386	1 398	1 413	En M/N
En M/E	3	2	2	3	3	3	2	2	2	2	2	2	2	En M/E

1/ Cifras preliminares.

2/ Considera solo los créditos de consumo e hipotecario.

3/ No considera los créditos a las demás empresas del sistema financiero.

Fuente: SBS.

Elaboración: BCRP, Sucursal Cusco. Departamento de Estudios Económicos.



**ANEXO 7**

**APURÍMAC: CARTERA PESADA 1/**

(En porcentajes)

ENTIDADES FINANCIERAS	2020								2021					ENTIDADES FINANCIERAS
	May.	Jun.	Jul.	Ago.	Set.	Oct.	Nov.	Dic.	Ene.	Feb.	Mar.	Abr.	May.	
<b>I. Banco de la nación</b>	2,1	2,2	2,2	2,4	2,4	2,4	2,4	2,3	2,2	2,3	2,4	2,5	2,6	<b>I. Banco de la nación</b>
<b>II. Agrobanco</b>	29,1	28,9	32,1	33,5	37,5	43,1	45,8	36,1	34,6	29,6	23,8	19,9	19,1	<b>II. Agrobanco</b>
<b>III. Banca múltiple</b>	4,2	3,8	4,0	4,1	4,3	4,7	4,8	4,5	4,5	4,5	4,8	4,8	5,1	<b>III. Banca múltiple</b>
<b>IV. Instituciones no bancarias</b>	4,5	4,5	3,9	3,7	3,8	3,7	3,5	3,2	3,4	3,7	3,8	3,8	3,7	<b>IV. Instituciones no bancarias</b>
Cajas Municipales	4,4	4,5	3,8	3,6	3,5	3,3	3,2	2,7	2,8	3,1	3,2	3,1	3,1	Cajas Municipales
Cajas Rurales de Ahorro y Crédito	18,4	17,4	17,8	18,4	22,0	24,0	16,5	18,0	20,0	21,2	23,0	23,8	24,1	Cajas Rurales de Ahorro y Crédito
Edpymes	11,8	11,7	12,1	12,4	18,4	25,5	27,4	27,8	28,2	28,7	30,3	29,3	100,0	Edpymes
Financieras	3,5	3,3	3,1	3,1	3,5	3,6	4,0	4,6	5,2	5,7	5,7	5,7	5,4	Financieras
<b>TOTAL</b>	<b>4,3</b>	<b>4,2</b>	<b>3,9</b>	<b>3,8</b>	<b>3,9</b>	<b>4,0</b>	<b>3,9</b>	<b>3,6</b>	<b>3,7</b>	<b>3,9</b>	<b>4,1</b>	<b>4,1</b>	<b>4,1</b>	<b>TOTAL</b>

1/ Cifras preliminares.

Fuente: SBS.

Elaboración: BCRP, Sucursal Cusco. Departamento de Estudios Económicos.



ANEXO 8

APURÍMAC: DEPÓSITOS 1/  
(Saldos en millones de Soles)

ENTIDADES FINANCIERAS	2020							2021						ENTIDADES FINANCIERAS
	Jun.	Jul.	Ago.	Set.	Oct.	Nov.	Dic.	Ene.	Feb.	Mar.	Abr.	May.	Jun.	
I. Banco de la nación	332	325	356	351	395	391	434	419	451	438	450	433	421	I. Banco de la nación
II. Banca múltiple	608	630	636	648	645	688	720	715	699	701	694	693	693	II. Banca múltiple
III. Instituciones no bancarias	327	350	350	359	364	372	381	364	366	374	373	373	375	III. Instituciones no bancarias
Financieras	61	62	65	67	69	71	73	70	70	73	71	71	70	Financieras
Cajas Municipales	265	286	283	290	293	299	306	293	294	299	300	300	303	Cajas Municipales
Cajas Rurales	1	1	1	1	2	2	2	1	2	2	2	2	2	Cajas Rurales
<b>TOTAL</b>	<b>1 267</b>	<b>1 305</b>	<b>1 342</b>	<b>1 358</b>	<b>1 404</b>	<b>1 451</b>	<b>1 535</b>	<b>1 499</b>	<b>1 517</b>	<b>1 513</b>	<b>1 517</b>	<b>1 499</b>	<b>1 490</b>	<b>TOTAL</b>
En M/N	1 193	1 231	1 259	1 272	1 320	1 365	1 447	1 412	1 424	1 419	1 419	1 405	1 395	En M/N
En M/E	74	74	83	86	85	86	88	87	92	94	98	94	95	En M/E

1/ Cifras preliminares.

Fuente: SBS.

Elaboración: BCRP, Sucursal Cusco. Departamento de Estudios Económicos.

ANEXO 9

APURÍMAC: EJECUCIÓN DEL PRESUPUESTO PÚBLICO

(Millones de Soles)

TIPO	2020							2021						TIPO
	Jun.	Jul.	Ago.	Set.	Oct.	Nov.	Dic.	Ene.	Feb.	Mar.	Abr.	May.	Jun.	
<b>I. GASTOS CORRIENTES</b>	<b>126</b>	<b>148</b>	<b>172</b>	<b>141</b>	<b>282</b>	<b>193</b>	<b>381</b>	<b>109</b>	<b>192</b>	<b>165</b>	<b>186</b>	<b>136</b>	<b>142</b>	<b>I. GASTOS CORRIENTES</b>
Gobierno Nacional	45	60	83	39	177	72	84	39	113	65	90	31	44	Gobierno Nacional
Gobierno Regional	68	72	70	74	78	79	170	65	65	71	72	80	75	Gobierno Regional
Gobiernos Locales	13	16	18	28	27	42	127	5	13	29	24	26	24	Gobiernos Locales
<b>Remuneraciones</b>	<b>64</b>	<b>74</b>	<b>66</b>	<b>68</b>	<b>68</b>	<b>70</b>	<b>105</b>	<b>68</b>	<b>66</b>	<b>66</b>	<b>68</b>	<b>72</b>	<b>67</b>	<b>Remuneraciones</b>
Gobierno Nacional	11	13	12	11	11	12	15	11	10	10	10	11	10	Gobierno Nacional
Gobierno Regional	51	57	52	53	54	56	86	55	53	53	55	58	54	Gobierno Regional
Gobiernos Locales	3	3	3	3	3	3	5	2	2	3	3	3	3	Gobiernos Locales
<b>Bienes y Servicios</b>	<b>35</b>	<b>48</b>	<b>39</b>	<b>54</b>	<b>94</b>	<b>72</b>	<b>193</b>	<b>28</b>	<b>28</b>	<b>51</b>	<b>59</b>	<b>53</b>	<b>48</b>	<b>Bienes y Servicios</b>
Gobierno Nacional	11	26	13	15	58	19	27	20	8	11	25	13	11	Gobierno Nacional
Gobierno Regional	14	11	15	18	15	17	51	6	9	15	14	18	18	Gobierno Regional
Gobiernos Locales	10	12	11	22	21	36	115	3	10	25	21	21	19	Gobiernos Locales
<b>Transferencias 1/</b>	<b>27</b>	<b>26</b>	<b>66</b>	<b>20</b>	<b>119</b>	<b>50</b>	<b>82</b>	<b>12</b>	<b>98</b>	<b>48</b>	<b>59</b>	<b>12</b>	<b>28</b>	<b>Transferencias 1/</b>
Gobierno Nacional	23	21	59	13	107	41	42	8	94	44	55	6	22	Gobierno Nacional
Gobierno Regional	3	4	3	3	9	5	33	4	3	3	3	3	3	Gobierno Regional
Gobiernos Locales	1	1	4	3	3	4	7	0	0	1	1	2	2	Gobiernos Locales
<b>II. FORMACIÓN BRUTA DE CAPITAL</b>	<b>23</b>	<b>51</b>	<b>71</b>	<b>97</b>	<b>105</b>	<b>117</b>	<b>201</b>	<b>24</b>	<b>56</b>	<b>84</b>	<b>54</b>	<b>73</b>	<b>90</b>	<b>II. FORMACIÓN BRUTA DE CAPITAL</b>
Gobierno Nacional	7	13	18	17	21	40	43	16	26	20	16	25	24	Gobierno Nacional
Gobierno Regional	8	18	29	29	24	22	45	2	9	23	17	18	21	Gobierno Regional
Gobiernos Locales	8	19	25	51	60	55	113	6	21	41	20	30	46	Gobiernos Locales
<b>III. OTROS GASTOS DE CAPITAL 2/</b>	<b>0</b>	<b>9</b>	<b>2</b>	<b>0</b>	<b>5</b>	<b>2</b>	<b>1</b>	<b>0</b>	<b>0</b>	<b>0</b>	<b>0</b>	<b>0</b>	<b>4</b>	<b>III. OTROS GASTOS DE CAPITAL 2/</b>
<b>GASTO NO FINANCIERO TOTAL (I+II+III)</b>	<b>149</b>	<b>207</b>	<b>245</b>	<b>238</b>	<b>392</b>	<b>312</b>	<b>582</b>	<b>132</b>	<b>247</b>	<b>250</b>	<b>240</b>	<b>210</b>	<b>236</b>	<b>GASTO NO FINANCIERO TOTAL (I+II+III)</b>
<i>Gobierno Nacional</i>	<i>52</i>	<i>82</i>	<i>101</i>	<i>56</i>	<i>203</i>	<i>114</i>	<i>127</i>	<i>55</i>	<i>139</i>	<i>86</i>	<i>106</i>	<i>56</i>	<i>67</i>	<i>Gobierno Nacional</i>
<i>Gobierno Regional</i>	<i>75</i>	<i>91</i>	<i>101</i>	<i>104</i>	<i>102</i>	<i>101</i>	<i>215</i>	<i>67</i>	<i>74</i>	<i>94</i>	<i>90</i>	<i>98</i>	<i>99</i>	<i>Gobierno Regional</i>
<i>Gobiernos Locales</i>	<i>22</i>	<i>35</i>	<i>43</i>	<i>79</i>	<i>87</i>	<i>97</i>	<i>239</i>	<i>11</i>	<i>34</i>	<i>71</i>	<i>44</i>	<i>57</i>	<i>70</i>	<i>Gobiernos Locales</i>

1/ Incluye el pago de pensiones, donaciones y otros gastos corrientes.

2/ Incluye donaciones y transferencias.

Información actualizada al 30 de junio de 2021

Fuente: MEF.

Elaboración: BCRP, Sucursal Cusco. Departamento de Estudios Económicos.



ANEXO 10

APURÍMAC: INGRESOS CORRIENTES DEL GOBIERNO CENTRAL 1/  
(Millones de soles)

INGRESOS	2020							2021						INGRESOS
	Jun.	Jul.	Ago.	Set.	Oct.	Nov.	Dic.	Ene.	Feb.	Mar.	Abr.	May.	Jun.	
<b>I. INGRESOS TRIBUTARIOS</b>	5	8	7	7	10	11	12	13	9	13	17	12	13	<b>I. INGRESOS TRIBUTARIOS</b>
<b>1. Impuestos a los ingresos</b>	3	4	4	4	5	5	6	6	4	6	12	6	7	<b>1. Impuestos a los ingresos</b>
- Personas Naturales	1	2	1	2	2	2	3	2	2	2	2	2	2	- Personas Naturales
- Personas Jurídicas	1	1	1	2	3	2	3	4	2	2	3	4	4	- Personas Jurídicas
- Regularización	0	1	1	0	0	0	0	0	0	2	7	1	1	- Regularización
<b>2. Impuestos a la importación</b>														<b>2. Impuestos a la importación</b>
<b>3. Impuesto General a las Ventas</b>	2	3	3	3	5	5	5	7	4	5	4	5	6	<b>3. Impuesto General a las Ventas</b>
- Operaciones Internas	2	3	3	3	5	5	5	7	4	5	4	5	6	- Operaciones Internas
- Operaciones Externas														- Operaciones Externas
<b>4. Impuesto Selectivo al Consumo</b>	0	0	0	0	0	0	0	0	0	0	0	0	0	<b>4. Impuesto Selectivo al Consumo</b>
<b>5. Otros Ingresos tributarios</b>	0	1	0	0	0	0	1	0	1	1	1	1	1	<b>5. Otros Ingresos tributarios</b>
<b>II. INGRESOS NO TRIBUTARIOS</b>	0	1	1	1	0	1	0	0	0	1	0	0	2	<b>II. INGRESOS NO TRIBUTARIOS</b>
<b>INGRESOS CORRIENTES (I+II)</b>	5	9	7	9	11	11	12	14	10	13	18	12	15	<b>INGRESOS CORRIENTES (I+II)</b>

<sup>1</sup> Debido al redondeo de los datos parciales, los totales pueden diferir de la suma de las partes.

Fuente: SUNAT.

Elaboración: BCRP, Sucursal Cusco. Departamento de Estudios Económicos.

