

BANCO CENTRAL DE RESERVA DEL PERÚ
SUCURSAL CUSCO



APURÍMAC: Síntesis de Actividad Económica
Abril 2021¹

Departamento de Estudios Económicos

¹ En la elaboración del presente informe participaron Víctor Chique, Juniors Sánchez y José Apaza.

ÍNDICE

	<i>Página</i>
RESUMEN EJECUTIVO.....	3
I. ACTIVIDAD PRODUCTIVA.....	5
1. Actividad Primaria	5
1.1 Sector agropecuario	5
1.2 Sector pesca.....	6
1.3 Sector minería	7
2. Otros indicadores sectoriales.....	8
2.1 Arribos a los establecimientos de hospedaje.....	8
II. ASPECTOS LABORALES	9
1. Empleo	9
III. SECTOR EXTERNO	10
1. Exportaciones	10
IV. CRÉDITO Y DEPÓSITOS.....	11
1. Crédito.....	11
2. Depósitos	13
V. EJECUCIÓN DEL PRESUPUESTO PÚBLICO	15
1. Gasto no financiero	15
2. Gastos corrientes	15
3. Formación bruta de capital	15
VI. ANEXOS	18

RESUMEN EJECUTIVO

Principales hechos de importancia

- Los indicadores de la actividad primaria mostraron resultados mixtos en abril de 2021. La producción **agropecuaria** fue menor en 26,9 por ciento; sin embargo, **actividad minera** se expandió en 134,9 por ciento y el **sector pesca** lo hizo en 11,6 por ciento interanual.
- En otros indicadores de la actividad económica, el **saldo de crédito** se incrementó en 18,3 por ciento y la **formación bruta de capital** creció 166,0 por ciento.

Actividad Primaria

- El **sector agropecuario** disminuyó 26,9 por ciento interanual en abril, ante la menor producción del subsector agrícola (papa, quinua y maíz amiláceo) y del subsector pecuario. Con ello, entre enero y abril de 2021, el sector se redujo en 8,6 por ciento respecto a similar periodo del año previo.
- El **sector pesca** mostró una expansión de 11,6 por ciento interanual en abril, debido a una mayor producción de trucha y pejerrey. En el periodo enero-abril de 2021, la actividad pesquera decreció 14,5 por ciento frente a similar periodo del año previo.
- La **actividad minera** fue mayor en 134,9 por ciento en abril, respecto a igual mes del año pasado, principalmente por una mayor producción de cobre y molibdeno. En el primer cuatrimestre de 2021, el sector mostró una expansión de 21,2 por ciento en comparación con similar cuatrimestre del año previo, explicado por una mayor producción de molibdeno y cobre.

Otros Indicadores de Actividad Económica

- El **saldo de crédito** alcanzó S/ 1 388 millones al cierre del mes de abril, mostrando un incremento de 18,3 por ciento con respecto a igual mes de 2020. El crédito a empresas se expandió 29,8 por ciento y a personas 3,4 por ciento.
- La **inversión** (S/ 54 millones) mostró un aumento de 166,0 por ciento interanual, explicada por la expansión de la inversión en el Gobierno regional (257,5 por ciento), Gobierno nacional (186,9 por ciento) y en los Gobiernos locales (107,7 por ciento). La inversión acumulada a abril de 2021 aumentó 48,7 por ciento, como consecuencia de los mayores desembolsos en los tres niveles de gobierno.

CUADRO N° 1
OTROS INDICADORES DE ACTIVIDAD ECONÓMICA
 (Variación % respecto a similar mes del año anterior)

	Nov. 20	Dic. 20	Ene. 21	Feb. 21	Mar. 21	Abr. 21
Arribos a los establecimientos de hospedaje	↓ -68,4	↓ -72,1	n.d.	n.d.	n.d.	n.d.
Crédito total 1/	↑ 15,7	↑ 15,8	↑ 14,7	↑ 13,0	↑ 15,7	↑ 18,3
Crédito de consumo 1/	↑ 4,0	↑ 4,4	↑ 2,7	↓ -0,3	↓ -1,0	↑ 3,6
Crédito hipotecario 1/	↓ -5,5	↓ -2,7	↓ -2,1	↑ 0,3	↑ 1,5	↑ 1,9
Inversión Pública 2/	↑ 7,7	↓ -0,3	↓ -40,6	↑ 50,4	↑ 72,1	↑ 166,0

1/ En términos nominales.

2/ En términos reales.

Fuentes: MINCETUR, SBS y MEF.

I. ACTIVIDAD PRODUCTIVA

1. Actividad Primaria

1.1 Sector agropecuario

- En abril, la actividad agropecuaria decreció 26,9 por ciento en comparación con similar mes de 2020, como resultado de la menor producción del subsector agrícola (-31,6 por ciento) y del subsector pecuario (-3,2 por ciento). Asimismo, entre enero y abril de 2021, el sector se redujo 8,6 por ciento respecto a similar periodo del año anterior.
- La contracción del subsector agrícola fue explicada por una menor producción orientada al mercado externo y agroindustria (-72,4 por ciento) y al mercado interno (-26,9 por ciento). El primer grupo es explicado por una menor producción de quinua (-96,8 por ciento), y el segundo grupo obedece básicamente al descenso de la producción de maíz amiláceo (-59,6 por ciento) y papa (-35,6 por ciento). De esta manera, entre enero y abril de 2021, el subsector se redujo en 11,4 por ciento respecto a similar periodo de 2020, por las menores cosechas de papa, quinua y maíz amiláceo.
- El subsector pecuario retrocedió 3,2 por ciento en abril, por la menor producción de ovino (-8,2 por ciento), porcino (-4,6 por ciento) y vacuno (-2,8 por ciento). Así, entre enero y abril de 2021, la producción pecuaria disminuyó 2,1 por ciento frente a similar periodo del año previo.

CUADRO N° 2
SECTOR AGROPECUARIO 1/
(Miles de Toneladas)

Subsectores	Estructura Porcentual 2019 2/	Abril				Enero - Abril			
		2020	2021	Var.%	Contribución al crecimiento 3/	2020	2021	Var.%	Contribución al crecimiento 3/
AGRÍCOLA	79,3			-31,6	-26,3			-11,4	-8,0
Orientada al mercado externo y agroindustria 2/	8,0			-72,4	-6,3			-50,7	-2,8
Quinua	2,5	2,7	0,1	-96,8	-5,2	2,7	0,1	-96,8	-2,3
Palta	0,9	0,8	0,4	-45,7	-0,7	2,6	2,4	-9,4	-0,2
Maíz amarillo duro	0,6	1,4	0,8	-46,5	-0,7	1,4	0,8	-47,2	-0,3
Amaranto - Kiwicha	1,1	0,0	0,0	-100,0	-0,2	0,0	0,0	-100,0	-0,1
Anís	0,1	0,0	0,0	-	-	0,0	0,0	-	-
Tara	0,2	0,0	0,0	-	-	0,0	0,0	-	-
Caña para alcohol	0,1	0,2	0,5	140,0	0,0	1,5	1,1	-28,1	0,0
Haba grano seco	2,5	0,0	0,3	529,5	0,4	0,1	0,3	242,0	0,2
Orientada al mercado interno 2/	71,3			-26,9	-20,0			-8,1	-5,2
Papa	34,1	58,0	37,3	-35,6	-15,2	98,1	89,1	-9,2	-3,0
Maíz amiláceo	12,3	4,0	1,6	-59,6	-4,7	4,0	1,6	-59,6	-2,1
Olluco	2,2	4,9	3,0	-38,4	-1,5	5,5	3,3	-39,9	-0,8
Oca	0,8	2,4	1,5	-36,7	-0,7	2,6	1,7	-35,8	-0,3
Rocoto	0,8	0,2	0,1	-49,0	-0,3	0,6	0,5	-16,8	-0,1
Tuna	0,6	0,5	0,1	-68,6	-0,3	6,1	5,2	-15,5	-0,3
Frijol grano seco	3,9	1,1	1,2	5,4	0,2	1,4	1,2	-11,4	-0,2
Frijol grano verde	0,1	0,4	0,6	45,9	0,3	0,5	0,6	23,3	0,1
Alfalfa	3,2	14,5	19,3	33,7	0,9	62,1	98,3	58,3	3,1
Maíz choclo	1,9	3,5	4,9	40,5	1,3	9,9	11,7	17,8	0,7
PECUARIO	20,7			-3,2	-0,5			-2,1	-0,6
Vacuno 4/	7,3	0,8	0,7	-2,8	-0,1	3,0	3,0	-1,8	-0,2
Ovino 4/	2,0	0,2	0,2	-8,2	-0,1	0,8	0,7	-4,3	-0,1
Porcino 4/	2,4	0,3	0,3	-4,6	-0,1	1,2	1,2	-2,1	-0,1
Alpaca 4/	1,8	0,1	0,1	-3,8	-0,1	0,4	0,4	-1,9	0,0
Leche	5,0	3,6	3,6	-0,9	0,0	14,0	13,9	-1,3	-0,1
SECTOR AGROPECUARIO	100,0			-26,9	-26,9			-8,6	-8,6

1/ Cifras preliminares.

2/ Estimado a precios del 2007.

3/ Con base en la estructura de similar periodo 2020.

4/ Peso de animal en pie.

Fuente: MIDAGRI.

Elaboración: BCRP, Sucursal Cusco. Departamento de Estudios Económicos.

- En agosto inició la campaña agrícola 2020/2021; así, el acumulado de siembras al mes de abril suma un total de 92 142 hectáreas, extensión menor en 0,8 por ciento con relación a similar periodo de la campaña anterior. En cultivos transitorios se registró una disminución de la siembra de kiwicha (-39,9 por ciento), trigo (-16,8 por ciento) y maíz amiláceo (-6,6 por ciento). En cambio, en la siembra de cultivos permanentes y semipermanentes se instalaron mayores extensiones de naranjo, tuna y alfalfa.

CUADRO N° 3
SUPERFICIE SEMBRADA 1/
(Hectáreas)

	Campaña agrícola 2/		Variación	
	2019/2020	2020/2021	Absoluta	Porcentual
CULTIVOS TRANSITORIOS	92 323	91 305	-1 018	-1,1
Maíz amiláceo	25 753	24 049	-1 704	-6,6
Trigo	5 132	4 271	-861	-16,8
Kiwicha	1 894	1 138	-756	-39,9
Chía	635	154	-481	-75,7
Frijol grano seco	4 135	3 941	-194	-4,7
Haba grano seco	5 377	5 184	-193	-3,6
Chocho o tarhui grano seco	1 180	1 063	-117	-9,9
Zapallo	238	142	-96	-40,3
Oca	1 384	1 307	-77	-5,6
Maíz choclo	2 291	2 411	120	5,2
Mashua	794	915	121	15,2
Olluco	2 593	2 828	235	9,1
Cebada forrajera	514	1 167	653	127,0
Quinua	5 190	6 214	1 024	19,7
Papa	22 399	23 754	1 355	6,0
Otros	12 814	12 767	-47	-0,4
CULTIVOS PERMANENTES Y SEMIPERMANENTES	608	837	229	37,7
Alfalfa	130	405	275	211,5
Tuna	3	51	48	1 600,0
Naranjo	1	46	45	4 500,0
Palto	174	130	-44	-25,3
Chirimoya	72	9	-63	-87,5
Otros	228	196	-32	-14,0
Total	92 931	92 142	-789	-0,8

1/ Cifras preliminares.

2/ En agosto 2020 - abril 2021.

Fuente: MIDAGRI.

Elaboración: BCRP, Sucursal Cusco. Departamento de Estudios Económicos.

1.2 Sector pesca

- La producción pesquera mostró una expansión de 11,6 por ciento interanual en abril, debido a una mayor producción de trucha (11,9 por ciento) y pejerrey (8,8 por ciento). La producción de trucha creció de 16 toneladas en abril de 2020 a 18 toneladas en igual mes de 2021, lo que representa el 90,8 por ciento de la producción total del mes.
- En cambio, entre enero y abril de 2021, la actividad pesquera decreció 14,5 por ciento, debido principalmente a una menor extracción de trucha (-15,5 por ciento).

CUADRO N° 4
SECTOR PESCA 1/
(En toneladas)

Subsectores	Abril			Enero - Abril		
	2020	2021	Var. %	2020	2021	Var. %
Consumo Humano Directo (CHD)						
Fresco	18	20	11,5	59	51	-14,6
SECTOR PESCA 2/			11,6			-14,5

1/ Cifras preliminares.

2/ Estimado a precios de 2007.

Fuente: PRODUCE.

Elaboración: BCRP, Sucursal Cusco. Departamento de Estudios Económicos.

1.3 Sector minería

- En abril, la producción minera fue mayor en 134,9 por ciento con respecto a similar mes de 2020, principalmente por una mayor producción de cobre y molibdeno. En cuanto a la producción cuprífera nacional del mes, la región contribuyó con el 15,3 por ciento, siendo la tercera región de mayor aporte, después de Áncash (21,7 por ciento) y Arequipa (19,4 por ciento).
- En el primer cuatrimestre de 2021, el sector mostró una expansión de 21,2 por ciento en comparación con similar cuatrimestre del año previo, explicado por una mayor producción de molibdeno (829,1 por ciento) y cobre (5,3 por ciento). Lo cual conlleva a que entre enero y abril de 2021, la región Apurímac aporte con el 12,9 por ciento en la producción cuprífera nacional, pero menor al 13,5 por ciento registrado en similar periodo de 2020.

**CUADRO N° 5
SECTOR MINERÍA 1/**

Mineral	Estructura Porcentual 2019 3/	Abril				Enero - Abril			
		2020	2021	Var.%	Contribución 4/	2020	2021	Var.%	Contribución 4/
Cobre (T.M.)	93,8	12 169	24 798	103,8	96,5	80 785	85 069	5,3	4,9
Molibdeno (T.M.)	4,8	46	448	873,9	32,7	165	1 533	829,1	16,7
Oro (Kg.)	1,4	106	101	-4,7	-0,2	597	373	-37,5	-1,0
Plata (Kg.)	0,0	89	10 848	12 088,8	5,8	28 993	35 205	21,4	0,5
SECTOR MINERÍA 2/ 3/	100,0			134,9	134,9			21,2	21,2

1/ Cifras preliminares.

2/ Unidades Recuperables.

3/ Estimado a precios de 2007.

4/ Con base en la estructura de similar periodo de 2020.

Fuente: Ministerio de Energía y Minas (MINEM).

Elaboración: BCRP, Sucursal Cusco, Departamento de Estudios Económicos.

**GRÁFICO N° 1
EVOLUCIÓN DE LA PRODUCCIÓN MINERA**
(Variación % real respecto a similar mes del año anterior)

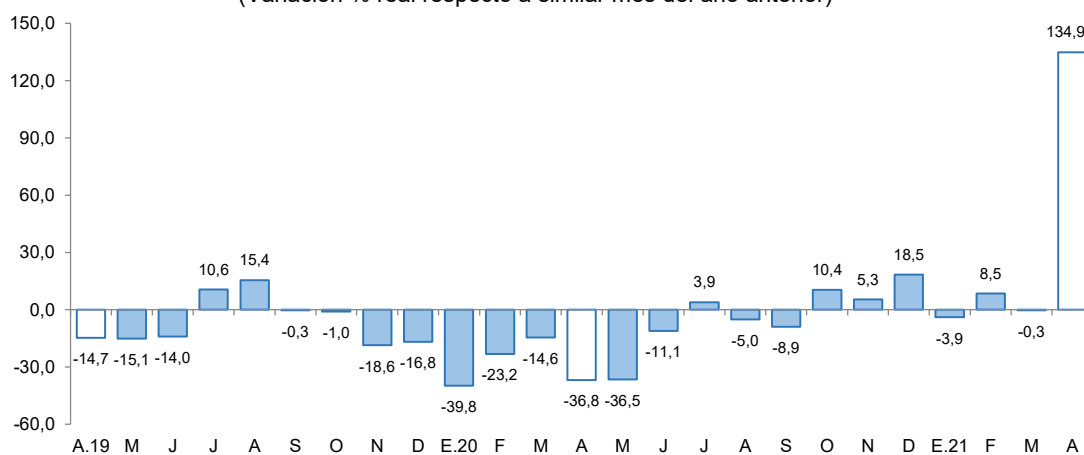

Fuente: MINEM.

Elaboración: BCRP, Sucursal Cusco, Departamento de Estudios Económicos.

- En abril, el precio promedio mensual de cobre mostró un aumento de 3,1 por ciento con respecto a la cotización del mes previo (ctv. US\$/lb. 408,5). El mayor precio se sustentó en los indicadores positivos de actividad económica global, las expectativas de escasez y la reducción de inventarios en la Bolsa de Metales de Londres.

2. Otros indicadores sectoriales

2.1 Arribos a los establecimientos de hospedaje

- El arribo de turistas a los establecimientos de hospedaje de Apurímac alcanzó los 20 389 visitantes en diciembre de 2020, número menor en 72,1 por ciento respecto al mismo mes del año 2019. Esta reducción estuvo asociada a los menores arribos de turistas extranjeros (-77,8 por ciento) y nacionales (-72,1 por ciento).
- En turistas extranjeros se observó menores llegadas de Alemania (-93,9 por ciento), Argentina (-93,6 por ciento) y Colombia (-81,3 por ciento); asimismo, en turistas nacionales se observó una reducción de visitas provenientes de Arequipa (-71,6 por ciento), Cusco (-50,3 por ciento) y Lima (-49,5 por ciento).
- En el mismo sentido, en 2020, los arribos a la región disminuyeron 70,9 por ciento respecto a 2019; por los menores arribos de turistas extranjeros (-79,8 por ciento) y turistas nacionales (-70,8 por ciento).

GRÁFICO N° 2
EVOLUCIÓN DE ARRIBOS A ESTABLECIMIENTOS DE HOSPEDAJE
 (Variación % real respecto a similar mes del año anterior)

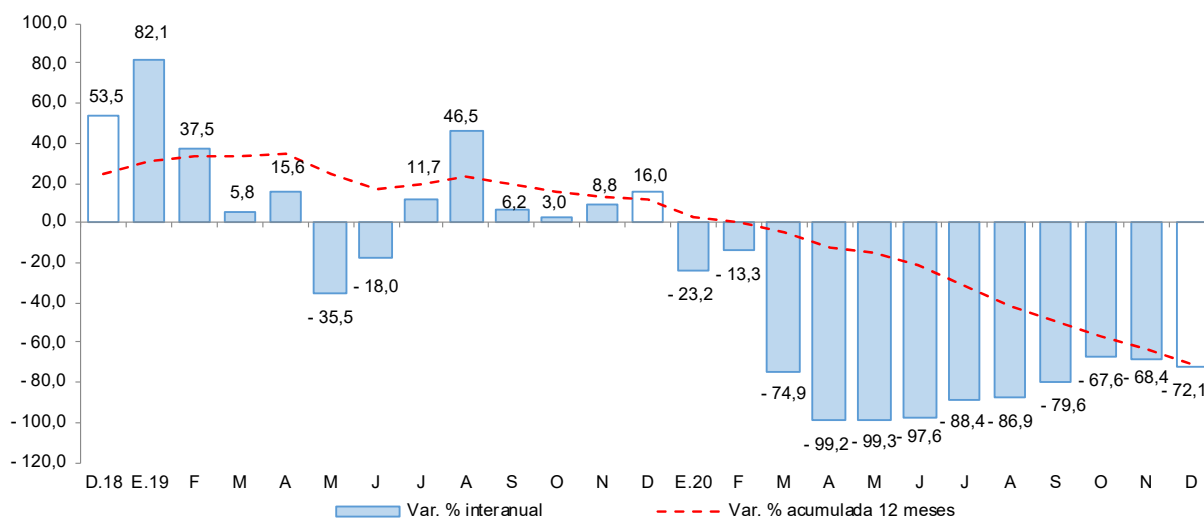

Fuente: MINCETUR - Encuesta Mensual a Establecimientos de Hospedaje Temporal.
 Elaboración: BCRP, Sucursal Cusco. Departamento de Estudios Económicos.



II. ASPECTOS LABORALES

1. Empleo

- En Apurímac, el número de trabajadores asalariados privados formales ascendió a 13 022 en marzo de 2021, siendo mayor en 2,3 por ciento con respecto a marzo de 2020. Este incremento fue explicado por una mayor contratación en el sector comercio (30,2 por ciento) y minería (11,2 por ciento).
- En el primer trimestre de 2021, en promedio los trabajos formales del sector privado disminuyeron 4,5 por ciento, asociado a una menor contratación en el sector construcción (-15,7 por ciento), servicios (-13,2 por ciento), agrícola (-11,1 por ciento) y manufactura (-5,4 por ciento).

CUADRO N° 6
NÚMERO DE TRABAJADORES DEL SECTOR PRIVADO FORMAL 1/
(Planilla Electrónica – PLAME y T-Registro)

Sector	Marzo			Enero - Marzo		
	2020	2021	Var.%	2020	2021	Var.%
Agrícola 2/	50	44	-12,0	51	45	-11,1
Comercio	1 673	2 178	30,2	1 688	2 059	22,0
Construcción	1 225	1 148	-6,3	1 530	1 290	-15,7
Manufactura	588	543	-7,7	588	556	-5,4
Minería	2 577	2 865	11,2	2 607	2 734	4,9
Servicios	6 563	6 091	-7,2	6 748	5 859	-13,2
No precisa	57	153	168,4	60	136	125,4
TOTAL	12 733	13 022	2,3	13 272	12 680	-4,5

1/ Cifras preliminares.

2/ Incluye ganadería, caza y silvicultura.

Fuente: MTPE - Observatorio de la Formalización Laboral

Elaboración: BCRP, Sucursal Cusco. Departamento de Estudios Económicos.

GRÁFICO N° 3
TRABAJADORES DEL SECTOR PRIVADO FORMAL
(Variación % respecto a similar mes del año anterior)

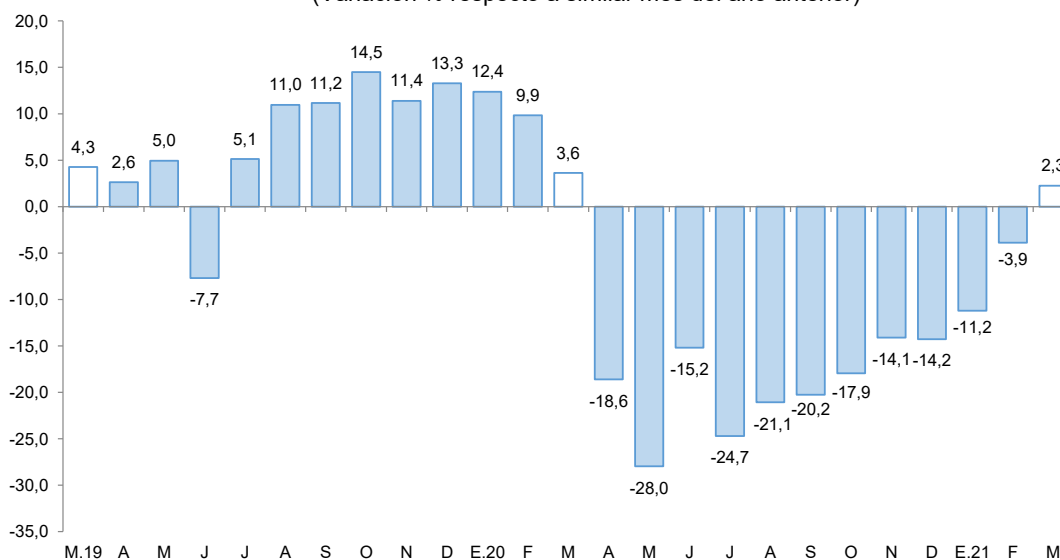

Fuente: MTPE - Observatorio de la Formalización Laboral.

Elaboración: BCRP, Sucursal Cusco. Departamento de Estudios Económicos.



III. SECTOR EXTERNO

1. Exportaciones

- Las exportaciones sumaron US\$ 131,3 millones en abril, monto mayor respecto al registro de igual mes de 2020, principalmente por el incremento de envíos de productos tradicionales (5 854,8 por ciento) y no tradicionales (3,8 por ciento).
- El crecimiento en productos tradicionales se explicó por los mayores envíos de productos mineros (5 854,8 por ciento), principalmente oro, cobre y molibdeno; en el mismo sentido, en productos no tradicionales se debió a los mayores envíos de productos agropecuarios (3,8 por ciento), específicamente quinua.
- En el acumulado a abril de 2021, las exportaciones totalizaron US\$ 910,4 millones, mayor en 80,0 por ciento respecto al registro de similar periodo de 2020. Las exportaciones de productos tradicionales se expandieron en 80,0 por ciento y las exportaciones de productos no tradicionales crecieron 61,2 por ciento.
- Las exportaciones en los primeros cuatro meses de 2021 tuvieron como destino principalmente: China (70,2 por ciento), Corea del Sur (11,5 por ciento) y Japón (10,9 por ciento), siendo cobre el principal producto enviado a estos mercados.

CUADRO N° 7
EXPORTACIONES POR GRUPO DE PRODUCTOS 1/
(Valor FOB en miles de US\$)

	Estructura %	Abril		Enero - Abril	
		2019	2020	2021	2020
Productos tradicionales	99,9	2 203	131 184	505 168	909 406
Agrícola	0,2	0	0	679	279
Mineros 2/	99,8	2 203,4	131 183,7	504 489	909 128
Productos no tradicionales	0,1	104	108	644	1 038
Agropecuarios	0,1	104	108	644	1 038
Maderas y papeles	0,0	0	0	0	0
Metal-mecánicos	0,0	0	0	0	0
Minerales no metálicos	0,0	0	0	0	0
Pesqueros	0,0	0	0	0	0
Químicos	0,0	0	0	0	0
Sidero-metalúrgicos y joyería	0,0	0	0	0	0
Textiles	0,0	0	0	0	0
Resto	0,0	0	0	0	0
TOTAL EXPORTACIONES	100,0	2 307	131 292	505 812	910 445

1/ Cifras preliminares.

2/ Las exportaciones mineras para 2021 corresponden a las declaraciones registradas en SUNAT.

Fuente: SUNAT.

Elaboración: BCRP, Sucursal Cusco. Departamento de Estudios Económicos.



IV. CRÉDITO Y DEPÓSITOS

1. Crédito

- El saldo de crédito (S/ 1 388 millones) creció 18,3 por ciento interanual en abril de 2021, tasa de crecimiento mayor frente a los registros del mismo mes de 2020 (6,9 por ciento) y 2019 (11,1 por ciento).
- El saldo de crédito de la banca múltiple, que representó el 28,8 por ciento del total de crédito, mostró un crecimiento de 22,3 por ciento interanual; de igual manera, el saldo de las instituciones no bancarias, que canalizaron el 65,5 por ciento, aumentó 18,9 por ciento interanual, impulsado por las mayores colocaciones de las cajas municipales (22,5 por ciento) y financieras (5,2 por ciento).
- Por tipo de crédito, el destinado a empresas se incrementó en 29,8 por ciento y las colocaciones dirigidas a personas se expandieron en 3,4 por ciento, debido al aumento de los créditos para consumo (3,6 por ciento) e hipotecario (1,9 por ciento).
- Por tipo de moneda, el crédito en moneda nacional, que representó el 99,8 por ciento, aumentó en 18,4 por ciento interanual; mientras que, el crédito en moneda extranjera se redujo en 18,0 por ciento. Y la dolarización de los créditos se mantuvo en 0,2 por ciento en abril 2021, comparado con el mismo mes del año previo.

CUADRO N° 8
CRÉDITO
(Saldos en millones de soles)

	A abril			
	2020	2021	Estruct. % 2021	Var. Nom. Abr- 21 / Abr-20
Banco de la Nación 1/	80	77	5,5	-4,1
Agrobanco 2/	2	2	0,2	7,6
Banca Múltiple	327	399	28,8	22,3
Instituciones No Bancarias	765	909	65,5	18,9
Financieras	136	143	10,3	5,2
Cajas Municipales	615	754	54,3	22,5
Cajas Rurales	12	11	0,8	-7,6
Edpymes	1	0	0,0	-28,0
TOTAL	1 173	1 388	100,0	18,3
Empresas	661	857	61,8	29,8
Personas	513	530	38,2	3,4
Consumo	465	482	34,7	3,6
Hipotecario	48	49	3,5	1,9
MN	1 171	1 386	99,8	18,4
ME	3	2	0,2	-18,0

1/ Considera solo los créditos de consumo e hipotecario.

2/ No considera los créditos a las demás empresas del sistema financiero.

Fuente: SBS.

Elaboración: BCRP, Sucursal Cusco. Departamento de Estudios Económicos.

GRÁFICO N° 4
EVOLUCIÓN DEL CREDITO
(Variación % respecto a similar mes del año anterior)

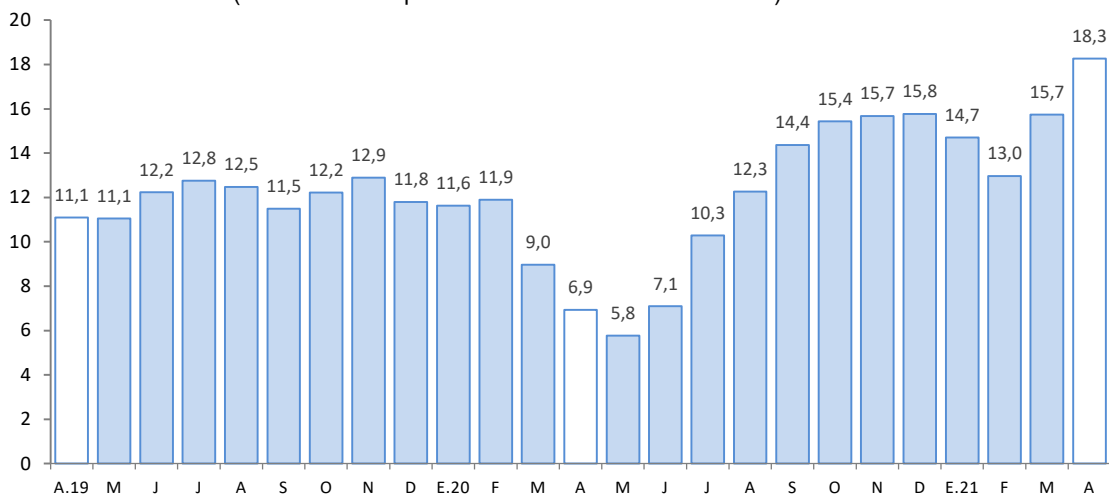

Fuente: SBS.

Elaboración: BCRP, Sucursal Cusco. Departamento de Estudios Económicos.

- Al cierre del mes de marzo de 2021, la tasa de morosidad descendió 0,2 de punto porcentual respecto a igual mes de 2020, ubicándose en 4,1 por ciento. En las instituciones no bancarias se reportó una tasa de 3,8 por ciento, menor en 0,6 de punto porcentual respecto a marzo de 2020; en cambio, en las instituciones bancarias se ubicó en 4,8 por ciento, mayor en 0,3 de punto porcentual comparado al registro interanual.

GRÁFICO N° 5
TASA DE MOROSIDAD 1/
(Porcentaje)

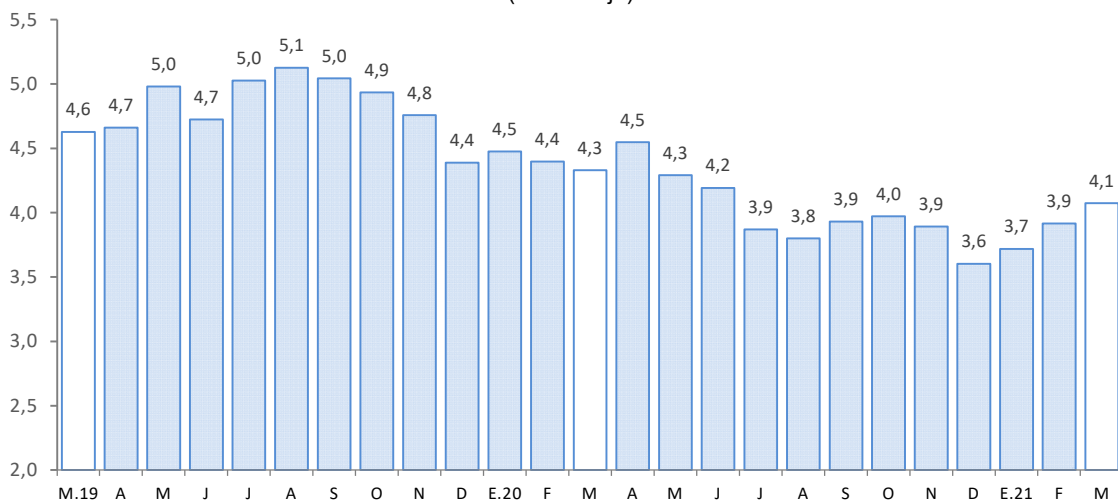

1/ Preliminar.

2/ Morosidad = (créditos vencidos + créditos en cobranza judicial)/colocaciones brutas.

Fuente: SBS.

Elaboración: BCRP, Sucursal Cusco. Departamento de Estudios Económicos.



2. Depósitos

- El saldo de depósitos ascendió a S/ 1 517 millones al cierre del mes de abril, mostrando un incremento de 27,3 por ciento interanual; dinámica de crecimiento mayor respecto a abril de 2020 (21,7 por ciento) y abril de 2019 (7,2 por ciento).
- Por tipo de depósito, se registraron aumentos en los depósitos a la vista (48,7 por ciento) y de ahorro (42,1 por ciento), pese a la reducción en los depósitos a plazo (-7,8 por ciento).
- Por tipo de institución, el saldo de depósitos en la banca múltiple creció 27,2 por ciento y en las instituciones no bancarias aumentó 19,9 por ciento, destacando la expansión de las captaciones de financieras (22,3 por ciento) y cajas municipales (19,4 por ciento).
- Por tipo de moneda, los depósitos en moneda extranjera se expandieron en 43,1 por ciento y en moneda nacional 26,4 por ciento, este último representó el 93,5 por ciento del total. Con ello, el coeficiente de dolarización de los depósitos aumentó de 5,8 por ciento en abril de 2020 a 6,5 por ciento en abril de 2021.

CUADRO N° 9
DEPÓSITOS
(Saldos en millones de soles)

	A abril			
	2020	2021	Estruct. % 2021	Var. Nom. Abr-21 / Abr-20
Banco de la Nación	335	450	29,7	34,4
Banca Múltiple	546	694	45,8	27,2
Instituciones No Bancarias	311	373	24,6	19,9
Financieras	58	71	4,7	22,3
Cajas Municipales	252	300	19,8	19,4
Cajas Rurales	1	2	0,1	17,1
TOTAL	1 191	1 517	100,0	27,3
Vista	193	286	18,9	48,7
Ahorro	620	882	58,1	42,1
A plazo	378	349	23,0	-7,8
MN	1 123	1 419	93,5	26,4
ME	69	98	6,5	43,1

Fuente: SBS.

Elaboración: BCRP, Sucursal Cusco. Departamento de Estudios Económicos.

GRÁFICO N° 6
EVOLUCIÓN DE LOS DEPÓSITOS
(Variación % respecto a similar mes del año anterior)

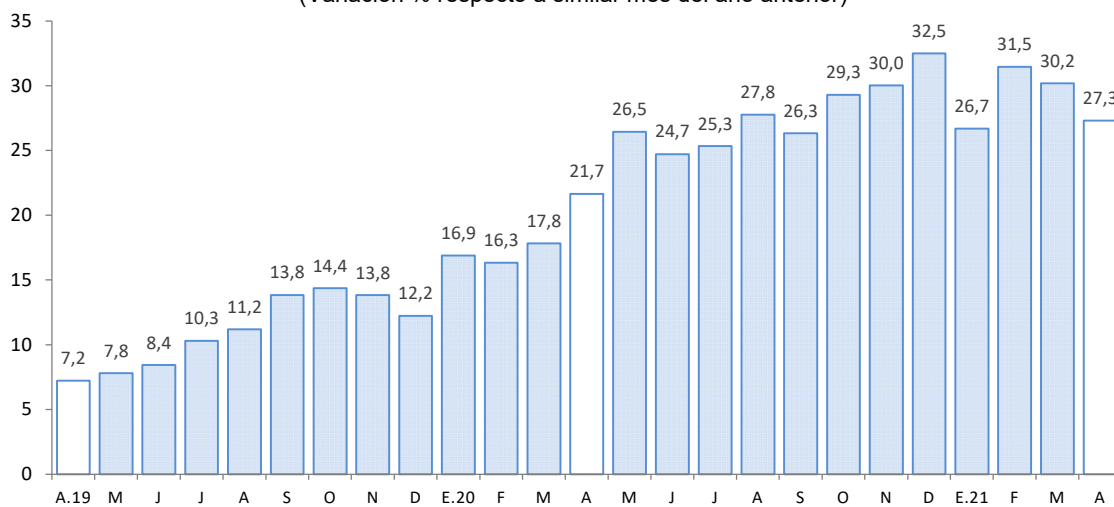

Fuente: SBS.

Elaboración: BCRP, Sucursal Cusco. Departamento de Estudios Económicos.



V. EJECUCIÓN DEL PRESUPUESTO PÚBLICO

1. Gasto no financiero

- La ejecución del presupuesto en Apurímac (S/ 240 millones) creció 30,2 por ciento interanual en términos reales en abril de 2021. El resultado fue explicado por los mayores gastos en formación bruta de capital (166,0 por ciento) y en gastos corrientes (13,6 por ciento).
- Del mismo modo, entre enero y abril de 2021, el gasto creció 25,0 por ciento, explicado por los mayores gastos en formación bruta de capital (48,7 por ciento) y gastos corrientes (18,7 por ciento).

2. Gastos corrientes

- En abril, los gastos corrientes sumaron S/ 186 millones, lo que significa un incremento real de 13,6 por ciento en el periodo interanual, explicado por el mayor gasto de los Gobiernos locales (78,5 por ciento), Gobierno regional (7,9 por ciento) y Gobierno nacional (7,5 por ciento). Por componentes, la expansión fue resultado del incremento en bienes y servicios (26,0 por ciento), transferencias (15,0 por ciento) y remuneraciones (3,6 por ciento).
- Asimismo, entre enero y abril 2021, los gastos corrientes (S/ 652 millones) crecieron 18,7 por ciento comparado a similar periodo de 2020. Este resultado obedeció a las mayores transferencias (46,5 por ciento), bienes y servicios (20,5 por ciento), y remuneraciones (2,1 por ciento).

3. Formación bruta de capital

- La inversión mensual (S/ 54 millones) mostró un aumento de 166,0 por ciento interanual, explicada por la expansión de la inversión en el Gobierno regional (257,5 por ciento), Gobierno nacional (186,9 por ciento) y en los Gobiernos locales (107,7 por ciento). Por sectores, en el Gobierno regional creció el gasto en el sector educación en S/ 7,6 millones frente a abril de 2020; en el Gobierno nacional la mayor inversión se dio en el sector transporte, que aumentó en S/ 8,5 millones respecto al gasto realizado en abril de 2020; y en los Gobiernos locales la inversión en el sector agropecuario se expandió de S/ 901,5 mil en abril de 2020 a S/ 3,3 millones en abril de 2021. Con ello, la inversión acumulada a abril de 2021 aumentó 48,7 por ciento, como consecuencia de los mayores desembolsos en los tres niveles de Gobierno.
- En cuanto al avance de la inversión pública, en el primer cuatrimestre de 2021, los tres niveles de Gobierno ejecutaron en conjunto el 20,1 por ciento del Presupuesto Institucional Modificado (PIM). El Gobierno regional registró un avance de 23,1 por ciento, el Gobierno nacional 20,4 por ciento y los Gobiernos locales 18,4 por ciento.

CUADRO N° 10
EJECUCIÓN DEL PRESUPUESTO PÚBLICO 1/ 2/
(Millones de soles)

	Abril			Enero - Abril		
	2020	2021	Var. % Real	2020	2021	Var. % Real
I. GASTOS CORRIENTES	160	186	13,6	536	652	18,7
Gobierno Nacional	81	90	7,5	235	307	27,8
Gobierno Regional	66	72	7,9	254	273	4,6
Gobiernos Locales	13	24	78,5	47	72	49,8
Remuneraciones	64	68	3,6	256	269	2,1
Gobierno Nacional	11	10	-8,0	44	42	-6,8
Gobierno Regional	51	55	5,5	202	216	4,2
Gobiernos Locales	2	3	15,4	10	10	1,2
Bienes y Servicios	46	59	26,0	134	166	20,5
Gobierno Nacional	24	25	2,2	60	63	3,8
Gobierno Regional	11	14	18,8	39	44	9,0
Gobiernos Locales	11	21	85,4	35	59	61,3
Transferencias 1/	50	59	15,0	145	217	46,5
Gobierno Nacional	47	55	13,8	131	201	50,6
Gobierno Regional	3	3	7,0	13	13	-1,0
Gobiernos Locales	0	1	396,1	1	3	111,8
II. FORMACIÓN BRUTA DE CAPITAL	20	54	166,0	142	217	48,7
Gobierno Nacional	6	16	186,9	41	78	84,4
Gobierno Regional	5	17	257,5	45	52	10,9
Gobiernos Locales	9	20	107,7	56	88	52,9
III. OTROS GASTOS DE CAPITAL 2/	0	0	-100,0	0	0	-95,1
GASTO NO FINANCIERO TOTAL (I+II+III)	180	240	30,2	678	869	25,0
Gobierno Nacional	87	106	18,9	276	385	36,2
Gobierno Regional	70	90	24,6	300	324	5,6
Gobiernos Locales	23	44	90,6	103	160	51,5

1/ Incluye el pago de pensiones, donaciones y otros gastos corrientes.

2/ Incluye donaciones y transferencias.

Fuente: MEF.

Elaboración: BCRP, Sucursal Cusco. Departamento de Estudios Económicos.

GRÁFICO N° 7
EVOLUCIÓN DE LA INVERSIÓN PÚBLICA
 (Variación % real respecto a similar mes del año anterior)

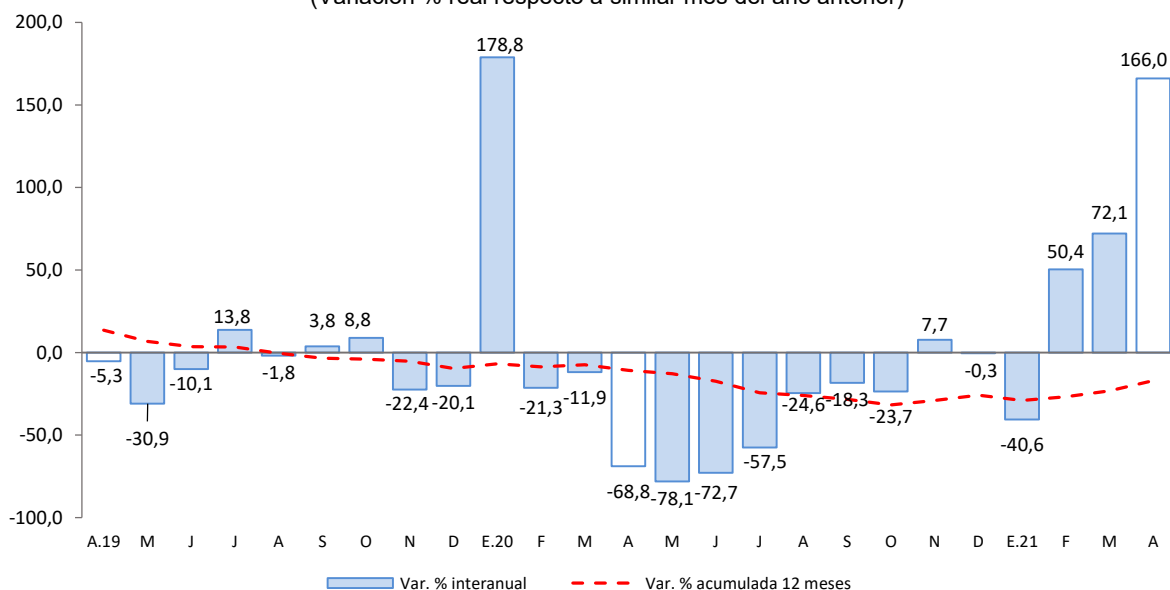

Fuente: MEF.

Elaboración: BCRP, Sucursal Cusco. Departamento de Estudios económicos.

- Los principales proyectos ejecutados por el Gobierno nacional, en abril, fueron:
 - Construcción de la vía de Evitamiento de la ciudad de Abancay (S/ 5,9 millones).
 - Mejoramiento del Corredor Vial Apurímac - Cusco, tramo: Pte. Ichuray – Pte. Sayhua, ubicado en el distrito de Challhuahuacho de la provincia de Cotabambas (S/ 1,8 millones).
- En el Gobierno regional, los principales proyectos desarrollados fueron:
 - Mejoramiento de la oferta del servicio educativo en el Instituto Superior Tecnológico Público de Huaccana, distrito de Huaccana, provincia de Chincheros (S/ 968,1 mil).
 - Mejoramiento del servicio de agua para riego tecnificado en los sectores Erapampa, Paucapata, Uchubamba, La Victoria, Cedropampa, La Florida, Villa Pampas, distrito de Cocharcas, provincia de Chincheros (S/ 911,0 mil).
- Por último, en los Gobiernos locales los proyectos más destacados fueron:
 - Mejoramiento del sistema de agua potable y construcción de saneamiento básico en los sectores de Limanqui, Mutcapata, Quiscapata, Pacobamba de la comunidad de Pacobamba del distrito de Huanipaca, provincia de Abancay (S/ 1,1 millones).
 - Instalación del sistema de riego tecnificado por aspersión en las comunidades de Umaca y Sarahuarcay del distrito de Ocobamba, provincia de Chincheros (S/ 662,6 mil).



VI. ANEXOS

BANCO CENTRAL DE RESERVA DEL PERÚ – SUCURSAL CUSCO

ANEXO 1

APURÍMAC: PRODUCCIÓN AGROPECUARIA 1/
(Toneladas)

PRODUCTOS	2020									2021				PRODUCTOS
	Abr.	May.	Jun.	Jul.	Ago.	Set.	Oct.	Nov.	Dic.	Ene.	Feb.	Mar.	Abr.	
AGRÍCOLA														AGRÍCOLA
Alfalfa	14 469	15 938	13 688	13 172	14 152	16 112	15 150	14 125	15 596	19 611	18 427	40 938	19 344	Alfalfa
Amaranto - Kiwicha	38	165	1 847	2 204	0	0	0	0	0	0	0	0	0	Amaranto - Kiwicha
Anís	0	0	66	41	2	2	0	0	0	0	0	0	0	Anís
Arveja grano verde	557	508	176	56	158	56	136	80	84	204	185	289	637	Arveja grano verde
Brócoli	28	31	0	8	11	6	13	0	6	0	28	18	10	Brócoli
Camote	133	130	239	100	60	0	50	0	60	0	50	80	210	Camote
Calabaza	337	1 466	438	140	0	0	0	0	0	0	93	189	695	Calabaza
Caña para alcohol	205	445	242	184	433	416	0	0	417	10	466	95	492	Caña para alcohol
Cebada forrajera	1 475	1 316	1 680	175	75	200	270	0	0	420	50	636	1 329	Cebada forrajera
Cebada grano	100	1 460	5 231	2 241	1 506	0	0	0	0	0	0	0	0	Cebada grano
Cebolla	128	255	454	23	0	23	0	0	81	0	20	144	143	Cebolla
Chocho o tarhui	27	115	610	337	444	491	468	0	0	0	0	0	45	Chocho o tarhui
Col o Repollo	60	65	16	0	7	0	6	0	29	0	26	51	52	Col o Repollo
Coliflor	18	69	18	6	11	0	18	0	45	0	17	15	15	Coliflor
Frijol grano seco	1 125	2 333	2 689	1 748	176	10	13	2	18	48	0	3	1 186	Frijol grano seco
Haba grano seco	44	2 533	4 079	2 324	1 902	0	0	0	0	0	0	0	277	Haba grano seco
Haba grano verde	873	494	291	51	76	72	110	140	60	229	146	198	800	Haba grano verde
Limón	51	30	10	28	10	29	2	2	22	38	60	59	15	Limón
Lúcuma	4	3	0	0	38	4	9	5	0	8	4	4	0	Lúcuma
Mashua o izaño	757	3 023	3 224	429	0	0	0	0	0	0	0	0	893	Mashua o izaño
Maíz amarillo duro	1 420	1 043	392	1 341	235	0	0	0	0	0	0	0	760	Maíz amarillo duro
Maíz amiláceo	4 003	21 374	15 919	9 844	1 170	0	0	0	0	0	0	4	1 618	Maíz amiláceo
Maíz choclo	3 453	1 904	3 552	224	60	222	215	0	3 060	401	2 525	3 902	4 852	Maíz choclo
Oca	2 438	5 579	3 399	563	0	0	0	0	0	0	0	125	1 544	Oca
Olluco	4 864	9 815	8 657	1 796	0	0	0	0	800	0	98	201	2 998	Olluco
Paíta	809	758	428	408	94	90	11	9	2	476	740	700	439	Paíta
Papa	57 955	102 344	119 667	41 183	7 679	816	683	1 302	6 504	4 696	14 147	32 941	37 319	Papa
Papaya	143	42	31	34	39	3	0	0	41	18	76	64	146	Papaya
Pasto sudán	0	28	0	14	14	12	48	0	0	35	30	15	24	Pasto sudán
Quinua	2 690	4 739	3 442	619	350	0	0	0	0	0	0	0	86	Quinua
Rocoto	200	480	58	150	180	185	150	0	160	240	75	52	102	Rocoto
Rye Grass	7 908	10 433	8 613	9 767	10 982	11 691	6 976	8 570	9 411	10 879	10 348	11 536	10 529	Rye Grass
Sauco	31	12	9	0	0	0	0	0	0	26	13	36	11	Sauco
Tara	0	0	0	386	111	153	34	0	0	0	0	0	0	Tara
Tomate	200	480	58	150	180	185	150	0	160	240	50	150	102	Tomate
Trébol	8 879	11 344	9 972	10 041	12 625	11 527	12 321	9 088	8 909	9 465	9 395	11 531	10 413	Trébol
Trigo	5	575	5 134	6 489	335	0	0	0	6	0	0	0	0	Trigo
Tuna	474	26	0	0	0	0	0	0	0	1 129	2 132	1 751	149	Tuna
Yuca	80	50	0	0	203	149	123	0	121	0	50	25	150	Yuca
Zanahoria	303	763	701	125	42	118	54	0	342	102	94	97	306	Zanahoria
Zapallo	787	1 222	410	178	200	250	215	0	220	0	250	268	738	Zapallo
PECUARIA														PECUARIA
Vacuno 2/	757	770	759	756	732	725	719	722	724	748	744	749	736	Vacuno 2/
Ovino 2/	196	193	194	196	184	181	176	161	165	185	186	182	180	Ovino 2/
Porcino 2/	305	310	310	313	309	303	299	296	301	302	300	296	291	Porcino 2/
Alpaca 2/	104	101	98	98	102	99	96	93	99	101	109	114	100	Alpaca 2/
Leche	3 601	3 245	3 159	2 833	2 419	2 109	1 950	1 894	1 826	3 430	3 425	3 441	3 568	Leche
Ave 2/	102	87	86	86	76	79	81	79	84	78	68	78	99	Ave 2/

1/ Cifras preliminares.

2/ Peso de animal en pie.

Fuente: MIDAGRI.

Elaboración: BCRP, Sucursal Cusco. Departamento de Estudios Económicos.

ANEXO 2

APURÍMAC : PRODUCCIÓN PESQUERA 1/

(kg)

SUBSECTORES	2020									2021				SUBSECTORES
	Abr.	May.	Jun.	Jul.	Ago.	Set.	Oct.	Nov.	Dic.	Ene.	Feb.	Mar.	Abr.	
Consumo Humano Directo														Consumo Humano Directo
1. Fresco	18 136	12 725	12 781	13 655	9 538	9 707	9 859	12 177	17 465	7 761	8 193	14 499	20 215	1. Fresco

1/ Cifras preliminares.

Fuente: PRODUCE.

Elaboración: BCRP, Sucursal Cusco. Departamento de Estudios Económicos.



ANEXO 3

APURÍMAC: PRODUCCIÓN MINERA 1/

	2020									2021				
	Abr.	May.	Jun.	Jul.	Ago.	Set.	Oct.	Nov.	Dic.	Ene.	Feb.	Mar.	Abr.	
1. MINERÍA METÁLICA 2/														1. MINERÍA METÁLICA 2/
Cobre (T.M.)	12 169	19 743	22 719	27 562	27 551	23 588	28 137	31 030	31 597	19 012	18 591	22 668	24 798	Cobre (T.M.)
Molibdeno (T.M.)	46	167	313	338	325	470	356	408	498	378	348	359	448	Molibdeno (T.M.)
Oro (Kg.)	106	75	96	100	122	101	140	120	177	91	65	116	101	Oro (Kg.)
Plata (Kg.)	89	61	9 939	10 549	11 623	5 012	15 233	4 762	15 944	6 428	9 197	8 732	10 848	Plata (Kg.)

1/ Cifras preliminares.

2/ Unidades Recuperables.

Fuente: MINEM.

Elaboración: BCRP, Sucursal Cusco. Departamento de Estudios Económicos.



ANEXO 4

APURÍMAC: EXPORTACIÓN POR GRUPO DE PRODUCTO 1/
(Valor FOB - Miles de US\$)

	2020									2021				
	Abr.	May.	Jun.	Jul.	Ago.	Set.	Oct.	Nov.	Dic.	Ene.	Feb.	Mar.	Abr.	
Productos tradicionales	2 203	95 677	248 480	189 792	27 332	289 688	280 547	266 596	147 368	146 340	297 826	334 057	131 184	Productos tradicionales
Agrícola	0	0	0	64	64	688	256	656	817	144	135	0	0	Agrícola
Mineros 2/	2 203	95 677	248 480	189 728	27 268	289 001	280 292	265 940	146 551	146 196	297 692	334 057	131 184	Mineros 2/
Productos no tradicionales	104	0	36	0	254	148	41	65	0	0	619	311	108	Productos no tradicionales
Agropecuarios	104	0	36	0	254	148	41	65	0	0	619	311	108	Agropecuarios
Maderas y papeles	0	0	0	0	0	0	0	0	0	0	0	0	0	Maderas y papeles
Metal-mecánicos	0	0	0	0	0	0	0	0	0	0	0	0	0	Metal-mecánicos
Minerales no metálicos	0	0	0	0	0	0	0	0	0	0	0	0	0	Minerales no metálicos
Pesqueros	0	0	0	0	0	0	0	0	0	0	0	0	0	Pesqueros
Químicos	0	0	0	0	0	0	0	0	0	0	0	0	0	Químicos
Sidero-metalúrgicos y joyería	0	0	0	0	0	0	0	0	0	0	0	0	0	Sidero-metalúrgicos y joyería
Textiles	0	0	0	0	0	0	0	0	0	0	0	0	0	Textiles
Resto	0	0	0	0	0	0	0	0	0	0	0	0	0	Resto
TOTAL EXPORTACIONES	2 307	95 677	248 515	189 792	27 586	289 836	280 588	266 661	147 368	146 340	298 445	334 368	131 292	TOTAL EXPORTACIONES

1/ Cifras preliminares.

2/ Las exportaciones mineras para 2021 corresponden a las declaraciones registradas en SUNAT.

Fuente: SUNAT.

Elaboración: BCRP, Sucursal Cusco. Departamento de Estudios Económicos.



ANEXO 5

APURÍMAC: EXPORTACIÓN POR GRUPO DE PRODUCTO 1/

(Valor FOB - Miles de US\$)

	2020									2021				
	Abr.	May.	Jun.	Jul.	Ago.	Set.	Oct.	Nov.	Dic.	Ene.	Feb.	Mar.	Abr.	
Productos tradicionales	2 203	95 677	248 480	189 792	27 332	289 688	280 547	266 596	147 368	146 340	297 826	334 057	131 184	Productos tradicionales
Agrícola	0	0	0	64	64	688	256	656	817	144	135	0	0	Agrícola
Café	0	0	0	64	64	688	256	656	817	144	135	0	0	Café
Mineros 2/	2 203	95 677	248 480	189 728	27 268	289 001	280 292	265 940	146 551	146 196	297 692	334 057	131 184	Mineros 2/
Cobre	0	94 207	229 794	169 856	22 217	277 281	257 135	249 613	135 027	129 409	283 414	321 302	114 517	Cobre
Molibdeno	0	1 470	2 211	2 948	5 052	1 154	15 592	5 779	5 582	6 411	9 895	9 462	4 800	Molibdeno
Oro	2 203	0	16 474	16 924	0	10 565	7 187	10 548	5 943	10 376	4 140	3 293	11 867	Oro
Plata	0	0	0	0	0	0	378	0	0	0	242	0	0	Plata
Plomo	0	0	0	0	0	0	0	0	0	0	0	0	0	Plomo
Zinc	0	0	0	0	0	0	0	0	0	0	0	0	0	Zinc
Demás minerales	0	0	0	0	0	0	0	0	0	0	0	0	0	Demás minerales
Productos no tradicionales	104	0	36	0	254	148	41	65	0	0	619	311	108	Productos no tradicionales
Agropecuarios	104	0	36	0	254	148	41	65	0	0	619	311	108	Agropecuarios
Maíz blanco	0	0	0	0	0	0	0	0	0	0	0	0	0	Maíz blanco
Palta	104	0	36	0	0	0	0	0	0	0	619	251	57	Palta
Quinua	0	0	0	0	254	148	41	65	0	0	0	0	9	Quinua
Resto	0	0	0	0	0	0	0	0	0	0	0	60	42	Resto
Metal-mecánicos	0	0	0	0	0	0	0	0	0	0	0	0	0	Metal-mecánicos
Minerales no metálicos	0	0	0	0	0	0	0	0	0	0	0	0	0	Minerales no metálicos
Pesqueros	0	0	0	0	0	0	0	0	0	0	0	0	0	Pesqueros
Químicos	0	0	0	0	0	0	0	0	0	0	0	0	0	Químicos
Sidero-metalúrgicos y joyería	0	0	0	0	0	0	0	0	0	0	0	0	0	Sidero-metalúrgicos y joyería
Textiles	0	0	0	0	0	0	0	0	0	0	0	0	0	Textiles
Chales, pañuelos de cuello y artículos similares	0	0	0	0	0	0	0	0	0	0	0	0	0	Chales, pañuelos de cuello y artículos similares
Demás complementos de vestir	0	0	0	0	0	0	0	0	0	0	0	0	0	Demás complementos de vestir
Demás suéteres de lana	0	0	0	0	0	0	0	0	0	0	0	0	0	Demás suéteres de lana
Demás suéteres de pelo fino	0	0	0	0	0	0	0	0	0	0	0	0	0	Demás suéteres de pelo fino
Hilados retorcidos y cableados	0	0	0	0	0	0	0	0	0	0	0	0	0	Hilados retorcidos y cableados
Resto	0	0	0	0	0	0	0	0	0	0	0	0	0	Resto
Resto	0	0	0	0	0	0	0	0	0	0	0	0	0	Resto
TOTAL EXPORTACIONES	2 307	95 677	248 515	189 792	27 586	289 836	280 588	266 661	147 368	146 340	298 445	334 368	131 292	TOTAL EXPORTACIONES

1/ Cifras preliminares.

2/ Las exportaciones mineras para 2021 corresponden a las declaraciones registradas en SUNAT.

Fuente: SUNAT.

Elaboración: BCRP, Sucursal Cusco. Departamento de Estudios Económicos.



ANEXO 6

APURÍMAC: CRÉDITOS 1/
(Saldos en millones de Soles)

ENTIDADES FINANCIERAS	2020									2021				ENTIDADES FINANCIERAS
	Abr.	May.	Jun.	Jul.	Ago.	Set.	Oct.	Nov.	Dic.	Ene.	Feb.	Mar.	Abr.	
I. Banco de la nación 2/	80	79	78	78	77	78	79	80	81	79	77	77	77	I. Banco de la nación 2/
II. Agrobanco 3/	2	2	2	2	2	2	2	2	1	1	2	2	2	II. Agrobanco 3/
III. Banca múltiple	327	334	346	355	362	368	375	383	385	387	389	394	399	III. Banca múltiple
IV. Instituciones no bancarias	765	762	768	811	836	864	884	901	908	899	893	901	909	IV. Instituciones no bancarias
Financieras	136	134	136	139	144	146	148	149	150	148	144	143	143	Financieras
Cajas Municipales	615	615	619	658	679	704	722	739	745	739	737	747	754	Cajas Municipales
Cajas Rurales	12	12	13	13	13	13	13	12	11	11	12	11	11	Cajas Rurales
Edpymes	1	1	1	1	1	1	1	1	1	1	0	0	0	Edpymes
TOTAL	1 173	1 177	1 194	1 246	1 278	1 312	1 340	1 365	1 374	1 367	1 361	1 374	1 388	TOTAL
En M/N	1 171	1 175	1 191	1 243	1 275	1 309	1 337	1 363	1 372	1 365	1 358	1 372	1 386	En M/N
En M/E	3	3	3	2	2	3	3	3	2	2	2	2	2	En M/E

1/ Cifras preliminares.

2/ Considera solo los créditos de consumo e hipotecario.

3/ No considera los créditos a las demás empresas del sistema financiero.

Fuente: SBS.

Elaboración: BCRP, Sucursal Cusco. Departamento de Estudios Económicos.

ANEXO 7

APURÍMAC: CARTERA PESADA 1/
(En porcentajes)

ENTIDADES FINANCIERAS	2020										2021			ENTIDADES FINANCIERAS
	Mar.	Abr.	May.	Jun.	Jul.	Ago.	Set.	Oct.	Nov.	Dic.	Ene.	Feb.	Mar.	
I. Banco de la nación	1,9	1,9	2,1	2,2	2,2	2,4	2,4	2,4	2,4	2,3	2,2	2,3	2,4	I. Banco de la nación
II. Agrobanco	30,6	30,0	29,1	28,9	32,1	33,5	37,5	43,1	45,8	36,1	34,6	29,6	23,8	II. Agrobanco
III. Banca múltiple	4,5	5,1	4,2	3,8	4,0	4,1	4,3	4,7	4,8	4,5	4,5	4,5	4,8	III. Banca múltiple
IV. Instituciones no bancarias	4,4	4,5	4,5	4,5	3,9	3,7	3,8	3,7	3,5	3,2	3,4	3,7	3,8	IV. Instituciones no bancarias
Cajas Municipales	4,4	4,4	4,4	4,5	3,8	3,6	3,5	3,3	3,2	2,7	2,8	3,1	3,2	Cajas Municipales
Cajas Rurales de Ahorro y Crédito	17,6	18,5	18,4	17,4	17,8	18,4	22,0	24,0	16,5	18,0	20,0	21,2	23,0	Cajas Rurales de Ahorro y Crédito
Edpymes	11,4	11,5	11,8	11,7	12,1	12,4	18,4	25,5	27,4	27,8	28,2	28,7	30,3	Edpymes
Financieras	3,6	3,6	3,5	3,3	3,1	3,1	3,5	3,6	4,0	4,6	5,2	5,7	5,7	Financieras
TOTAL	4,3	4,5	4,3	4,2	3,9	3,8	3,9	4,0	3,9	3,6	3,7	3,9	4,1	TOTAL

1/ Cifras preliminares.

Fuente: SBS.

Elaboración: BCRP, Sucursal Cusco. Departamento de Estudios Económicos.



ANEXO 8

APURÍMAC: DEPÓSITOS 1/
(Saldos en millones de Soles)

ENTIDADES FINANCIERAS	2020									2021				ENTIDADES FINANCIERAS
	Abr.	May.	Jun.	Jul.	Ago.	Set.	Oct.	Nov.	Dic.	Ene.	Feb.	Mar.	Abr.	
I. Banco de la nación	335	339	332	325	356	351	395	391	434	419	451	438	450	I. Banco de la nación
II. Banca múltiple	546	598	608	630	636	648	645	688	720	715	699	701	694	II. Banca múltiple
III. Instituciones no bancarias	311	321	327	350	350	359	364	372	381	364	366	374	373	III. Instituciones no bancarias
Financieras	58	59	61	62	65	67	69	71	73	70	70	73	71	Financieras
Cajas Municipales	252	260	265	286	283	290	293	299	306	293	294	299	300	Cajas Municipales
Cajas Rurales	1	1	1	1	1	1	2	2	2	1	2	2	2	Cajas Rurales
TOTAL	1 191	1 257	1 267	1 305	1 342	1 358	1 404	1 451	1 535	1 499	1 517	1 513	1 517	TOTAL
En M/N	1 123	1 184	1 193	1 231	1 259	1 272	1 320	1 365	1 447	1 412	1 424	1 419	1 419	En M/N
En M/E	69	73	74	74	83	86	85	86	88	87	92	94	98	En M/E

1/ Cifras preliminares.

Fuente: SBS.

Elaboración: BCRP, Sucursal Cusco. Departamento de Estudios Económicos.

ANEXO 9

APURÍMAC: EJECUCIÓN DEL PRESUPUESTO PÚBLICO
(Millones de Soles)

TIPO	2020									2021				TIPO
	Abr.	May.	Jun.	Jul.	Ago.	Set.	Oct.	Nov.	Dic.	Ene.	Feb.	Mar.	Abr.	
I. GASTOS CORRIENTES	160	168	126	148	172	141	282	193	381	109	192	165	186	I. GASTOS CORRIENTES
Gobierno Nacional	81	92	45	60	83	39	177	72	84	39	113	65	90	Gobierno Nacional
Gobierno Regional	66	64	68	72	70	74	78	79	170	65	65	71	72	Gobierno Regional
Gobiernos Locales	13	12	13	16	18	28	27	42	127	5	13	29	24	Gobiernos Locales
Remuneraciones	64	64	64	74	66	68	68	70	105	68	66	66	68	Remuneraciones
Gobierno Nacional	11	12	11	13	12	11	11	12	15	11	10	10	10	Gobierno Nacional
Gobierno Regional	51	50	51	57	52	53	54	56	86	55	53	53	55	Gobierno Regional
Gobiernos Locales	2	2	3	3	3	3	3	3	5	2	2	3	3	Gobiernos Locales
Bienes y Servicios	46	32	35	48	39	54	94	72	193	28	28	51	59	Bienes y Servicios
Gobierno Nacional	24	12	11	26	13	15	58	19	27	20	8	11	25	Gobierno Nacional
Gobierno Regional	11	11	14	11	15	18	15	17	51	6	9	15	14	Gobierno Regional
Gobiernos Locales	11	9	10	12	11	22	21	36	115	3	10	25	21	Gobiernos Locales
Transferencias 1/	50	71	27	26	66	20	119	50	82	12	98	48	59	Transferencias 1/
Gobierno Nacional	47	68	23	21	59	13	107	41	42	8	94	44	55	Gobierno Nacional
Gobierno Regional	3	3	3	4	3	3	9	5	33	4	3	3	3	Gobierno Regional
Gobiernos Locales	0	1	1	1	4	3	3	4	7	0	0	1	1	Gobiernos Locales
II. FORMACIÓN BRUTA DE CAPITAL	20	15	23	51	71	97	105	117	201	24	56	84	54	II. FORMACIÓN BRUTA DE CAPITAL
Gobierno Nacional	6	6	7	13	18	17	21	40	43	16	26	20	16	Gobierno Nacional
Gobierno Regional	5	4	8	18	29	29	24	22	45	2	9	23	17	Gobierno Regional
Gobiernos Locales	9	4	8	19	25	51	60	55	113	6	21	41	20	Gobiernos Locales
III. OTROS GASTOS DE CAPITAL 2/	0	0	0	9	2	0	5	2	1	0	0	0	0	III. OTROS GASTOS DE CAPITAL 2/
GASTO NO FINANCIERO TOTAL (I+II+III)	180	183	149	207	245	238	392	312	582	132	247	250	240	GASTO NO FINANCIERO TOTAL (I+II+III)
Gobierno Nacional	87	98	52	82	101	56	203	114	127	55	139	86	106	Gobierno Nacional
Gobierno Regional	70	69	75	91	101	104	102	101	215	67	74	94	90	Gobierno Regional
Gobiernos Locales	23	16	22	35	43	79	87	97	239	11	34	71	44	Gobiernos Locales

1/ Incluye el pago de pensiones, donaciones y otros gastos corrientes.

2/ Incluye donaciones y transferencias.

Información actualizada al 30 de abril de 2021.

Fuente: MEF.

Elaboración: BCRP, Sucursal Cusco. Departamento de Estudios Económicos.



ANEXO 10

APURÍMAC: INGRESOS CORRIENTES DEL GOBIERNO CENTRAL 1/

(Millones de soles)

INGRESOS	2020										2021				INGRESOS
	Abr.	May.	Jun.	Jul.	Ago.	Set.	Oct.	Nov.	Dic.	Ene.	Feb.	Mar.	Abr.		
I. INGRESOS TRIBUTARIOS	3	3	5	8	7	7	10	11	12	13	9	13	17	I. INGRESOS TRIBUTARIOS	
1. Impuestos a los ingresos	2	2	3	4	4	4	5	5	6	6	4	6	12	1. Impuestos a los ingresos	
- Personas Naturales	1	1	1	2	1	2	2	2	3	2	2	2	2	- Personas Naturales	
- Personas Jurídicas	0	0	1	1	1	2	3	2	3	4	2	2	3	- Personas Jurídicas	
- Regularización	0	0	0	1	1	0	0	0	0	0	0	2	7	- Regularización	
2. Impuestos a la importación														2. Impuestos a la importación	
3. Impuesto General a las Ventas	1	1	2	3	3	3	5	5	5	7	4	5	4	3. Impuesto General a las Ventas	
- Operaciones Internas	1	1	2	3	3	3	5	5	5	7	4	5	4	- Operaciones Internas	
- Operaciones Externas														- Operaciones Externas	
4. Impuesto Selectivo al Consumo		0	0	0	0	0	0	0	0	0	0	0	0	4. Impuesto Selectivo al Consumo	
5. Otros Ingresos tributarios	0	0	0	1	0	0	0	0	1	0	1	1	1	5. Otros Ingresos tributarios	
II. INGRESOS NO TRIBUTARIOS	0	0	0	1	1	1	0	1	0	0	0	1	0	II. INGRESOS NO TRIBUTARIOS	
INGRESOS CORRIENTES (I+II)	3	3	5	9	7	9	11	11	12	14	10	13	18	INGRESOS CORRIENTES (I+II)	

1/ Debido al redondeo de los datos parciales, los totales pueden diferir de la suma de las partes.

Fuente: SUNAT.

Elaboración: BCRP, Sucursal Cusco. Departamento de Estudios Económicos.

