

BANCO CENTRAL DE RESERVA DEL PERÚ
SUCURSAL CUSCO



APURÍMAC: Síntesis de Actividad Económica
Marzo 2021¹

Departamento de Estudios Económicos

¹ En la elaboración del presente informe participaron Víctor Chique, Juniors Sánchez y José Apaza.

ÍNDICE

	<i>Página</i>
RESUMEN EJECUTIVO.....	3
I. ACTIVIDAD PRODUCTIVA.....	5
1. Actividad Primaria	5
1.1 Sector agropecuario	5
1.2 Sector pesca.....	6
1.3 Sector minería	7
2. Otros indicadores sectoriales.....	8
2.1 Arribos a los establecimientos de hospedaje.....	8
II. ASPECTOS LABORALES	9
1. Empleo	9
III. SECTOR EXTERNO	10
1. Exportaciones	10
IV. CRÉDITO Y DEPÓSITOS.....	11
1. Crédito.....	11
2. Depósitos	13
V. EJECUCIÓN DEL PRESUPUESTO PÚBLICO	15
1. Gasto no financiero	15
2. Gastos corrientes	15
3. Formación bruta de capital	15
VI. ANEXOS	18

RESUMEN EJECUTIVO

Principales hechos de importancia

- Los indicadores de la actividad primaria mostraron resultados mixtos en marzo de 2021. La producción **agropecuaria** fue mayor en 50,8 por ciento y el **sector pesca** creció 25,6 por ciento; mientras que, la **actividad minera** se redujo en 0,3 por ciento interanual.
- En otros indicadores de la actividad económica, el **saldo de crédito** se incrementó en 15,7 por ciento y la **formación bruta de capital** creció 72,1 por ciento.

Actividad Primaria

- El **sector agropecuario** aumentó 50,8 por ciento en el periodo interanual, ante la mayor producción del subsector agrícola, relacionado a la mayor producción de papa, alfalfa y maíz choclo; en cambio, disminuyó la producción del subsector pecuario. Con ello, entre enero y marzo de 2021 el sector creció 5,9 por ciento respecto a similar periodo del año previo.
- El **sector pesca** mostró una expansión de 25,6 por ciento interanual en marzo, debido a una mayor producción de trucha y pejerrey. En el periodo enero-marzo de 2021, la actividad pesquera decreció 26,1 por ciento frente a similar periodo del año previo.
- La **actividad minera** fue menor en 0,3 por ciento con respecto al registro interanual, principalmente por una menor producción de oro y cobre. En el primer trimestre de 2021, el sector mostró una expansión de 1,0 por ciento en comparación con similar trimestre del año previo, explicado por una mayor producción de molibdeno.

Otros Indicadores de Actividad Económica

- El **saldo de crédito** ascendió a S/ 1 374 millones al cierre del mes de marzo. El monto alcanzado mostró un incremento de 15,7 por ciento con respecto a marzo de 2020. El crédito a empresas se expandió 28,6 por ciento; sin embargo, el crédito destinado a personas disminuyó 0,8 por ciento.
- La **inversión** (S/ 84 millones) mostró un aumento de 72,1 por ciento interanual, explicada por la expansión de la inversión en los tres niveles de gobierno. La inversión acumulada a marzo de 2021 aumentó 30,0 por ciento, como consecuencia de los mayores desembolsos en el Gobierno nacional y Gobiernos locales.

CUADRO N° 1
OTROS INDICADORES DE ACTIVIDAD ECONÓMICA
 (Variación % respecto a similar mes del año anterior)

	Oct. 20	Nov. 20	Dic. 20	Ene. 21	Feb. 21	Mar. 21
Arribos a los establecimientos de hospedaje	↓ -67,6	↓ -68,4	↓ -72,1	n.d.	n.d.	n.d.
Crédito total 1/	↑ 15,4	↑ 15,7	↑ 15,8	↑ 14,7	↑ 13,0	↑ 15,7
Crédito de consumo 1/	↑ 4,5	↑ 4,0	↑ 4,4	↑ 2,7	↓ -0,3	↓ -1,0
Crédito hipotecario 1/	↓ -4,6	↓ -5,5	↓ -2,7	↓ -2,1	↑ 0,3	↑ 1,5
Inversión Pública 2/	↓ -23,7	↑ 7,7	↓ -0,3	↓ -40,6	↑ 50,4	↑ 72,1

1/ En términos nominales.

2/ En términos reales.

Fuentes: MINCETUR, SBS y MEF.

I. ACTIVIDAD PRODUCTIVA

1. Actividad Primaria

1.1 Sector agropecuario

- En marzo, la actividad agropecuaria creció 50,8 por ciento en comparación con similar mes de 2020, como resultado de una mayor producción del subsector agrícola (90,8 por ciento), pese a la reducción del subsector pecuario (-2,5 por ciento). Asimismo, entre enero y marzo de 2021 el sector creció 5,9 por ciento respecto a similar periodo del año previo.
- La expansión del subsector agrícola fue explicada por una mayor producción orientada al mercado interno (99,6 por ciento), debido por una mayor producción de papa (300,5 por ciento), alfalfa (158,4 por ciento) y maíz choclo (77,9 por ciento); en cambio, disminuyó la producción destinada al mercado externo y agroindustria (-19,9 por ciento), consecuencia de la reducción en la producción de palta (-8,7 por ciento), quinua y haba grano seco. De esta manera, en el primer trimestre del año, el subsector aumentó 11,2 por ciento respecto a similar trimestre de 2020, por las mayores cosechas de papa, alfalfa y maíz choclo.
- El subsector pecuario retrocedió 2,5 por ciento en marzo, por una menor producción de ovino (-4,2 por ciento), vacuno (-2,9 por ciento) y leche (-1,4 por ciento). Así, entre enero y marzo de 2021, la producción pecuaria disminuyó 1,8 por ciento frente a similar al periodo del año previo.

CUADRO N° 2
SECTOR AGROPECUARIO 1/
(Miles de Toneladas)

Subsectores	Estructura Porcentual 2019 2/	Marzo			Enero - Marzo				
		2020	2021	Var.%	Contribución al crecimiento 3/		2020	2021	Var.%
AGRÍCOLA	79,3			90,8	51,9			11,2	6,6
Orientada al mercado externo y agroindustria 2/	8,0			-19,9	-0,8			-0,3	0,0
Palta	0,9	0,8	0,7	-8,7	-0,3	1,8	1,9	7,0	0,2
Quinua	2,5	0,0	0,0	-100,0	-0,2	0,0	0,0	-100,0	-0,1
Haba grano seco	2,5	0,0	0,0	-100,0	-0,2	0,0	0,0	-100,0	-0,1
Caña para alcohol	0,1	0,6	0,1	-84,7	-0,2	1,3	0,6	-55,1	-0,1
Amaranto - Kiwicha	1,1	0,0	0,0	-	-	0,0	0,0	-	-
Anís	0,1	0,0	0,0	-	-	0,0	0,0	-	-
Maíz amarillo duro	0,6	0,0	0,0	-	-	0,0	0,0	-100,0	0,0
Tara	0,2	0,0	0,0	-	-	0,0	0,0	-	-
Orientada al mercado interno 2/	71,3			99,6	52,7			11,8	6,6
Papa	34,1	8,2	32,9	300,5	45,3	40,2	51,8	28,9	6,9
Alfalfa	3,2	15,8	40,9	158,4	11,9	47,6	79,0	65,8	4,8
Maíz choclo	1,9	2,2	3,9	77,9	3,9	6,5	6,8	5,7	0,3
Rye Grass	0,4	5,1	11,5	124,3	0,7	28,3	32,8	15,7	0,2
Tomate	0,3	0,1	0,2	188,5	0,3	0,4	0,4	20,9	0,1
Olluco	2,2	0,6	0,2	-67,7	-0,8	0,6	0,3	-52,0	-0,2
Avena forrajera	0,3	2,9	1,2	-58,3	-0,8	4,9	1,6	-66,4	-0,5
Haba grano verde	0,6	0,8	0,2	-74,6	-1,2	1,7	0,6	-66,6	-0,8
Frijol grano seco	3,9	0,2	0,0	-98,2	-1,3	0,3	0,1	-81,2	-0,6
Arveja grano verde	0,6	0,8	0,3	-61,9	-1,6	1,6	0,7	-58,6	-1,1
PECUARIO	20,7			-2,5	-1,1			-1,8	-0,7
Vacuno 4/	7,3	0,8	0,7	-2,9	-0,4	2,3	2,2	-1,5	-0,2
Leche	5,0	3,5	3,4	-1,4	-0,2	10,4	10,3	-1,4	-0,2
Ovino 4/	2,0	0,2	0,2	-4,2	-0,2	0,6	0,6	-3,0	-0,1
Porcino 4/	2,4	0,3	0,3	-3,0	-0,1	0,9	0,9	-1,2	-0,1
Alpaca 4/	1,8	0,1	0,1	-1,7	-0,1	0,3	0,3	-1,2	0,0
SECTOR AGROPECUARIO	100,0			50,8	50,8			5,9	5,9

1/ Cifras preliminares.

2/ Estimado a precios del 2007.

3/ Con base en la estructura de similar periodo 2020.

4/ Peso de animal en pie.

Fuente: MIDAGRI.

Elaboración: BCRP, Sucursal Cusco. Departamento de Estudios Económicos.

- En agosto inició la campaña agrícola 2020/2021; así, el acumulado al mes de marzo mostró que se instaló un total de 91 673 hectáreas, extensión menor en 1,1 por ciento con relación a similar periodo de la campaña anterior. En cultivos transitorios se registró una disminución de la siembra de kiwicha (-40,2 por ciento), trigo (-16,7 por ciento) y maíz amiláceo (-6,6 por ciento). En cambio, en la siembra de cultivos permanentes y semipermanentes se instalaron mayores extensiones de naranjo, tuna y alfalfa.

CUADRO N° 3
SUPERFICIE SEMBRADA 1/
(Hectáreas)

	Campaña agrícola 2/		Variación	
	2019/2020	2020/2021	Absoluta	Porcentual
CULTIVOS TRANSITORIOS	92 105	90 853	-1 252	-1,4
Maíz amiláceo	25 753	24 049	-1 704	-6,6
Trigo	5 129	4 271	-858	-16,7
Kiwicha	1 894	1 132	-762	-40,2
Chía	635	154	-481	-75,7
Haba grano seco	5 377	5 184	-193	-3,6
Frijol grano seco	4 133	3 941	-192	-4,6
Chocho o tarhui grano seco	1 180	1 063	-117	-9,9
Zapallo	235	123	-112	-47,7
Oca	1 384	1 307	-77	-5,6
Mashua o izano	794	915	121	15,2
Maíz choco	2 275	2 397	122	5,4
Olluco	2 593	2 810	217	8,4
Cebada forrajera	500	1 162	662	132,4
Quinua	5 190	6 214	1 024	19,7
Papa	22 329	23 515	1 186	5,3
Otros	12 704	12 616	-88	-0,7
CULTIVOS PERMANENTES Y SEMIPERMANENTES	592	820	228	38,5
Alfalfa	130	386	256	196,9
Tuna	3	51	48	1 600,0
Naranjo	1	46	45	4 500,0
Palto	174	145	-29	-16,7
Chirimoya	72	9	-63	-87,5
Otros	212	183	-29	-13,7
Total	92 697	91 673	-1 024	-1,1

1/ Cifras preliminares.

2/ En agosto 2020 - marzo 2021.

Fuente: MIDAGRI.

Elaboración: BCRP, Sucursal Cusco. Departamento de Estudios Económicos.

1.2 Sector pesca

- La producción pesquera mostró una expansión de 25,6 por ciento interanual en marzo, debido a una mayor producción de trucha (27,5 por ciento) y pejerrey (16,9 por ciento). La producción de trucha representó el 89,2 por ciento de la producción total del mes; esta especie creció de 10 toneladas en marzo de 2020 a 13 toneladas en marzo de 2021.
- En cambio, entre enero y marzo de 2021, la actividad pesquera decreció 26,1 por ciento, debido principalmente a una menor extracción de trucha (-28,0 por ciento).

CUADRO N° 4
SECTOR PESCA 1/
(En toneladas)

Subsectores	Marzo			Enero - Marzo		
	2020	2021	Var. %	2020	2021	Var. %
Consumo Humano Directo (CHD)						
Fresco	12	14	24,2	41	30	-26,1
SECTOR PESCA 2/			25,6			-26,1

1/ Cifras preliminares.

2/ Estimado a precios de 2007.

Fuente: PRODUCE.

Elaboración: BCRP, Sucursal Cusco. Departamento de Estudios Económicos.

1.3 Sector minería

- En marzo, la producción minera fue menor en 0,3 por ciento con respecto a marzo de 2020, principalmente por una menor producción de oro (-18,3 por ciento) y cobre (-10,7 por ciento), compensado por el incremento en la producción de molibdeno y plata. En cuanto a la producción cuprífera nacional del mes, la región contribuyó con el 13,3 por ciento, siendo la tercera región de mayor aporte, después de Arequipa (20,8 por ciento) y Áncash (18,5 por ciento).
- En el primer trimestre de 2021, el sector mostró una expansión de 1,0 por ciento en comparación con similar trimestre del año previo, explicado por una mayor producción de molibdeno, atenuado en parte por una menor producción de cobre, oro y plata. Entre enero y marzo de 2021, la región Apurímac aportó con el 12,1 por ciento en la producción cuprífera nacional, menor al 14,2 por ciento registrado en similar periodo de 2020.

**CUADRO N° 5
SECTOR MINERÍA 1/**

Mineral	Estructura Porcentual 2019 3/	Marzo				Enero - Marzo			
		2020	2021	Var.%	Contribución 4/	2020	2021	Var.%	Contribución 4/
Cobre (T.M.)	93,8	25 395	22 668	-10,7	-9,9	68 616	60 271	-12,2	-11,3
Molibdeno (T.M.)	4,8	119	359	201,7	9,2	119	1 085	811,8	13,9
Oro (Kg.)	1,4	142	116	-18,3	-0,4	491	272	-44,6	-1,2
Plata (Kg.)	0,0	6 088	8 732	43,4	0,7	28 904	24 357	-15,7	-0,4
SECTOR MINERÍA 2/ 3/	100,0			-0,3	-0,3			1,0	1,0

1/ Cifras preliminares.

2/ Unidades Recuperables.

3/ Estimado a precios de 2007.

4/ Con base en la estructura de similar periodo de 2020.

Fuente: Ministerio de Energía y Minas (MINEM).

Elaboración: BCRP, Sucursal Cusco. Departamento de Estudios Económicos.

**GRÁFICO N° 1
EVOLUCIÓN DE LA PRODUCCIÓN MINERA**
(Variación % real respecto a similar mes del año anterior)

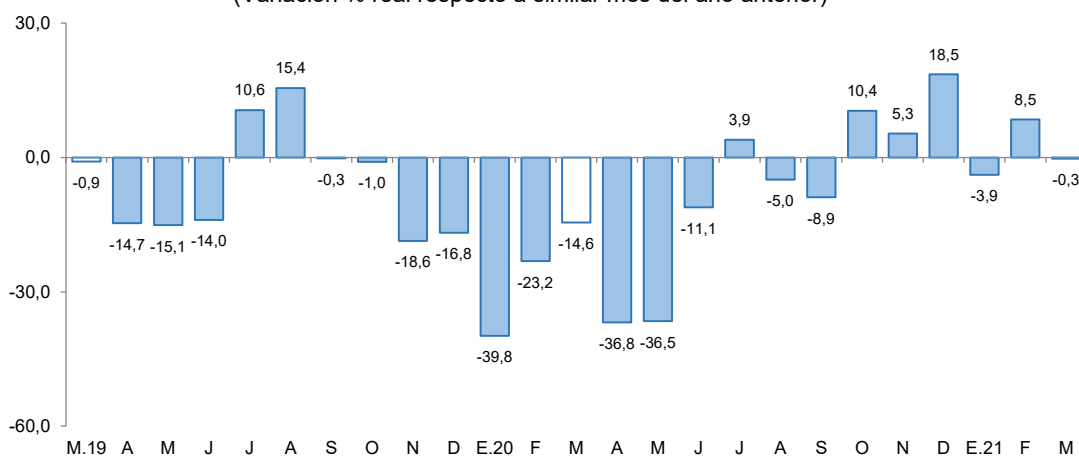

Fuente: MINEM.

Elaboración: BCRP, Sucursal Cusco, Departamento de Estudios Económicos.

- En marzo, el precio promedio mensual de cobre mostró un aumento de 6,4 por ciento con respecto a la cotización del mes previo (ctv. US\$/lb. 383,8). El mayor precio se explicó por indicios de una mayor demanda del metal ante un aumento de la producción industrial en China, así como por aumento en las expectativas del estímulo fiscal en Estados Unidos; atenuado en parte por perspectivas de una moderación en la tasa de crecimiento de la economía china y el aumento de los inventarios en la Bolsa de Metales de Londres.

2. Otros indicadores sectoriales

2.1 Arribos a los establecimientos de hospedaje

- El arribo de turistas a los establecimientos de hospedaje de Apurímac alcanzó los 20 389 visitantes en diciembre de 2020, número menor en 72,1 por ciento respecto al mismo mes del año 2019. La reducción estuvo asociado a los menores arribos extranjeros (-77,8 por ciento) y nacionales (-72,1 por ciento).
- En turistas extranjeros se observó menores llegadas de Alemania (-93,9 por ciento), Argentina (-93,6 por ciento) y Colombia (-81,3 por ciento); asimismo, en turistas nacionales se observó menores visitas provenientes de Arequipa (-71,6 por ciento), Cusco (-50,3 por ciento) y Lima (-49,5 por ciento).
- En el mismo sentido, en 2020, los arribos a la región disminuyeron 70,9 por ciento respecto a 2019; por los menores arribos de turistas extranjeros (-79,8 por ciento) y turistas nacionales (-70,8 por ciento).

GRÁFICO N° 2
EVOLUCIÓN DE ARRIBOS A ESTABLECIMIENTOS DE HOSPEDAJE
 (Variación % real respecto a similar mes del año anterior)

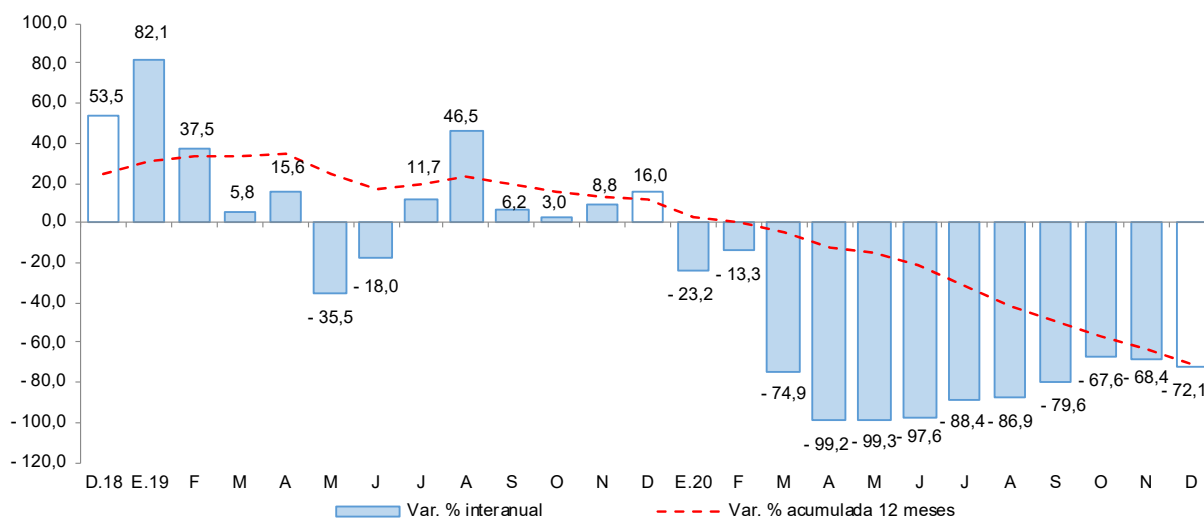

Fuente: MINCETUR - Encuesta Mensual a Establecimientos de Hospedaje Temporal.
 Elaboración: BCRP, Sucursal Cusco. Departamento de Estudios Económicos.



II. ASPECTOS LABORALES

1. Empleo

- En Apurímac, el número de trabajadores asalariados privados formales ascendió a 12 693 en febrero de 2021, siendo menor en 3,9 por ciento con respecto a febrero de 2020. La caída fue explicada por una menor contratación en el sector construcción (-17,5 por ciento), servicios (-11,9 por ciento) y agrícola (-9,8 por ciento).
- En el primer trimestre de 2021, en promedio los trabajos asalariados disminuyeron 7,6 por ciento asociado a una menor contratación en el sector construcción (-19,1 por ciento), servicios (-16,0 por ciento), agrícola (-10,7 por ciento) y manufactura (-4,3 por ciento).

CUADRO N° 6
NÚMERO DE TRABAJADORES DEL SECTOR PRIVADO FORMAL 1/
(Planilla Electrónica – PLAME y T-Registro)

Sector	Febrero			Enero - Febrero		
	2020	2021	Var. %	2020	2021	Var. %
Agrícola 2/	51	46	-9,8	52	46	-10,7
Comercio	1 711	2 059	20,3	1 695	2 000	18,0
Construcción	1 566	1 292	-17,5	1 683	1 362	-19,1
Manufactura	599	604	0,8	588	563	-4,3
Minería	2 617	2 744	4,9	2 622	2 669	1,8
Servicios	6 600	5 817	-11,9	6 840	5 743	-16,0
No precisa	59	131	122,0	62	128	105,6
TOTAL	13 203	12 693	-3,9	13 542	12 510	-7,6

1/ Cifras preliminares.

2/ Incluye ganadería, caza y silvicultura.

Fuente: MTPE - Observatorio de la Formalización Laboral

Elaboración: BCRP, Sucursal Cusco. Departamento de Estudios Económicos.

GRÁFICO N° 3
TRABAJADORES DEL SECTOR PRIVADO FORMAL
(Variación % respecto a similar mes del año anterior)

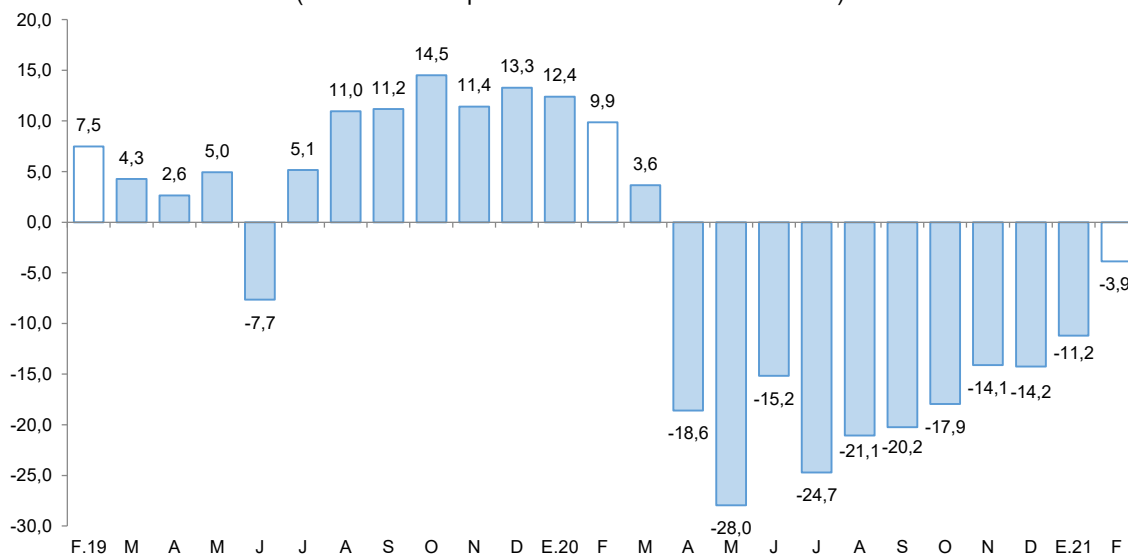

Fuente: MTPE - Observatorio de la Formalización Laboral.

Elaboración: BCRP, Sucursal Cusco. Departamento de Estudios Económicos.

III. SECTOR EXTERNO

1. Exportaciones

- Las exportaciones sumaron US\$ 334,4 millones en marzo, monto mayor en 132,9 por ciento respecto al registro de marzo de 2020, principalmente por los mayores envíos de productos no tradicionales (190,8 por ciento) y tradicionales (132,9 por ciento).
- El crecimiento en productos no tradicionales se debió a los mayores envíos de productos agropecuarios (190,8 por ciento); en el mismo sentido, aumentaron los envíos de productos tradicionales (132,9 por ciento) debido a los mayores envíos de productos mineros (133,2 por ciento), principalmente molibdeno (593,7 por ciento) y cobre (126,5 por ciento).
- En el acumulado a marzo de 2021, las exportaciones totalizaron US\$ 779,1 millones, mayor en 54,7 por ciento respecto al registro de similar periodo de 2020. Las exportaciones de productos no tradicionales se expandieron en 82,6 por ciento y las exportaciones de productos tradicionales crecieron 54,7 por ciento.
- Las exportaciones en los primeros tres meses de 2021 tuvieron como destino principalmente: China (68,9 por ciento), Corea del Sur (10,6 por ciento) y Japón (10,2 por ciento), siendo cobre el principal producto enviado a estos mercados.

CUADRO N° 7
EXPORTACIONES POR GRUPO DE PRODUCTOS 1/
(Valor FOB en miles de US\$)

	Estructura %	Marzo		Enero - Marzo	
		2019	2020	2021	2020
Productos tradicionales	99,9	143 446	334 057	502 964	778 149
Agrícola	0,2	211	0	679	204
Mineros 2/	99,7	143 234	334 057	502 285	777 944
Productos no tradicionales	0,1	109	317	541	988
Agropecuarios	0,1	109	317	541	988
Maderas y papeles	0,0	0	0	0	0
Metal-mecánicos	0,0	0	0	0	0
Minerales no metálicos	0,0	0	0	0	0
Pesqueros	0,0	0	0	0	0
Químicos	0,0	0	0	0	0
Sidero-metalúrgicos y joyería	0,0	0	0	0	0
Textiles	0,0	0	0	0	0
Resto	0,0	0	0	0	0
TOTAL EXPORTACIONES	100,0	143 555	334 373	503 505	779 136

1/ Cifras preliminares.

2/ Las exportaciones mineras para 2021 corresponden a las declaraciones registradas en SUNAT.

Fuente: SUNAT.

Elaboración: BCRP, Sucursal Cusco. Departamento de Estudios Económicos.

IV. CRÉDITO Y DEPÓSITOS

1. Crédito

- El saldo de crédito (S/ 1 374 millones) creció 15,7 por ciento interanual en marzo de 2021, tasa de crecimiento mayor frente a los resultados del mismo mes de 2020 (9,0 por ciento) y 2019 (12,2 por ciento).
- El saldo de crédito de la banca múltiple, que representó el 28,7 por ciento del total de crédito, mostró un crecimiento de 19,9 por ciento interanual; de igual manera, el saldo de las instituciones no bancarias, que canalizaron el 65,6 por ciento, aumentó 16,3 por ciento interanual, impulsado por las mayores colocaciones en las cajas municipales (19,8 por ciento) y financieras (3,0 por ciento).
- En cuanto al tipo de crédito, el crédito destinado a empresas se incrementó en 28,6 por ciento; en cambio, las colocaciones dirigidas a personas se contrajeron en 0,8 por ciento, debido a la disminución de los créditos para consumo (-1,0 por ciento).
- Por tipo de moneda, el crédito en moneda nacional, que representó el 99,8 por ciento, aumentó en 15,8 por ciento respecto al registro interanual; mientras que, el crédito en moneda extranjera se redujo en 17,4 por ciento. Pese a ello, la dolarización de los créditos se mantuvo en 0,2 por ciento en marzo 2021, comparado al mismo mes del año previo.

CUADRO N° 8
CRÉDITO
(Saldos en millones de soles)

	A marzo			
	2020	2021	Estruct. % 2021	Var. Nom. Mar-21 / Mar-20
Banco de la Nación 1/	82	77	5,6	-5,8
Agrobanco 2/	2	2	0,1	-11,6
Banca Múltiple	329	394	28,7	19,9
Instituciones No Bancarias	775	901	65,6	16,3
Financieras	139	143	10,4	3,0
Cajas Municipales	623	747	54,3	19,8
Cajas Rurales	13	11	0,8	-8,4
Edpymes	1	0	0,0	-27,2
TOTAL	1 187	1 374	100,0	15,7
Empresas	668	858	62,5	28,6
Personas	520	516	37,5	-0,8
Consumo	472	467	34,0	-1,0
Hipotecario	48	49	3,5	1,5
MN	1 185	1 372	99,8	15,8
ME	3	2	0,2	-17,4

1/ Considera solo los créditos de consumo e hipotecario.

2/ No considera los créditos a las demás empresas del sistema financiero.

Fuente: SBS.

Elaboración: BCRP, Sucursal Cusco. Departamento de Estudios Económicos.



GRÁFICO N° 4
EVOLUCIÓN DEL CREDITO
(Variación % respecto a similar mes del año anterior)

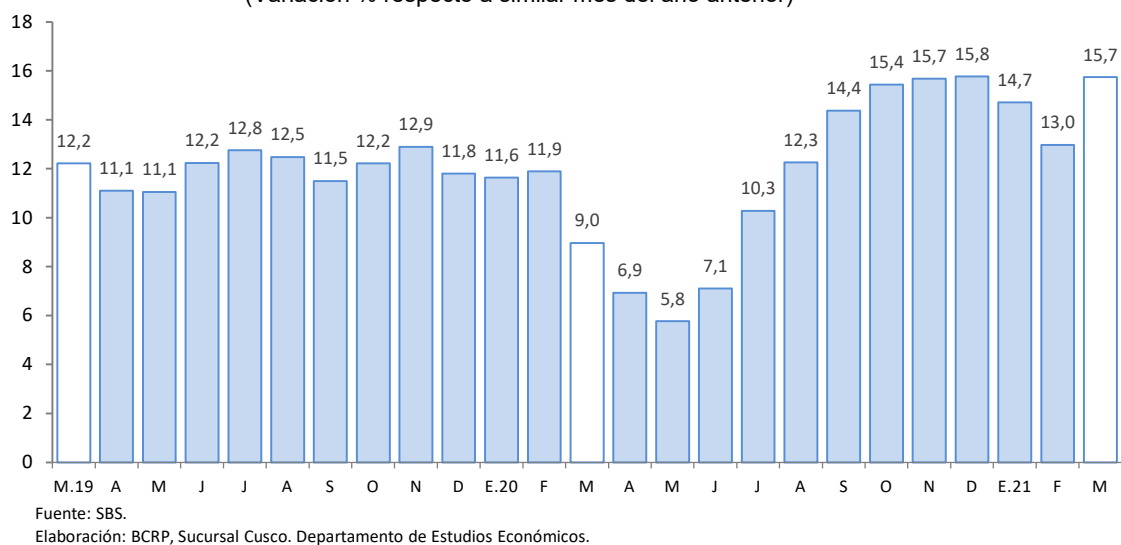

- Al cierre del mes de febrero de 2021, la tasa de morosidad descendió 0,5 de punto porcentual respecto al registro interanual, ubicándose en 3,9 por ciento. La banca múltiple reportó una tasa de 4,5 por ciento, menor en 0,1 de punto porcentual respecto a febrero de 2020; y en las instituciones no bancarias se ubicó en 3,7 por ciento, menor en 0,8 de punto porcentual comparado al registro interanual.

GRÁFICO N° 5
TASA DE MOROSIDAD 1/
(Porcentaje)

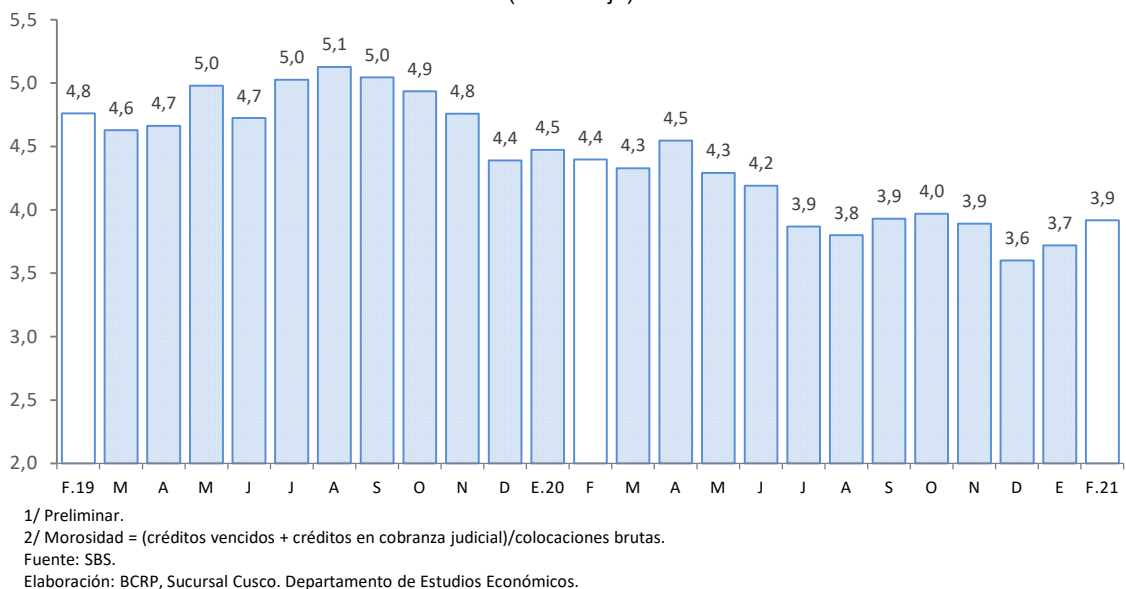

2. Depósitos

- El saldo de depósitos ascendió a S/ 1 513 millones al cierre del mes de marzo, mostrando un incremento de 30,2 por ciento interanual; dinámica de crecimiento mayor respecto a marzo de 2020 (17,8 por ciento) y marzo de 2019 (7,7 por ciento).
- Por tipo de depósito, se registraron aumentos en los depósitos a la vista (50,2 por ciento) y de ahorro (48,7 por ciento), pese a la reducción en los depósitos a plazo (-8,1 por ciento).
- Por tipo de institución, el saldo de depósitos en la banca múltiple creció 31,8 por ciento y en las instituciones no bancarias aumentó 17,3 por ciento, destacando la expansión de las captaciones de financieras (21,7 por ciento) y cajas municipales (16,3 por ciento).
- Por tipo de moneda, los depósitos en moneda extranjera se expandieron en 40,9 por ciento y en moneda nacional 29,5 por ciento, este último representó el 93,8 por ciento del total. Con ello, el coeficiente de dolarización de los depósitos aumentó de 5,7 por ciento en marzo de 2020 a 6,2 por ciento en marzo de 2021.

CUADRO N° 9
DEPÓSITOS
(Saldos en millones de soles)

	A marzo			
	2020	2021	Estruct. % 2021	Var. Nom. Mar-21 / Mar-20
Banco de la Nación	312	438	29,0	40,7
Banca Múltiple	532	701	46,3	31,8
Instituciones No Bancarias	318	374	24,7	17,3
Financieras	60	73	4,8	21,7
Cajas Municipales	257	299	19,8	16,3
Cajas Rurales	1	2	0,1	22,4
TOTAL	1 162	1 513	100,0	30,2
Vista	192	289	19,1	50,2
Ahorro	587	872	57,6	48,7
A plazo	383	352	23,3	-8,1
MN	1 096	1 419	93,8	29,5
ME	66	94	6,2	40,9

Fuente: SBS.

Elaboración: BCRP, Sucursal Cusco. Departamento de Estudios Económicos.

GRÁFICO N° 6
EVOLUCIÓN DE LOS DEPÓSITOS
(Variación % respecto a similar mes del año anterior)

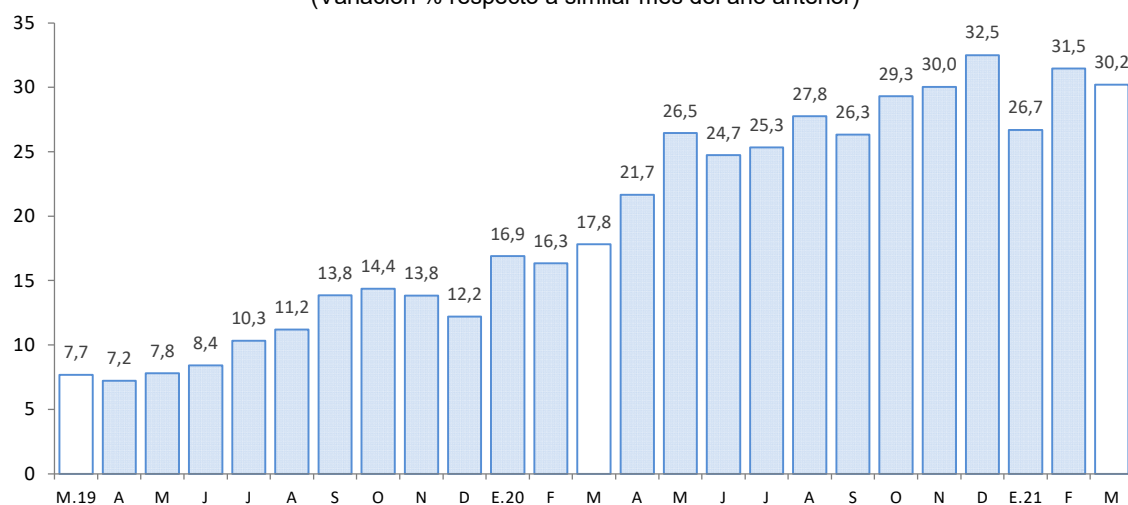

Fuente: SBS.

Elaboración: BCRP, Sucursal Cusco. Departamento de Estudios Económicos.

V. EJECUCIÓN DEL PRESUPUESTO PÚBLICO

1. Gasto no financiero

- La ejecución del presupuesto en Apurímac (S/ 250 millones) creció 26,5 por ciento interanual en términos reales en marzo de 2021. El resultado fue explicado por los mayores gastos en formación bruta de capital (72,1 por ciento) y en gastos corrientes (11,4 por ciento).
- Del mismo modo, en el primer trimestre de 2021, el gasto aumentó 23,2 por ciento, explicado por los mayores gastos en formación bruta de capital (30,0 por ciento) y gastos corrientes (20,9 por ciento).

2. Gastos corrientes

- En marzo, los gastos corrientes sumaron S/ 165 millones, lo que significa un incremento real de 11,4 por ciento en el periodo interanual, explicado por el mayor gasto de los Gobiernos locales (104,0 por ciento) y Gobierno regional (7,6 por ciento). Por componentes, la expansión fue producto del incremento en bienes y servicios (68,6 por ciento) y remuneraciones (3,3 por ciento), atenuado por el menor gasto en transferencias (-11,0 por ciento).
- Asimismo, entre enero y marzo 2021, los gastos corrientes (S/ 466 millones) crecieron 20,9 por ciento comparado a similar periodo de 2020. Este resultado obedeció a las mayores transferencias (63,1 por ciento), bienes y servicios (17,6 por ciento), y remuneraciones (1,7 por ciento).

3. Formación bruta de capital

- La inversión mensual (S/ 84 millones) mostró un aumento de 72,1 por ciento interanual, explicada por la expansión de la inversión en los Gobiernos locales (100,7 por ciento), Gobierno regional (76,9 por ciento) y Gobierno nacional (30,4 por ciento). Por sectores, en los Gobiernos locales creció el gasto en el sector transporte en S/ 4,3 millones entre marzo de 2020 y marzo de 2021; y en el Gobierno regional la mayor inversión se dio en el sector educación, que creció S/ 6,9 millones respecto al gasto realizado en marzo de 2020; y en el Gobierno nacional la inversión en el sector transporte se expandió de S/ 4,9 millones en marzo de 2020 a S/ 16,6 millones en marzo de 2021. Con ello, la inversión acumulada a marzo de 2021 aumentó 30,0 por ciento, como consecuencia de los mayores desembolsos en el Gobierno nacional y Gobiernos locales.
- En cuanto al avance de la inversión pública, en el primer trimestre de 2021, los tres niveles de Gobierno ejecutaron en conjunto el 15,2 por ciento del Presupuesto Institucional Modificado (PIM). El Gobierno nacional registró un avance de 15,5 por ciento, el Gobierno regional 15,5 por ciento y los Gobiernos locales 14,8 por ciento.

CUADRO N° 10
EJECUCIÓN DEL PRESUPUESTO PÚBLICO 1/ 2/
(Millones de soles)

	Marzo			Enero - Marzo		
	2020	2021	Var. % Real	2020	2021	Var. % Real
I. GASTOS CORRIENTES	145	165	11,4	376	466	20,9
Gobierno Nacional	66	65	-4,5	153	217	38,5
Gobierno Regional	64	71	7,6	189	201	3,5
Gobiernos Locales	14	29	104,0	34	48	38,5
Remuneraciones	62	66	3,3	192	200	1,7
Gobierno Nacional	11	10	-6,2	33	32	-6,5
Gobierno Regional	49	53	5,2	151	160	3,7
Gobiernos Locales	3	3	7,7	8	8	-2,9
Bienes y Servicios	29	51	68,6	89	107	17,6
Gobierno Nacional	7	11	58,4	36	39	4,8
Gobierno Regional	12	15	23,0	28	30	5,0
Gobiernos Locales	11	25	125,4	25	38	50,8
Transferencias 1/	53	48	-11,0	95	158	63,1
Gobierno Nacional	49	44	-12,7	84	147	71,1
Gobierno Regional	3	3	-11,7	10	10	-3,4
Gobiernos Locales	0	1	249,3	1	2	57,3
II. FORMACIÓN BRUTA DE CAPITAL	48	84	72,1	123	164	30,0
Gobierno Nacional	15	20	30,4	36	62	68,5
Gobierno Regional	13	23	76,9	41	34	-17,6
Gobiernos Locales	20	41	100,7	47	68	41,9
III. OTROS GASTOS DE CAPITAL 2/	0	0	-	0	0	-
GASTO NO FINANCIERO TOTAL (I+II+III)	192	250	26,5	498	629	23,2
Gobierno Nacional	82	86	2,0	189	279	44,2
Gobierno Regional	77	94	19,0	229	235	-0,2
Gobiernos Locales	34	71	102,1	80	116	40,5

1/ Incluye el pago de pensiones, donaciones y otros gastos corrientes.

2/ Incluye donaciones y transferencias.

Fuente: MEF.

Elaboración: BCRP, Sucursal Cusco. Departamento de Estudios Económicos.

GRÁFICO N° 7
EVOLUCIÓN DE LA INVERSIÓN PÚBLICA
 (Variación % real respecto a similar mes del año anterior)

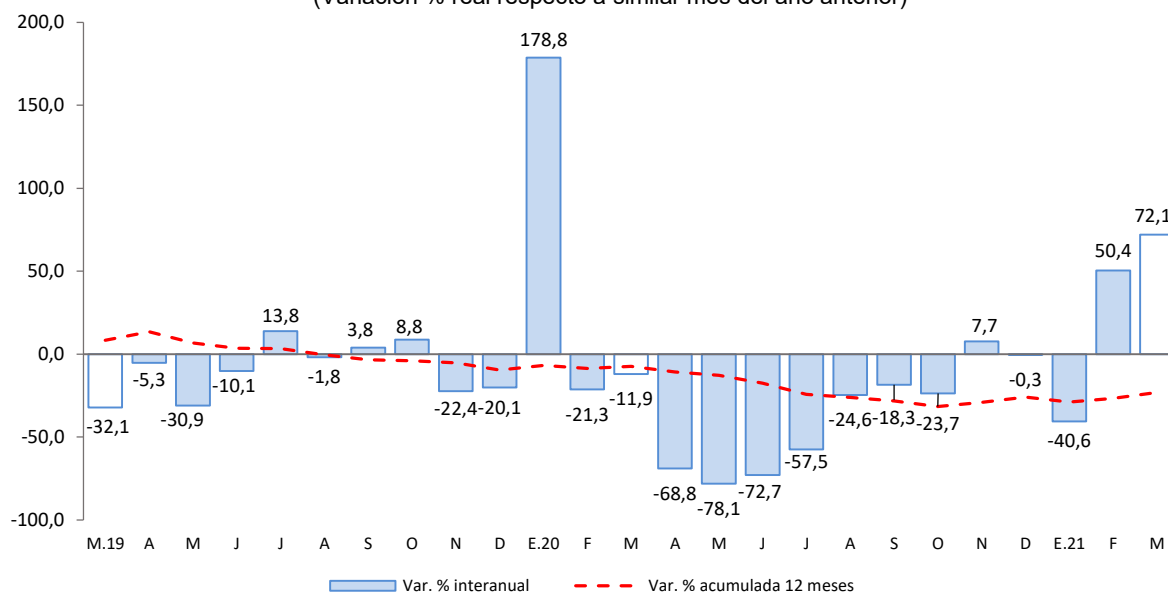

Fuente: MEF.
 Elaboración: BCRP, Sucursal Cusco. Departamento de Estudios económicos.

- Los principales proyectos ejecutados por el Gobierno nacional, en marzo, fueron:
 - Construcción de la vía de Evitamiento de la ciudad de Abancay (S/ 10,5 millones).
 - Mejoramiento del Corredor Vial Apurímac - Cusco, tramo: Pte. Ichuray – Pte. Sayhua, ubicado en el distrito de Challhuahuacho de la provincia de Cotabambas (S/ 3,6 millones).
- En el Gobierno regional, los principales proyectos desarrollados fueron:
 - Mejoramiento del servicio educativo de la I.E. Nro. 54424 Ruinas de Pucara, I.E. 54391 Huichihua, I.E. Nro. 54455 Quiscabamba, I.E. Nro. 54427 Santa Cruz de nivel primario en los distritos de Curpahuasi, Vilcabamba, Chuquibambilla en la provincia de Grau (S/ 1,9 millones).
 - Mejoramiento del servicio educativo en la I.E.P Nro. 54002 Santa Rosa e I.E.S Santa Rosa del distrito y provincia de Abancay (S/ 968,2 mil).
- Por último, en los Gobiernos locales los proyectos más destacados fueron:
 - Creación de pistas y veredas en el centro poblado de Pumachuco, distrito de Huaccana y provincia de Chincheros (S/ 2,3 millones).
 - Mejoramiento de servicios de gestión de los recursos forestales en las microcuencas del distrito de Challhuahuacho y provincia de Cotabambas (S/ 1,6 millones).



VI. ANEXOS

BANCO CENTRAL DE RESERVA DEL PERÚ – SUCURSAL CUSCO

ANEXO 1

APURÍMAC: PRODUCCIÓN AGROPECUARIA 1/
(Toneladas)

PRODUCTOS	2020										2021			PRODUCTOS
	Mar.	Abr.	May.	Jun.	Jul.	Ago.	Set.	Oct.	Nov.	Dic.	Ene.	Feb.	Mar.	
AGRÍCOLA														AGRÍCOLA
Alfalfa	15 842	14 469	15 938	13 688	13 172	14 152	16 112	15 150	14 125	15 596	19 611	18 427	40 938	Alfalfa
Amaranto - Kiwicha	0	38	165	1 847	2 204	0	0	0	0	0	0	0	0	Amaranto - Kiwicha
Anís	0	0	0	66	41	2	2	0	0	0	0	0	0	Anís
Arveja grano verde	758	557	508	176	56	158	56	136	80	84	204	185	289	Arveja grano verde
Brócoli	26	28	31	0	8	11	6	13	0	6	0	28	18	Brócoli
Camote	60	133	130	239	100	60	0	50	0	60	0	50	80	Camote
Calabaza	155	337	1 466	438	140	0	0	0	0	0	0	93	189	Calabaza
Caña para alcohol	622	205	445	242	184	433	416	0	0	417	10	466	95	Caña para alcohol
Cebada forrajera	2 004	1 475	1 316	1 680	175	75	200	270	0	0	420	50	636	Cebada forrajera
Cebada grano	7	100	1 460	5 231	2 241	1 506	0	0	0	0	0	0	0	Cebada grano
Cebolla	170	128	255	454	23	0	23	0	0	81	0	20	144	Cebolla
Chocho o tarhui	0	27	115	610	337	444	491	468	0	0	0	0	0	Chocho o tarhui
Col o Repollo	20	60	65	16	0	7	0	6	0	29	0	26	51	Col o Repollo
Coliflor	40	18	69	18	6	11	0	18	0	45	0	17	15	Coliflor
Frijol grano seco	164	1 125	2 333	2 689	1 748	176	10	13	2	18	48	0	3	Frijol grano seco
Haba grano seco	37	44	2 533	4 079	2 324	1 902	0	0	0	0	0	0	0	Haba grano seco
Haba grano verde	778	873	494	291	51	76	72	110	140	60	229	146	198	Haba grano verde
Limón	70	51	30	10	28	10	29	2	2	22	38	60	59	Limón
Lúcuma	3	4	3	0	0	38	4	9	5	5	8	4	4	Lúcuma
Mashua o izaño	8	757	3 023	3 224	429	0	0	0	0	0	0	0	0	Mashua o izaño
Maíz amarillo duro	0	1 420	1 043	392	1 341	235	0	0	0	0	0	0	0	Maíz amarillo duro
Maíz amiláceo	15	4 003	21 374	15 919	9 844	1 170	0	0	0	0	0	0	4	Maíz amiláceo
Maíz choclo	2 193	3 453	1 904	3 552	224	60	222	215	0	3 060	401	2 525	3 902	Maíz choclo
Oca	160	2 438	5 579	3 399	563	0	0	0	0	0	0	0	125	Oca
Olluco	623	4 864	9 815	8 657	1 796	0	0	0	0	800	0	98	201	Olluco
Palta	767	809	758	428	408	94	90	11	9	2	476	740	700	Palta
Papa	8 224	57 955	102 344	119 667	41 183	7 679	816	683	1 302	6 504	4 696	14 147	32 941	Papa
Papaya	132	143	42	31	34	39	3	0	0	41	18	76	64	Papaya
Pasto sudán	38	0	28	0	14	14	12	48	0	0	35	30	0	Pasto sudán
Quinua	38	2 690	4 739	3 442	619	350	0	0	0	0	0	0	0	Quinua
Rye Grass	5 144	7 908	10 433	8 613	9 767	10 982	11 691	6 976	8 570	9 411	10 879	10 348	11 536	Rye Grass
Sauco	44	31	12	9	0	0	0	0	0	0	26	13	36	Sauco
Tara	0	0	0	0	386	102	132	2	0	0	0	0	0	Tara
Tomate	52	200	480	58	150	180	185	150	0	160	240	50	150	Tomate
Trébol	12 580	8 879	11 344	9 972	10 041	12 625	11 527	12 321	9 088	8 909	9 465	9 395	11 531	Trébol
Trigo	0	5	575	5 134	6 489	335	0	0	0	6	0	0	0	Trigo
Tuna	2 043	474	26	0	0	0	0	0	0	0	1 129	2 132	1 751	Tuna
Yuca	55	80	50	0	0	203	149	123	0	121	0	50	25	Yuca
Zanahoria	188	303	763	701	125	42	118	54	0	342	102	94	97	Zanahoria
Zapallo	288	787	1 222	410	178	200	250	215	0	220	0	250	268	Zapallo
PECUARIA														PECUARIA
Vacuno 2/	771	757	770	759	756	732	725	719	722	724	748	744	749	Vacuno 2/
Leche	3 491	3 601	3 245	3 159	2 833	2 419	2 109	1 950	1 894	1 826	3 430	3 425	3 441	Leche
Ovino 2/	190	196	193	194	196	184	181	176	161	165	185	186	182	Ovino 2/
Porcino 2/	305	305	310	310	313	309	303	299	296	301	302	300	296	Porcino 2/
Alpaca 2/	116	104	101	98	98	102	99	96	93	99	101	109	114	Alpaca 2/
Ave 2/	82	102	87	86	86	76	79	81	79	84	78	68	78	Ave 2/

1/ Cifras preliminares.

2/ Peso de animal en pie.

Fuente: MIDAGRI.

Elaboración: BCRP, Sucursal Cusco. Departamento de Estudios Económicos.

ANEXO 2

APURÍMAC : PRODUCCIÓN PESQUERA 1/
(kg)

SUBSECTORES	2020										2021			SUBSECTORES
	Mar.	Abr.	May.	Jun.	Jul.	Ago.	Set.	Oct.	Nov.	Dic.	Ene.	Feb.	Mar.	
CHD														CHD
1. Fresco	11 670	18 136	12 725	12 781	13 655	9 538	9 707	9 859	12 177	17 465	7 761	8 193	14 499	1. Fresco

1/ Cifras preliminar.

Fuente: PRODUCE.

Elaboración: BCRP, Sucursal Cusco. Departamento de Estudios Económicos.



ANEXO 3

APURÍMAC: PRODUCCIÓN MINERA 1/

	2020										2021			
	Mar.	Abr.	May.	Jun.	Jul.	Ago.	Set.	Oct.	Nov.	Dic.	Ene.	Feb.	Mar.	
1. MINERÍA METÁLICA 2/														1. MINERÍA METÁLICA 2/
Cobre (T.M.)	25 395	12 169	19 743	22 719	27 562	27 551	23 588	28 137	31 030	31 597	19 012	18 591	22 668	Cobre (T.M.)
Molibdeno (T.M.)	119	46	167	313	338	325	470	356	408	498	378	348	359	Molibdeno (T.M.)
Oro (Kg.)	142	106	75	96	100	122	101	140	120	177	91	65	116	Oro (Kg.)
Plata (Kg.)	6 088	89	61	9 939	10 549	11 623	5 012	15 233	4 762	15 944	6 428	9 197	8 732	Plata (Kg.)

1/ Cifras preliminares.

2/ Unidades Recuperables.

Fuente: MINEM.

Elaboración: BCRP, Sucursal Cusco. Departamento de Estudios Económicos.



ANEXO 4

APURÍMAC: EXPORTACIÓN POR GRUPO DE PRODUCTO 1/
(Valor FOB - Miles de US\$)

	2020										2021			
	Mar.	Abr.	May.	Jun.	Jul.	Ago.	Set.	Oct.	Nov.	Dic.	Ene.	Feb.	Mar.	
Productos tradicionales	143 446	2 203	95 677	248 480	189 792	27 332	289 688	280 547	266 596	147 368	146 266	297 826	334 057	Productos tradicionales
Agrícola	211	0	0	0	64	64	688	256	656	817	70	135	0	Agrícola
Mineros 2/	143 234	2 203	95 677	248 480	189 728	27 268	289 001	280 292	265 940	146 551	146 196	297 692	334 057	Mineros 2/
Productos no tradicionales	109	104	0	36	0	254	148	41	65	0	0	671	317	Productos no tradicionales
Agropecuarios	109	104	0	36	0	254	148	41	65	0	0	671	317	Agropecuarios
Maderas y papeles	0	0	0	0	0	0	0	0	0	0	0	0	0	Maderas y papeles
Metal-mecánicos	0	0	0	0	0	0	0	0	0	0	0	0	0	Metal-mecánicos
Minerales no metálicos	0	0	0	0	0	0	0	0	0	0	0	0	0	Minerales no metálicos
Pesqueros	0	0	0	0	0	0	0	0	0	0	0	0	0	Pesqueros
Químicos	0	0	0	0	0	0	0	0	0	0	0	0	0	Químicos
Sidero-metalúrgicos y joyería	0	0	0	0	0	0	0	0	0	0	0	0	0	Sidero-metalúrgicos y joyería
Textiles	0	0	0	0	0	0	0	0	0	0	0	0	0	Textiles
Resto	0	0	0	0	0	0	0	0	0	0	0	0	0	Resto
TOTAL EXPORTACIONES	143 555	2 307	95 677	248 515	189 792	27 586	289 836	280 588	266 661	147 368	146 266	298 497	334 373	TOTAL EXPORTACIONES

1/ Cifras preliminares.

2/ Las exportaciones mineras para 2021 corresponden a las declaraciones registradas en SUNAT.

Fuente: SUNAT.

Elaboración: BCRP, Sucursal Cusco. Departamento de Estudios Económicos.



ANEXO 5

APURÍMAC: EXPORTACIÓN POR GRUPO DE PRODUCTO 1/

(Valor FOB - Miles de US\$)

	2020										2021			
	Mar.	Abr.	May.	Jun.	Jul.	Ago.	Set.	Oct.	Nov.	Dic.	Ene.	Feb.	Mar.	
Productos tradicionales	143 446	2 203	95 677	248 480	189 792	27 332	289 688	280 547	266 596	147 368	146 266	297 826	334 057	Productos tradicionales
Agrícola	211	0	0	0	64	64	688	256	656	817	70	135	0	Agrícola
Café	211	0	0	0	64	64	688	256	656	817	70	135	0	Café
Mineros 2/	143 234	2 203	95 677	248 480	189 728	27 268	289 001	280 292	265 940	146 551	146 196	297 692	334 057	Mineros 2/
Cobre	141 870	0	94 207	229 794	169 856	22 217	277 281	257 135	249 613	135 027	129 409	283 414	321 302	Cobre
Molibdeno	1 364	0	1 470	2 211	2 948	5 052	1 154	15 592	5 779	5 582	6 411	9 895	9 462	Molibdeno
Oro	0	2 203	0	16 474	16 924	0	10 565	7 187	10 548	5 943	10 376	4 140	3 293	Oro
Plata	0	0	0	0	0	0	0	378	0	0	0	242	0	Plata
Plomo	0	0	0	0	0	0	0	0	0	0	0	0	0	Plomo
Zinc	0	0	0	0	0	0	0	0	0	0	0	0	0	Zinc
Demás minerales	0	0	0	0	0	0	0	0	0	0	0	0	0	Demás minerales
Productos no tradicionales	109	104	0	36	0	254	148	41	65	0	0	671	317	Productos no tradicionales
Agropecuarios	109	104	0	36	0	254	148	41	65	0	0	671	317	Agropecuarios
Maíz blanco	0	0	0	0	0	0	0	0	0	0	0	0	0	Maíz blanco
Palta	109	104	0	36	0	0	0	0	0	0	0	671	257	Palta
Quinua	0	0	0	0	0	254	148	41	65	0	0	0	0	Quinua
Resto	0	0	0	0	0	0	0	0	0	0	0	0	60	Resto
Metal-mecánicos	0	0	0	0	0	0	0	0	0	0	0	0	0	Metal-mecánicos
Minerales no metálicos	0	0	0	0	0	0	0	0	0	0	0	0	0	Minerales no metálicos
Pesqueros	0	0	0	0	0	0	0	0	0	0	0	0	0	Pesqueros
Químicos	0	0	0	0	0	0	0	0	0	0	0	0	0	Químicos
Sidero-metalúrgicos y joyería	0	0	0	0	0	0	0	0	0	0	0	0	0	Sidero-metalúrgicos y joyería
Textiles	0	0	0	0	0	0	0	0	0	0	0	0	0	Textiles
Chales, pañuelos de cuello y artículos similares	0	0	0	0	0	0	0	0	0	0	0	0	0	Chales, pañuelos de cuello y artículos similares
Demás complementos de vestir	0	0	0	0	0	0	0	0	0	0	0	0	0	Demás complementos de vestir
Demás suéteres de lana	0	0	0	0	0	0	0	0	0	0	0	0	0	Demás suéteres de lana
Demás suéteres de pelo fino	0	0	0	0	0	0	0	0	0	0	0	0	0	Demás suéteres de pelo fino
Hilados retorcidos y cableados	0	0	0	0	0	0	0	0	0	0	0	0	0	Hilados retorcidos y cableados
Resto	0	0	0	0	0	0	0	0	0	0	0	0	0	Resto
Resto	0	0	0	0	0	0	0	0	0	0	0	0	0	Resto
TOTAL EXPORTACIONES	143 555	2 307	95 677	248 515	189 792	27 586	289 836	280 588	266 661	147 368	146 266	298 497	334 373	TOTAL EXPORTACIONES

1/ Cifras preliminares.

2/ Las exportaciones mineras para 2021 corresponden a las declaraciones registradas en SUNAT.

Fuente: SUNAT.

Elaboración: BCRP, Sucursal Cusco. Departamento de Estudios Económicos.



ANEXO 6

APURÍMAC: CRÉDITOS 1/
(Saldos en millones de Soles)

ENTIDADES FINANCIERAS	2020										2021			ENTIDADES FINANCIERAS
	Mar.	Abr.	May.	Jun.	Jul.	Ago.	Set.	Oct.	Nov.	Dic.	Ene.	Feb.	Mar.	
I. Banco de la nación 2/	82	80	79	78	78	77	78	79	80	81	79	77	77	I. Banco de la nación 2/
II. Agrobanco 3/	2	2	2	2	2	2	2	2	2	1	1	2	2	II. Agrobanco 3/
III. Banca múltiple	329	327	334	346	355	362	368	375	383	385	387	389	394	III. Banca múltiple
IV. Instituciones no bancarias	775	765	762	768	811	836	864	884	901	908	899	893	901	IV. Instituciones no bancarias
Financieras	139	136	134	136	139	144	146	148	149	150	148	144	143	Financieras
Cajas Municipales	623	615	615	619	658	679	704	722	739	745	739	737	747	Cajas Municipales
Cajas Rurales	13	12	12	13	13	13	13	13	12	11	11	12	11	Cajas Rurales
Edpymes	1	1	1	1	1	1	1	1	1	1	1	0	0	Edpymes
TOTAL	1 187	1 173	1 177	1 194	1 246	1 278	1 312	1 340	1 365	1 374	1 367	1 361	1 374	TOTAL
En M/N	1 185	1 171	1 175	1 191	1 243	1 275	1 309	1 337	1 363	1 372	1 365	1 358	1 372	En M/N
En M/E	3	3	3	3	2	2	3	3	3	2	2	2	2	En M/E

1/ Cifras Preliminares.

2/ Considera solo los créditos de consumo e hipotecario.

3/ No considera los créditos a las demás empresas del sistema financiero.

Fuente: SBS.

Elaboración: BCRP, Sucursal Cusco. Departamento de Estudios Económicos.



ANEXO 7

APURÍMAC: CARTERA PESADA 1/
(En porcentajes)

ENTIDADES FINANCIERAS	2020											2021		ENTIDADES FINANCIERAS
	Feb.	Mar.	Abr.	May.	Jun.	Jul.	Ago.	Set.	Oct.	Nov.	Dic.	Ene.	Feb.	
I. Banco de la nación	1,8	1,9	1,9	2,1	2,2	2,2	2,4	2,4	2,4	2,4	2,3	2,2	2,3	I. Banco de la nación
II. Agrobanco	30,7	30,6	30,0	29,1	28,9	32,1	33,5	37,5	43,1	45,8	36,1	34,6	29,6	II. Agrobanco
III. Banca múltiple	4,6	4,5	5,1	4,2	3,8	4,0	4,1	4,3	4,7	4,8	4,5	4,5	4,5	III. Banca múltiple
IV. Instituciones no bancarias	4,5	4,4	4,5	4,5	4,5	3,9	3,7	3,8	3,7	3,5		3,4	3,7	IV. Instituciones no bancarias
Cajas Municipales	4,4	4,4	4,4	4,4	4,5	3,8	3,6	3,5	3,3	3,2	2,7	2,8	3,1	Cajas Municipales
Cajas Rurales de Ahorro y Crédito	17,2	17,6	18,5	18,4	17,4	17,8	18,4	22,0	24,0	16,5	18,0	20,0	21,2	Cajas Rurales de Ahorro y Crédito
Edpymes	11,5	11,4	11,5	11,8	11,7	12,1	12,4	18,4	25,5	27,4	27,8	28,2	28,7	Edpymes
Financieras	3,7	3,6	3,6	3,5	3,3	3,1	3,1	3,5	3,6	4,0	4,6	5,2	5,7	Financieras
TOTAL	4,4	4,3	4,5	4,3	4,2	3,9	3,8	3,9	4,0	3,9	3,6	3,7	3,9	TOTAL

1/ Cifras Preliminares.

Fuente: SBS.

Elaboración: BCRP, Sucursal Cusco. Departamento de Estudios Económicos.



ANEXO 8

APURÍMAC: DEPÓSITOS 1/
(Saldos en millones de Soles)

ENTIDADES FINANCIERAS	2020										2021			ENTIDADES FINANCIERAS
	Mar.	Abr.	May.	Jun.	Jul.	Ago.	Set.	Oct.	Nov.	Dic.	Ene.	Feb.	Mar.	
I. Banco de la nación	312	335	339	332	325	356	351	395	391	434	419	451	438	I. Banco de la nación
II. Banca múltiple	532	546	598	608	630	636	648	645	688	720	715	699	701	II. Banca múltiple
III. Instituciones no bancarias	318	311	321	327	350	350	359	364	372	381	364	366	374	III. Instituciones no bancarias
Financieras	60	58	59	61	62	65	67	69	71	73	70	70	73	Financieras
Cajas Municipales	257	252	260	265	286	283	290	293	299	306	293	294	299	Cajas Municipales
Cajas Rurales	1	1	1	1	1	1	1	2	2	2	1	2	2	Cajas Rurales
TOTAL	1 162	1 191	1 257	1 267	1 305	1 342	1 358	1 404	1 451	1 535	1 499	1 517	1 513	TOTAL
En M/N	1 096	1 123	1 184	1 193	1 231	1 259	1 272	1 320	1 365	1 447	1 412	1 424	1 419	En M/N
En M/E	66	69	73	74	74	83	86	85	86	88	87	92	94	En M/E

1/ Cifras Preliminares.

Fuente: SBS.

Elaboración: BCRP, Sucursal Cusco. Departamento de Estudios Económicos.



ANEXO 9

APURÍMAC: EJECUCIÓN DEL PRESUPUESTO PÚBLICO
(Millones de Soles)

TIPO	2020										2021			TIPO
	Mar.	Abr.	May.	Jun.	Jul.	Ago.	Set.	Oct.	Nov.	Dic.	Ene.	Feb.	Mar.	
I. GASTOS CORRIENTES	145	160	168	126	148	172	141	282	193	381	109	192	165	I. GASTOS CORRIENTES
Gobierno Nacional	66	81	92	45	60	83	39	177	72	84	39	113	65	Gobierno Nacional
Gobierno Regional	64	66	64	68	72	70	74	78	79	170	65	65	71	Gobierno Regional
Gobiernos Locales	14	13	12	13	16	18	28	27	42	127	5	13	29	Gobiernos Locales
Remuneraciones	62	64	64	64	74	66	68	68	70	105	68	66	66	Remuneraciones
Gobierno Nacional	11	11	12	11	13	12	11	11	12	15	11	10	10	Gobierno Nacional
Gobierno Regional	49	51	50	51	57	52	53	54	56	86	55	53	53	Gobierno Regional
Gobiernos Locales	3	2	2	3	3	3	3	3	3	5	2	2	3	Gobiernos Locales
Bienes y Servicios	29	46	32	35	48	39	54	94	72	193	28	28	51	Bienes y Servicios
Gobierno Nacional	7	24	12	11	26	13	15	58	19	27	20	8	11	Gobierno Nacional
Gobierno Regional	12	11	11	14	11	15	18	15	17	51	6	9	15	Gobierno Regional
Gobiernos Locales	11	11	9	10	12	11	22	21	36	115	3	10	25	Gobiernos Locales
Transferencias 1/	53	50	71	27	26	66	20	119	50	82	12	98	48	Transferencias 1/
Gobierno Nacional	49	47	68	23	21	59	13	107	41	42	8	94	44	Gobierno Nacional
Gobierno Regional	3	3	3	3	4	3	3	9	5	33	4	3	3	Gobierno Regional
Gobiernos Locales	0	0	1	1	1	4	3	3	4	7	0	0	1	Gobiernos Locales
II. FORMACIÓN BRUTA DE CAPITAL	48	20	15	23	51	71	97	105	117	201	24	56	84	II. FORMACIÓN BRUTA DE CAPITAL
Gobierno Nacional	15	6	6	7	13	18	17	21	40	43	16	26	20	Gobierno Nacional
Gobierno Regional	13	5	4	8	18	29	29	24	22	45	2	9	23	Gobierno Regional
Gobiernos Locales	20	9	4	8	19	25	51	60	55	113	6	21	41	Gobiernos Locales
III. OTROS GASTOS DE CAPITAL 2/	0	0	0	0	9	2	0	5	2	1	0	0	0	III. OTROS GASTOS DE CAPITAL 2/
GASTO NO FINANCIERO TOTAL (I+II+III)	192	180	183	149	207	245	238	392	312	582	132	247	250	GASTO NO FINANCIERO TOTAL (I+II+III)
Gobierno Nacional	82	87	98	52	82	101	56	203	114	127	55	139	86	Gobierno Nacional
Gobierno Regional	77	70	69	75	91	101	104	102	101	215	67	74	94	Gobierno Regional
Gobiernos Locales	34	23	16	22	35	43	79	87	97	239	11	34	71	Gobiernos Locales

1/ Incluye el pago de pensiones, donaciones y otros gastos corrientes.

2/ Incluye donaciones y transferencias.

Información actualizada al 31 de marzo de 2021.

Fuente: MEF.

Elaboración: BCRP, Sucursal Cusco. Departamento de Estudios Económicos.



ANEXO 10

APURÍMAC: INGRESOS CORRIENTES DEL GOBIERNO CENTRAL 1/
(Millones de soles)

INGRESOS	2020										2021			INGRESOS
	Mar.	Abr.	May.	Jun.	Jul.	Ago.	Set.	Oct.	Nov.	Dic.	Ene.	Feb.	Mar.	
I. INGRESOS TRIBUTARIOS	6	3	3	5	8	7	7	10	11	12	13	9	13	I. INGRESOS TRIBUTARIOS
1. Impuestos a los ingresos	3	2	2	3	4	4	4	5	5	6	6	4	6	1. Impuestos a los ingresos
- Personas Naturales	2	1	1	1	2	1	2	2	2	3	2	2	2	- Personas Naturales
- Personas Jurídicas	1	0	0	1	1	1	2	3	2	3	4	2	2	- Personas Jurídicas
- Regularización	0	0	0	0	1	1	0	0	0	0	0	0	2	- Regularización
2. Impuestos a la importación														2. Impuestos a la importación
3. Impuesto General a las Ventas	3	1	1	2	3	3	3	5	5	5	7	4	5	3. Impuesto General a las Ventas
- Operaciones Internas	3	1	1	2	3	3	3	5	5	5	7	4	5	- Operaciones Internas
- Operaciones Externas														- Operaciones Externas
4. Impuesto Selectivo al Consumo	0		0	0	0	0	0	0	0	0	0	0	0	4. Impuesto Selectivo al Consumo
5. Otros Ingresos tributarios	0	0	0	0	1	0	0	0	0	1	0	1	1	5. Otros Ingresos tributarios
II. INGRESOS NO TRIBUTARIOS	0	0	0	0	1	1	1	0	1	0	0	0	1	II. INGRESOS NO TRIBUTARIOS
INGRESOS CORRIENTES (I+II)	6	3	3	5	9	7	9	11	11	12	14	10	13	INGRESOS CORRIENTES (I+II)

1/ Debido al redondeo de los datos parciales, los totales pueden diferir de la suma de las partes.

Fuente: SUNAT.

Elaboración: BCRP, Sucursal Cusco. Departamento de Estudios Económicos.

