

BANCO CENTRAL DE RESERVA DEL PERÚ
SUCURSAL CUSCO



APURÍMAC: Síntesis de Actividad Económica
Enero 2021¹

Departamento de Estudios Económicos

¹ En la elaboración del presente informe participaron Víctor Chique, Juniors Sánchez y José Apaza.

ÍNDICE

	<i>Página</i>
RESUMEN EJECUTIVO	3
I. ACTIVIDAD PRODUCTIVA.....	5
1. Actividad Primaria	5
1.1 Sector agropecuario	5
1.2 Sector pesca.....	6
1.3 Sector minería	7
2. Otros indicadores sectoriales.....	8
2.1 Arribos a los establecimientos de hospedaje.....	8
II. ASPECTOS LABORALES	9
1. Empleo	9
III. CRÉDITO Y DEPÓSITOS.....	10
1. Crédito.....	10
2. Depósitos	12
IV. EJECUCIÓN DEL PRESUPUESTO PÚBLICO	14
1. Gasto no financiero	14
2. Gastos corrientes	14
3. Formación bruta de capital	14
V. ANEXOS	17



RESUMEN EJECUTIVO

Principales hechos de importancia

- Los indicadores de la actividad primaria mostraron resultados negativos en enero de 2021. La producción **agropecuaria** fue menor en 30,0 por ciento, el **sector pesca** decreció 57,9 por ciento y la **actividad minera** disminuyó 4,0 por ciento interanual.
- En otros indicadores de la actividad económica, el **crédito** se incrementó en 14,7 por ciento; en tanto que, la **formación bruta de capital** se contrajo en 40,6 por ciento.

Actividad Primaria

- El **sector agropecuario** se redujo en 30,0 por ciento en el periodo interanual, ante la menor producción del subsector agrícola, básicamente debido a la menor producción de papa, maíz choclo y arveja grano verde; también, disminuyó la producción del subsector pecuario.
- El **sector pesca** mostró una contracción de 57,9 por ciento interanual en enero, debido a una menor producción de trucha (-64,7 por ciento), bajando de 13 toneladas a 5 toneladas en el periodo interanual.
- La **actividad minera** disminuyó 4,0 por ciento interanual en enero de 2021, debido a una menor producción de oro, plata y cobre.

Otros Indicadores de Actividad Económica

- El **saldo de crédito** ascendió a S/ 1 367 millones al cierre del mes de enero. El monto alcanzado mostró un incremento de 14,7 por ciento con respecto a enero de 2020. El crédito a empresas se expandió 24,1 por ciento y a personas 2,3 por ciento.
- La **inversión pública** (S/ 24 millones) mostró una disminución de 40,6 por ciento interanual, explicada por la contracción de la inversión en el Gobierno regional (-86,8 por ciento) y Gobiernos locales (-26,3 por ciento), contrarrestado en parte por el aumento del gasto en el Gobierno nacional (14,1 por ciento).

CUADRO N° 1
OTROS INDICADORES DE ACTIVIDAD ECONÓMICA
 (Variación % respecto a similar mes del año anterior)

	Ago. 20	Set. 20	Oct. 20	Nov. 20	Dic. 20	Ene. 21
Arribos a los establecimientos de hospedaje	↓ -86,9	↓ -79,6	n.d.	n.d.	n.d.	n.d.
Crédito total 1/	↑ 12,3	↑ 14,4	↑ 15,4	↑ 15,7	↑ 15,8	↑ 14,7
Crédito de consumo 1/	↑ 4,2	↑ 3,7	↑ 4,5	↑ 4,0	↑ 4,4	↑ 2,7
Crédito hipotecario 1/	↓ -6,6	↓ -6,6	↓ -4,6	↓ -5,5	↓ -2,7	↓ -2,1
Inversión Pública 2/	↓ -24,6	↓ -18,3	↓ -23,7	↑ 7,7	↓ -0,3	↓ -40,6

1/ En términos nominales.

2/ En términos reales.

Fuentes: MINCETUR, SBS y MEF.

I. ACTIVIDAD PRODUCTIVA

1. Actividad Primaria

1.1 Sector agropecuario

- En enero, la actividad agropecuaria decreció 30,0 por ciento en comparación con similar mes de 2020, como resultado de una menor producción del subsector agrícola (-47,4 por ciento) y del subsector pecuario (-1,5 por ciento).
- La contracción del subsector agrícola fue explicada por una menor producción orientada al mercado interno (-48,8 por ciento), debido por una menor producción de maíz choclo (-87,8 por ciento), papa (-73,1 por ciento) y arveja grano verde (-50,4 por ciento); asimismo, disminuyó la producción destinada al mercado externo y agroindustria (-0,9 por ciento), consecuencia de la reducción en la producción de caña para alcohol (-97,7 por ciento).
- Por su parte, el subsector pecuario retrocedió 1,5 por ciento en enero, por una menor producción de fibra de alpaca (-11,1 por ciento), leche (-1,9 por ciento) y vacuno (-0,7 por ciento).

CUADRO N° 2
SECTOR AGROPECUARIO 1/
(Miles de Toneladas)

Subsectores	Estructura Porcentual 2019 2/	Enero			Contribución al crecimiento 3/
		2020	2021	Var. %	
AGRÍCOLA	79,3			-47,4	-29,4
Orientada al mercado externo y agroindustria 2/	8,0			-0,9	0,0
Caña para alcohol	0,1	0,4	0,0	-97,7	-0,1
Maíz amarillo duro	0,6	0,0	0,0	-100,0	0,0
Palta	0,9	0,4	0,4	9,2	0,1
Amaranto - kiwicha	1,1	0,0	0,0	-	-
Anís	0,1	0,0	0,0	-	-
Haba grano seco	2,5	0,0	0,0	-	-
Quinua	2,5	0,0	0,0	-	-
Tara	0,2	0,0	0,0	-	-
Orientada al mercado interno 2/	71,3			-48,8	-29,4
Papa	34,1	20,4	5,5	-73,1	-25,3
Maíz choclo	1,9	2,0	0,2	-87,8	-3,6
Arveja grano verde	0,6	0,4	0,2	-50,4	-0,6
Haba grano verde	0,6	0,4	0,2	-50,2	-0,4
Tuna	0,6	1,2	1,0	-14,4	-0,3
Zapallo	0,4	0,2	0,0	-100,0	-0,3
Ciruelo	0,0	0,1	0,1	-40,0	-0,2
Fresa	0,1	0,1	0,0	-76,4	-0,2
Frijol vainita	0,1	0,0	0,0	-100,0	-0,2
Alfalfa	3,2	16,5	20,0	21,2	1,5
PECUARIO	20,7			-1,5	-0,6
Leche	5,0	3,5	3,4	-1,9	-0,2
Vacuno 4/	7,3	0,8	0,7	-0,7	-0,1
Fibra de alpaca	0,3	0,0	0,0	-11,1	-0,1
Porcino 4/	2,4	0,3	0,3	-1,6	-0,1
Ovino 4/	2,0	0,2	0,2	-1,6	-0,1
SECTOR AGROPECUARIO	100,0			-30,0	-30,0

1/ Cifras preliminares.

2/ Estimado a precios del 2007.

3/ Con base en la estructura de similar periodo 2020.

4/ Peso de animal en pie.

Fuente: MIDAGRI.

Elaboración: BCRP, Sucursal Cusco. Departamento de Estudios Económicos.



- En agosto inició la campaña agrícola 2020/2021; así, el acumulado al mes de enero mostró que se instaló un total de 89 661 hectáreas, extensión menor en 2,7 por ciento con relación a similar periodo de la campaña anterior. En cultivos transitorios se registró una disminución de la siembra de kiwicha (-40,3 por ciento), trigo (-27,7 por ciento) y maíz amiláceo (-5,9 por ciento). En el mismo sentido, en la siembra de cultivos permanentes y semipermanentes se instaló menores extensiones de chirimoya (-80,0 por ciento), palta (-75,3 por ciento) y alfalfa (-12,4 por ciento).

CUADRO N° 3
SUPERFICIE SEMBRADA 1/
(Hectáreas)

	Campaña agrícola 2/		Variación	
	2019/2020	2020/2021	Absoluta	Porcentual
CULTIVOS TRANSITORIOS	91 602	89 303	-2 299	-2,5
Maíz amiláceo	25 753	24 239	-1 514	-5,9
Trigo	5 083	3 677	-1 406	-27,7
Kiwicha	1 894	1 131	-763	-40,3
Frijol grano seco	4 100	3 347	-753	-18,4
Chía	570	154	-416	-73,0
Cebada grano	4 459	4 149	-310	-7,0
Frijol grano verde	330	132	-198	-60,0
Haba grano seco	5 369	5 182	-187	-3,5
Zapallo	232	115	-117	-50,4
Chocho o tarhui grano seco	1 173	1 063	-110	-9,4
Oca	1 384	1 307	-77	-5,6
Zanahoria	270	205	-65	-24,1
Anís	120	60	-60	-50,0
Maíz morado	39	8	-31	-79,5
Arveja grano verde	858	828	-30	-3,5
Otros	39 968	43 706	3 738	9,4
CULTIVOS PERMANENTES Y SEMIPERMANENTES	522	358	-164	-31,4
Palta	170	42	-128	-75,3
Chirimoya	45	9	-36	-80,0
Alfalfa	121	106	-15	-12,4
Sauco	15	1	-14	-93,3
Papaya	14	2	-12	-85,7
Otros	157	198	41	26,1
Total	92 124	89 661	-2 463	-2,7

1/ Cifras preliminares.

2/ En agosto 2020 - enero 2021.

Fuente: MIDAGRI.

Elaboración: BCRP, Sucursal Cusco. Departamento de Estudios Económicos.

1.2 Sector pesca

- La producción pesquera mostró una contracción de 57,9 por ciento interanual en enero, debido a una menor producción de trucha (-64,7 por ciento), compensado parcialmente por la mayor producción de pejerrey (11,8 por ciento). La producción de trucha representó el 70,4 por ciento de la producción total del mes; que se redujo de 13 toneladas en enero de 2020 a 5 toneladas en enero de 2021.

CUADRO N° 4
SECTOR PESCA 1/
(En toneladas)

Subsectores	Enero		
	2020	2021	Var. %
Consumo Humano Directo (CHD)			
Fresco	15	7	-56,3
SECTOR PESCA 2/			-57,9

1/ Cifras preliminares.

2/ Estimado a precios de 2007.

Fuente: PRODUCE.

Elaboración: BCRP, Sucursal Cusco. Departamento de Estudios Económicos.



1.3 Sector minería

- En enero, la producción minera fue menor en 4,0 por ciento con respecto a enero de 2020, debido a una menor producción de oro (-46,5 por ciento), plata (-39,4 por ciento) y cobre (-18,7 por ciento). En cuanto a la producción cuprífera nacional del mes, la región contribuyó con el 11,5 por ciento, siendo la cuarta región de mayor aporte, después de Áncash (21,7 por ciento), Arequipa (19,5 por ciento) y Cusco (12,1 por ciento).

**CUADRO N° 5
SECTOR MINERÍA 1/**

Mineral	Estructura Porcentual 2019 3/	Enero			Contribución 4/
		2020	2021	Var.%	
Cobre (T.M.)	93,8	23 396	19 012	-18,7	-17,6
Molibdeno (T.M.)	4,8	0	378	-	16,2
Oro (Kg.)	1,4	170	91	-46,5	-1,2
Plata (Kg.)	0,0	11 686	7 085	-39,4	-1,3
SECTOR MINERÍA 2/ 3/	100,0			-4,0	-4,0

1/ Cifras preliminares.

2/ Unidades Recuperables.

3/ Estimado a precios de 2007.

4/ Con base en la estructura de similar periodo de 2020.

Fuente: Ministerio de Energía y Minas (MINEM).

Elaboración: BCRP, Sucursal Cusco. Departamento de Estudios Económicos.

**GRÁFICO N° 1
EVOLUCIÓN DE LA PRODUCCIÓN MINERA**
(Variación % real respecto a similar mes del año anterior)

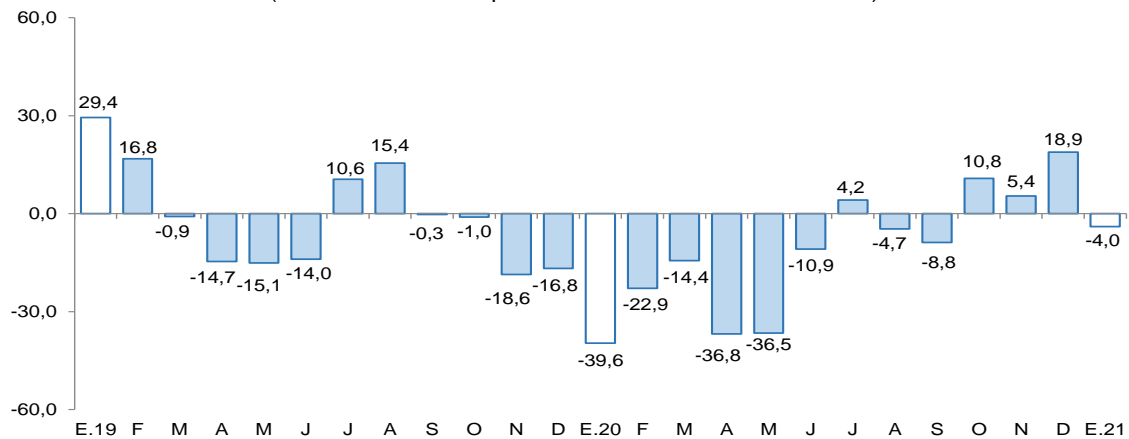

Fuente: MINEM.

Elaboración: BCRP, Sucursal Cusco, Departamento de Estudios Económicos.

- En enero, el precio promedio mensual de cobre mostró un aumento de 2,4 por ciento con respecto a la cotización del mes previo (ctv. US\$/lb. 352,5). El alza en el precio reflejó la mayor demanda para uso industrial en China, así como la caída de inventarios en la Bolsa de Metales de Londres.



2. Otros indicadores sectoriales

2.1 Arribos a los establecimientos de hospedaje

- El arribo de turistas a los establecimientos de hospedaje de Apurímac alcanzó los 14 195 visitantes en setiembre de 2020, número menor en 79,6 por ciento respecto al mismo mes del año 2019. La reducción estuvo asociado a los menores arribos extranjeros (-95,2 por ciento) y nacionales (-79,4 por ciento).
- En turistas extranjeros se observó menores llegadas de Reino Unido, Francia y Alemania; asimismo, en turistas nacionales se observó menores visitas provenientes de Arequipa (-57,2 por ciento), Lima (-49,8 por ciento) y Cusco (-49,6 por ciento).
- En el mismo sentido, entre enero y setiembre de 2020, los arribos a la región disminuyeron 71,4 por ciento respecto a similar periodo de 2019; por los menores arribos de turistas extranjeros (-79,6 por ciento) y turistas nacionales (-71,3 por ciento).

GRÁFICO N° 2
EVOLUCIÓN DE ARRIBOS A ESTABLECIMIENTOS DE HOSPEDAJE

(Variación % real respecto a similar mes del año anterior)

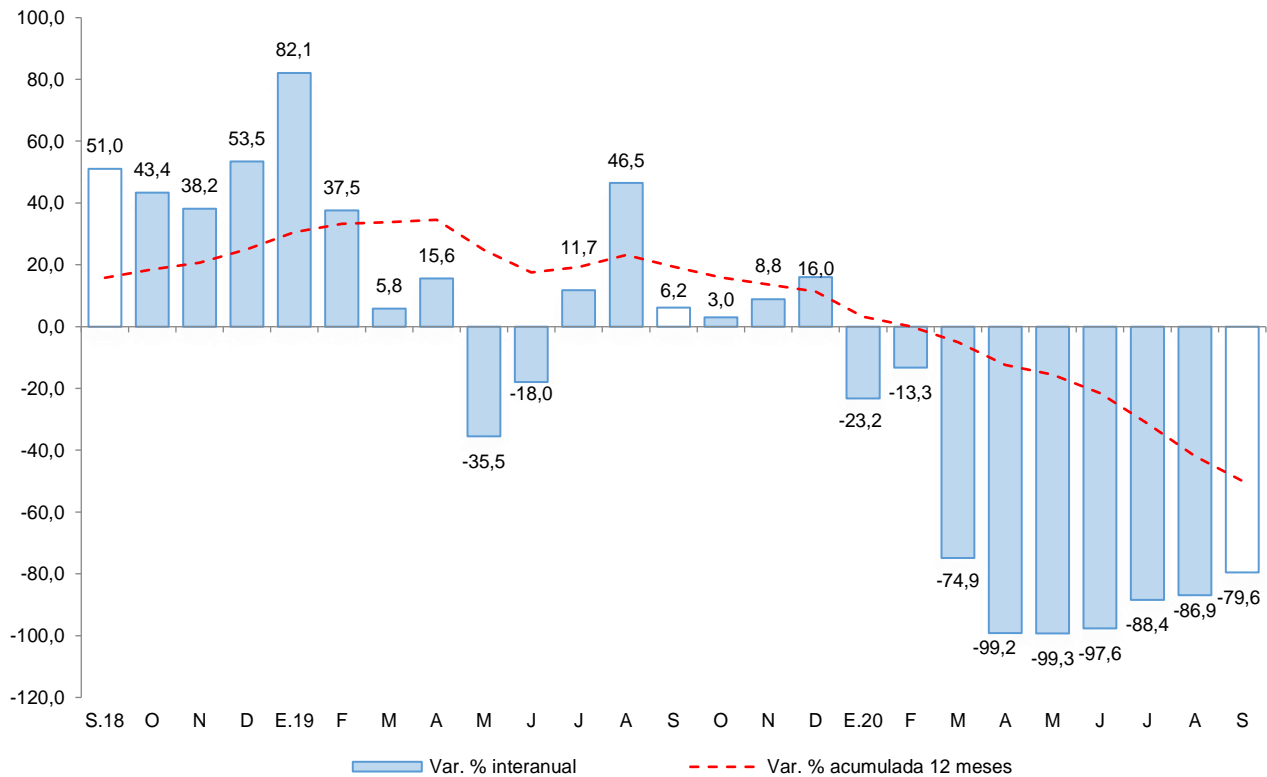

Fuente: MINCETUR - Encuesta Mensual a Establecimientos de Hospedaje Temporal.
Elaboración: BCRP, Sucursal Cusco. Departamento de Estudios Económicos.



II. ASPECTOS LABORALES

1. Empleo

- En Apurímac, el número de trabajadores del sector privado formal ascendió a 12 812 en diciembre de 2020, siendo menor en 14,2 por ciento con respecto a diciembre de 2019. Esta caída fue explicada por una menor contratación en el sector construcción (-29,4 por ciento) y servicios (-21,0 por ciento) y manufactura (-12,9 por ciento).
- En el año 2020, el empleo formal del sector privado disminuyó 12,9 por ciento asociado a una menor contratación en el sector construcción (-22,3 por ciento), manufactura (-20,6 por ciento), servicios (-19,7 por ciento) y agrícola (-3,6 por ciento).

CUADRO N° 6
NÚMERO DE TRABAJADORES DEL SECTOR PRIVADO FORMAL 1/
(Planilla Electrónica – PLAME y T-Registro)

Sectores	Diciembre			Enero - Diciembre		
	2019	2020	Var. %	2019	2020	Var. %
Agrícola 2/	52	50	-3,8	49	47	-3,6
Comercio	1 637	1 974	20,6	1 522	1 647	8,2
Construcción	1 953	1 379	-29,4	1 483	1 152	-22,3
Manufactura	567	494	-12,9	650	517	-20,6
Minería	2 811	2 586	-8,0	2 518	2 518	0,0
Servicios	7 856	6 206	-21,0	7 116	5 712	-19,7
No precisa	64	123	92,2	57	73	27,4
TOTAL	14 940	12 812	-14,2	13 395	11 666	-12,9

1/ Cifras preliminares.

2/ Incluye ganadería, caza y silvicultura.

Fuente: MTPE - Observatorio de la Formalización Laboral

Elaboración: BCRP, Sucursal Cusco. Departamento de Estudios Económicos.

GRÁFICO N° 3
TRABAJADORES DEL SECTOR PRIVADO FORMAL
(Variación % respecto a similar mes del año anterior)

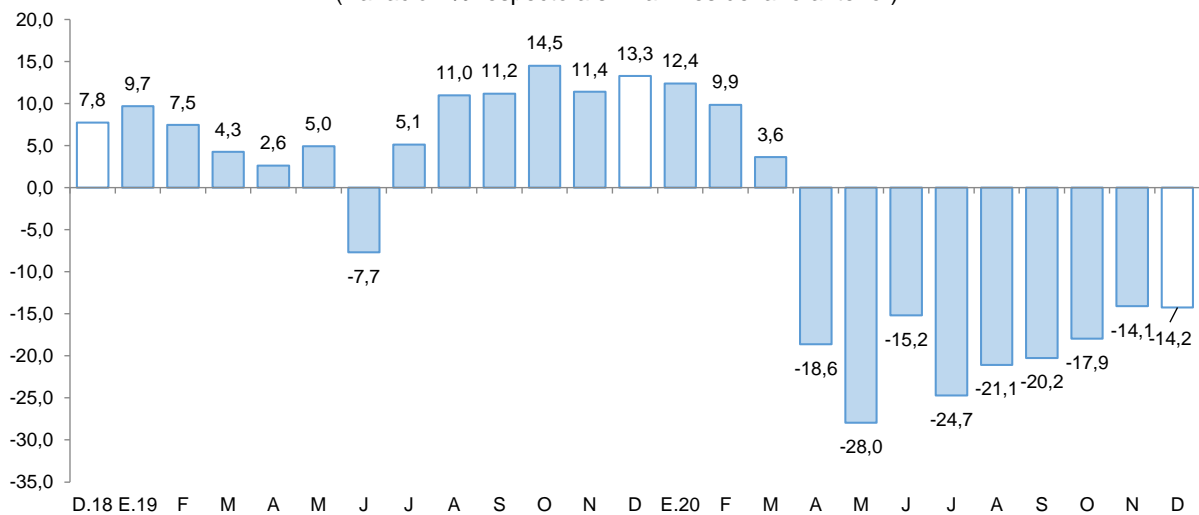

Fuente: MTPE - Observatorio de la Formalización Laboral.

Elaboración: BCRP, Sucursal Cusco. Departamento de Estudios Económicos.



III. CRÉDITO Y DEPÓSITOS

1. Crédito

- El saldo de crédito (S/ 1 367 millones) creció 14,7 por ciento interanual en enero de 2021, tasa de crecimiento mayor a la observada en el mismo mes de 2020 (11,6 por ciento) y 2019 (13,0 por ciento).
- El saldo de crédito de la banca múltiple, que representó el 28,3 por ciento del total de crédito, mostró un crecimiento de 18,6 por ciento interanual; de igual manera, el saldo de las instituciones no bancarias, que canalizaron el 65,8 por ciento, aumentó 15,3 por ciento interanual, impulsado por las mayores colocaciones de las cajas municipales (17,8 por ciento) y financieras (6,3 por ciento).
- Según tipo de crédito, el crédito destinado a empresas se incrementó en 24,1 por ciento; asimismo, las colocaciones dirigidas a personas se expandieron en 2,3 por ciento, debido al incremento de los créditos para consumo (2,7 por ciento).
- Por tipo de moneda, el crédito en moneda nacional, que representó el 99,8 por ciento, aumentó en 14,8 por ciento interanual en enero; mientras que, el crédito en moneda extranjera se redujo en 14,8 por ciento. Con estos resultados, la dolarización de los créditos se mantuvo en 0,2 por ciento en enero 2021, igual al mismo mes del año previo.

CUADRO N° 7
CRÉDITO
(Saldos en millones de soles)

	A enero			
	2020	2021	Estruct. % 2021	Var. Nom. Ene-21 / Ene-20
Banco de la Nación 1/	83	79	5,8	-4,4
Agrobanco 2/	2	1	0,1	-38,6
Banca Múltiple	326	387	28,3	18,6
Instituciones No Bancarias	780	899	65,8	15,3
Financieras	139	148	10,8	6,3
Cajas Municipales	628	739	54,1	17,8
Cajas Rurales	13	11	0,8	-9,6
Edpymes	1	1	0,0	-17,6
TOTAL	1 192	1 367	100,0	14,7
Empresas	679	843	61,7	24,1
Personas	512	524	38,3	2,3
Consumo	464	476	34,8	2,7
Hipotecario	49	48	3,5	-2,1
MN	1 189	1 365	99,8	14,8
ME	3	2	0,2	-14,8

1/ Considera solo los créditos de consumo e hipotecario.

2/ No considera los créditos a las demás empresas del sistema financiero.

Fuente: SBS.

Elaboración: BCRP, Sucursal Cusco. Departamento de Estudios Económicos.



GRÁFICO Nº 4
EVOLUCIÓN DEL CREDITO
(Variación % respecto a similar mes del año anterior)

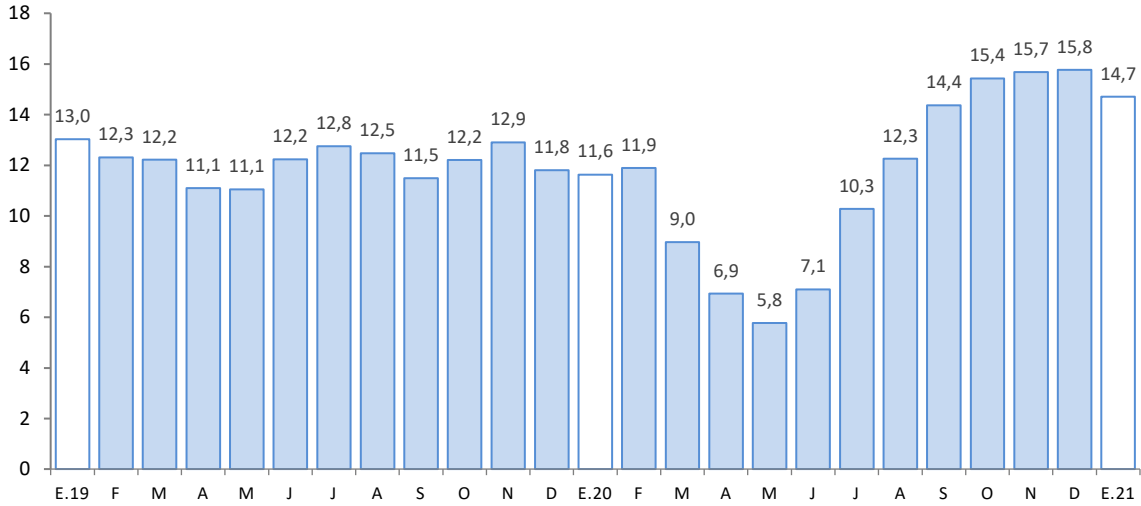

Fuente: SBS.

Elaboración: BCRP, Sucursal Cusco. Departamento de Estudios Económicos.

- Al cierre del mes de diciembre de 2020, la tasa de morosidad descendió 0,8 de punto porcentual frente a igual mes del año anterior, ubicándose en 3,6 por ciento. La banca múltiple reportó una tasa de 4,5 por ciento, menor en 0,3 de punto porcentual respecto a diciembre de 2020; y en las instituciones no bancarias se ubicó en 3,2 por ciento, menor en 1,2 puntos porcentuales.

GRÁFICO Nº 5
TASA DE MOROSIDAD 1/
(Porcentaje)

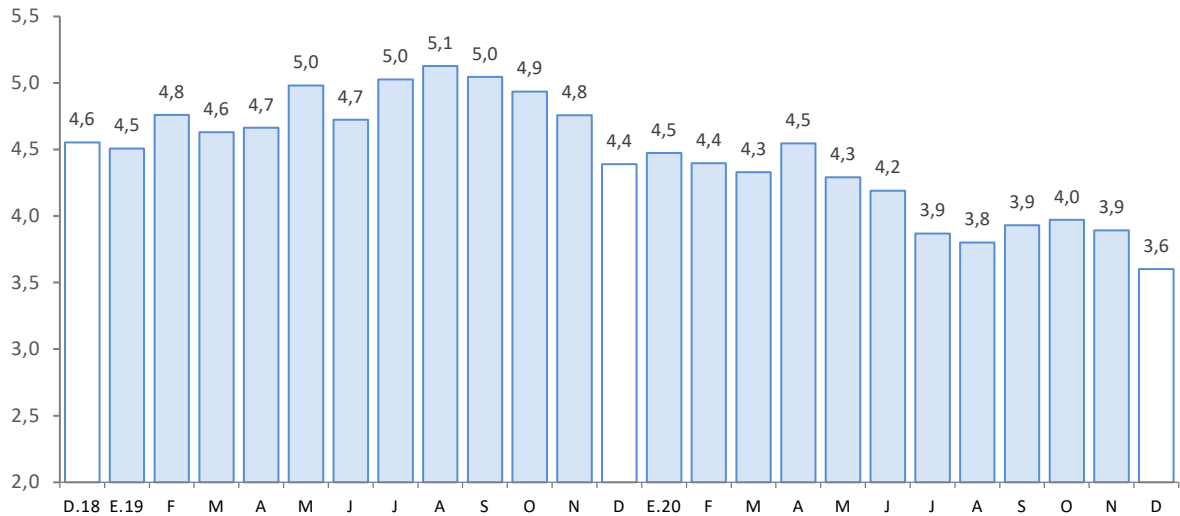

1/ Preliminar.

2/ Morosidad = (créditos vencidos + créditos en cobranza judicial)/colocaciones brutas.

Fuente: SBS.

Elaboración: BCRP, Sucursal Cusco. Departamento de Estudios Económicos.



2. Depósitos

- El saldo de depósitos ascendió a S/ 1 499 millones al cierre del mes de enero, mostrando un incremento de 26,7 por ciento interanual; dinámica de crecimiento mayor respecto a enero de 2020 (16,9 por ciento) y enero de 2019 (6,7 por ciento).
- Por tipo de depósito, se registraron aumentos en los depósitos de ahorro (44,2 por ciento) y a la vista (38,6 por ciento), pese a la reducción en los depósitos a plazo (-6,4 por ciento).
- Por tipo de institución, el saldo de depósitos en la banca múltiple creció 30,3 por ciento y en las instituciones no bancarias aumentó 9,7 por ciento, destacando la expansión de las captaciones de financieras (13,5 por ciento) y cajas municipales (8,8 por ciento).
- Por tipo de moneda, los depósitos en moneda extranjera se expandieron en 28,6 por ciento y en moneda nacional 26,6 por ciento. Este último representó el 94,2 por ciento del total. Con ello, el coeficiente de dolarización de los depósitos aumentó de 5,7 por ciento en enero de 2020 a 5,8 por ciento en enero de 2021.

CUADRO Nº 8
DEPÓSITOS
(Saldos en millones de soles)

	A enero			
	2020	2021	Estruct. % 2021	Var. Nom. Ene-21 / Ene-20
Banco de la Nación	302	419	28,0	38,8
Banca Múltiple	549	715	47,7	30,3
Instituciones No Bancarias	332	364	24,3	9,7
Financieras	62	70	4,7	13,5
Cajas Municipales	269	293	19,5	8,8
Cajas Rurales	1	1	0,1	6,2
TOTAL	1 183	1 499	100,0	26,7
Vista	210	291	19,4	38,6
Ahorro	588	847	56,5	44,2
A plazo	385	360	24,1	-6,4
MN	1 115	1 412	94,2	26,6
ME	68	87	5,8	28,6

Fuente: SBS.

Elaboración: BCRP, Sucursal Cusco. Departamento de Estudios Económicos.

GRÁFICO Nº 6
EVOLUCIÓN DE LOS DEPÓSITOS
(Variación % respecto a similar mes del año anterior)

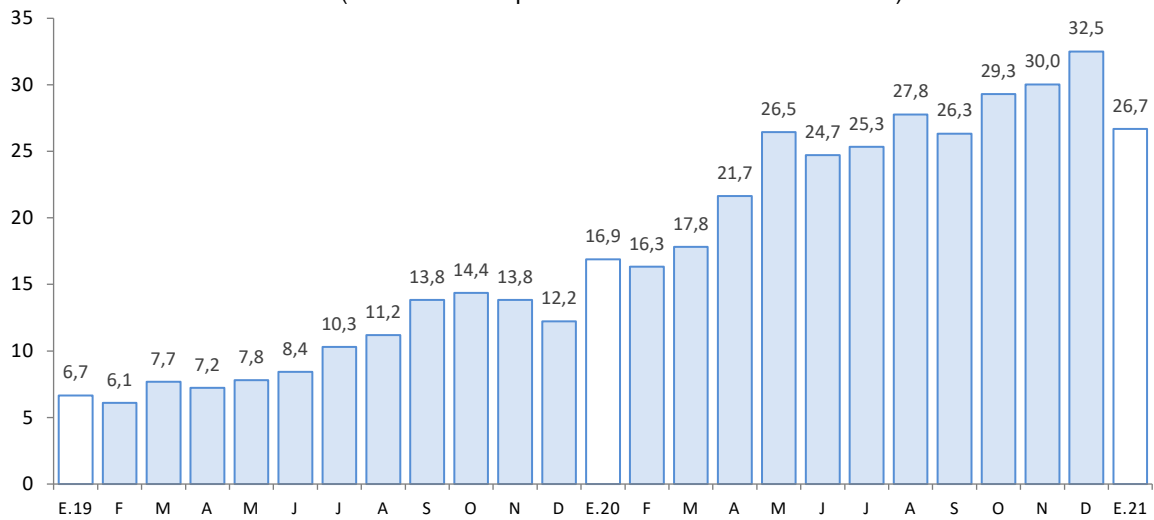

Fuente: SBS.

Elaboración: BCRP, Sucursal Cusco. Departamento de Estudios Económicos.



IV. EJECUCIÓN DEL PRESUPUESTO PÚBLICO

1. Gasto no financiero

- La ejecución del presupuesto en Apurímac (S/ 132 millones) decreció 8,5 por ciento interanual en términos reales en el primer mes de 2021. Este resultado fue explicado por los menores gastos en formación bruta de capital (-40,6 por ciento), contrarrestado en parte por los mayores gastos corrientes (3,7 por ciento).

2. Gastos corrientes

- En enero, los gastos corrientes sumaron S/ 109 millones, lo que significa un incremento real de 3,7 por ciento interanual, explicado por el mayor gasto del Gobierno nacional (14,5 por ciento) y Gobierno regional (0,2 por ciento). Por componentes, se registró un incremento en transferencias (92,6 por ciento), pero menores gastos en bienes y servicios (-5,6 por ciento) y remuneraciones (-0,4 por ciento).

3. Formación bruta de capital

- La inversión mensual (S/ 24 millones) mostró una disminución de 40,6 por ciento interanual, explicada por la contracción de la inversión en el Gobierno regional (-86,8 por ciento) y Gobiernos locales (-26,3 por ciento), contrarrestado por el aumento del gasto en el Gobierno nacional (14,1 por ciento). Por sectores, en el Gobierno regional disminuyó los gastos en el sector educación en S/ 6,8 millones entre enero de 2020 y enero de 2021; y en los Gobiernos locales la menor inversión se dio también en el sector educación, que decreció S/ 1,7 millones respecto al gasto realizado en enero de 2020; por el contrario, en el Gobierno nacional la inversión en el sector transporte se expandió, de S/ 6,4 millones en enero de 2020 a S/ 13,6 millones en enero de 2021.
- En cuanto al avance de la inversión pública, en el primer mes de 2021, los tres niveles de Gobierno ejecutaron en conjunto el 2,5 por ciento del Presupuesto Institucional Modificado (PIM). El Gobierno nacional registró un avance de 3,5 por ciento, los Gobiernos locales 1,8 por ciento y el Gobierno regional 1,2 por ciento.

CUADRO N° 9
EJECUCIÓN DEL PRESUPUESTO PÚBLICO 1/ 2/
(Millones de soles)

	Enero		
	2020	2021	Var. % Real
I. GASTOS CORRIENTES	102	109	3,7
Gobierno Nacional	33	39	14,5
Gobierno Regional	63	65	0,2
Gobiernos Locales	6	5	-19,5
Remuneraciones	67	68	-0,4
Gobierno Nacional	12	11	-7,9
Gobierno Regional	53	55	0,8
Gobiernos Locales	2	2	13,5
Bienes y Servicios	29	28	-5,6
Gobierno Nacional	19	20	-0,9
Gobierno Regional	6	6	-3,7
Gobiernos Locales	4	3	-31,3
Transferencias 1/	6	12	92,6
Gobierno Nacional	2	8	293,5
Gobierno Regional	4	4	-2,4
Gobiernos Locales	0	0	-52,3
II. FORMACIÓN BRUTA DE CAPITAL	39	24	-40,6
Gobierno Nacional	13	16	14,1
Gobierno Regional	18	2	-86,8
Gobiernos Locales	7	6	-26,3
III. OTROS GASTOS DE CAPITAL 2/	0	0	-
GASTO NO FINANCIERO TOTAL (I+II+III)	141	132	-8,5
Gobierno Nacional	47	55	14,4
Gobierno Regional	81	67	-19,3
Gobiernos Locales	14	11	-23,1

1/ Incluye el pago de pensiones, donaciones y otros gastos corrientes.

2/ Incluye donaciones y transferencias.

Fuente: MEF.

Elaboración: BCRP, Sucursal Cusco. Departamento de Estudios Económicos.



GRÁFICO N° 7
EVOLUCIÓN DE LA INVERSIÓN PÚBLICA
 (Variación % real respecto a similar mes del año anterior)

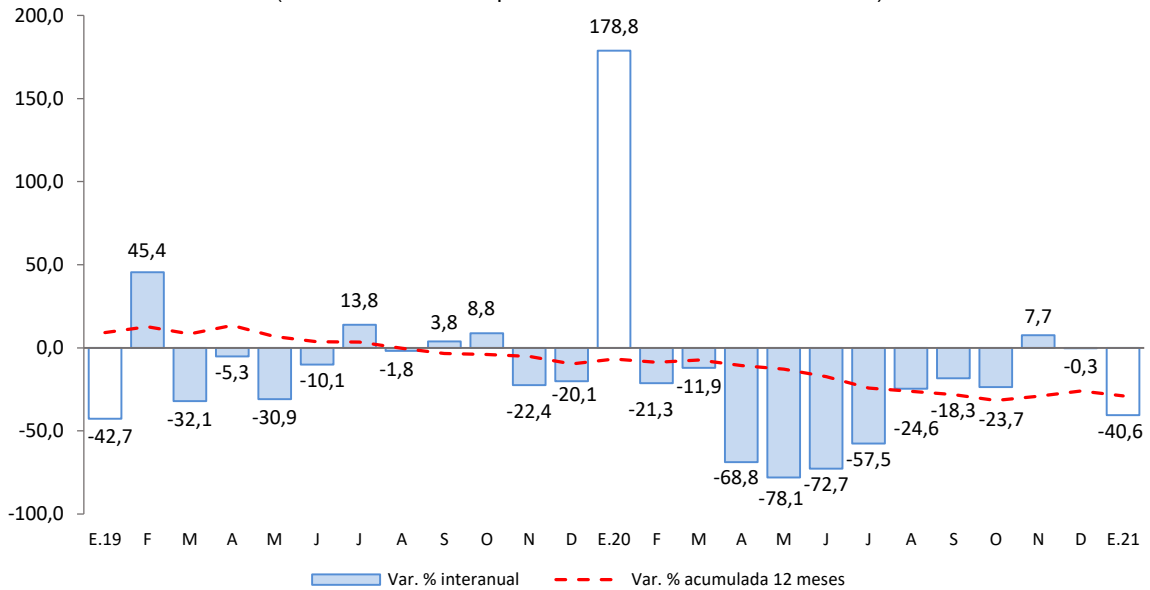

Fuente: MEF.

Elaboración: BCRP, Sucursal Cusco. Departamento de Estudios económicos.

- Los principales proyectos ejecutados por el Gobierno nacional, en enero, fueron:
 - Mejoramiento de la carretera: emp. PE-30 A (dv. Caraybamba) - Caraybamba - Silco-Mollebamba - Abra Kcoello - emp. Ap-108 (Antabamba) - emp. PE-30 B (Huancabamba) - Huancas Vilcas - Caihuachahua - Lucre - Tintay - Pampatama Alta - Pampatama Baja - emp. Pe-30 A (dv. Tintay) - emp. PE-30 A (Santa Rosa) - Mocchocco - Socco - Luychupata - Pte. Amaru - Huancapampa – Matara - emp. AP-109 (Antabamba), por niveles de servicio, distrito de Caraybamba de la provincia de Aymaraes (S/ 10,7 millones).
 - Mejoramiento del Corredor Vial Apurímac - Cusco, tramo: pte. Ichuray - pte. Sayhua, distrito de Challhuahuacho, provincia de Cotabambas (S/ 1,9 millones).
- En el Gobierno regional, los principales proyectos desarrollados fueron:
 - Mejoramiento del servicio educativo de la I.E. Integrado Cesar Abraham Vallejo del distrito y provincia de Abancay (S/ 250,5 mil).
 - Mejoramiento del servicio educativo en la I.E.P. Nro. 54002 Santa Rosa e I.E.S. Santa Rosa del distrito y provincia de Abancay (S/ 237,4 mil).
- Por último, en los Gobiernos locales los proyectos más destacados fueron:
 - Mejoramiento del sistema de abastecimiento de agua potable y saneamiento básico en Ccasanca, Capillayoc, Lucre, Tacla, Apolima y Ccochaccocha - distrito de Curasco de la provincia de Grau (S/ 439,8 mil).
 - Mejoramiento de canales de regadío (S/ 323,9 mil).



V. ANEXOS

BANCO CENTRAL DE RESERVA DEL PERÚ – SUCURSAL CUSCO

ANEXO 1

APURIMAC: PRODUCCIÓN AGROPECUARIA 1/
(Toneladas)

PRODUCTOS	2020												2021	PRODUCTOS	
	Ene.	Feb.	Mar.	Abr.	May.	Jun.	Jul.	Ago.	Set.	Oct.	Nov.	Dic.	Ene.		
AGRÍCOLA															AGRÍCOLA
Alfalfa	16 527	15 270	15 842	14 469	15 938	13 688	13 172	14 152	16 112	19 078	15 229	18 550	20 026	Alfalfa	
Amaranto - Kiwicha	0	0	0	38	165	1 847	2 204	0	0	0	0	0	0	Amaranto - Kiwicha	
Anís	0	0	0	0	0	66	41	2	2	0	0	0	0	Anís	
Arveja grano verde	367	498	758	553	508	176	56	53	56	51	7	77	182	Arveja grano verde	
Brócoli	14	0	26	28	31	0	8	11	6	13	0	6	0	Brócoli	
Camote	60	90	60	133	130	239	100	60	0	50	0	60	0	Camote	
Calabaza	0	0	155	337	1 466	438	140	0	0	0	0	0	0	Calabaza	
Caña para alcohol	431	220	622	205	445	242	184	433	416	0	0	417	10	Caña para alcohol	
Cebada forrajera	180	1 232	2 004	1 475	1 316	1 680	1 75	200	270	0	0	0	420	Cebada forrajera	
Cebada grano	0	0	7	100	1 460	5 231	2 241	1 506	0	0	0	0	0	Cebada grano	
Cebolla	0	10	170	133	255	454	23	0	0	0	0	77	0	Cebolla	
Chocho o tarhui	0	0	0	27	115	610	337	444	491	0	0	0	0	Chocho o tarhui	
Col o Repollo	98	93	20	60	65	16	0	7	0	6	0	29	0	Col o Repollo	
Coliflor	30	28	40	18	69	18	6	11	0	18	0	45	0	Coliflor	
Frijol grano seco	33	74	164	1 125	2 333	2 689	1 748	176	10	13	2	0	48	Frijol grano seco	
Haba grano seco	0	0	37	44	2 533	4 079	2 324	1 902	0	0	0	0	0	Haba grano seco	
Haba grano verde	432	508	776	833	494	291	51	76	72	110	0	96	215	Haba grano verde	
Limón	17	53	53	37	11	10	13	10	8	2	0	7	27	Limón	
Lúcuma	0	0	0	0	0	0	4	38	4	9	5	5	8	Lúcuma	
Mashua o izaño	0	0	8	757	3 023	3 224	429	0	0	0	0	0	0	Mashua o izaño	
Maíz amarillo duro	20	0	0	1 420	1 043	392	1 341	235	0	0	0	0	0	Maíz amarillo duro	
Maíz amiláceo	0	0	15	4 003	21 374	15 919	9 844	1 170	0	0	0	0	0	Maíz amiláceo	
Maíz choclo	1 967	2 300	2 186	3 457	1 904	3 552	224	60	222	215	0	820	240	Maíz choclo	
Oca	0	0	160	2 438	5 579	3 399	563	0	0	0	0	0	0	Oca	
Olluco	0	0	623	4 864	9 815	8 657	1 796	0	0	0	0	800	0	Olluco	
Palta	370	643	757	797	666	403	341	33	8	3	0	2	404	Palta	
Papa	20 430	11 506	8 224	57 955	102 344	119 997	41 073	7 079	816	683	1 302	8 200	5 494	Papa	
Papaya	59	78	132	137	42	31	34	39	3	0	0	1	2	Papaya	
Pasto sudán	40	0	38	0	28	0	14	14	12	48	0	0	35	Pasto sudán	
Quinua	0	0	38	2 690	4 739	3 442	619	350	0	0	0	0	0	Quinua	
Rye Grass	11 696	11 487	5 144	7 908	10 433	8 613	9 767	10 982	11 691	6 976	8 570	9 411	10 879	Rye Grass	
Sauco	20	107	44	31	12	9	0	0	0	0	0	0	26	Sauco	
Tara	0	0	0	0	0	0	386	102	132	2	0	0	0	Tara	
Tomate	265	47	52	200	480	58	150	180	185	150	0	40	240	Tomate	
Trébol	7 352	13 519	12 580	8 879	11 344	9 972	10 041	12 625	11 527	12 321	9 088	8 909	9 465	Trébol	
Trigo	0	0	0	5	575	5 134	6 489	335	0	0	0	0	0	Trigo	
Tuna	1 163	2 429	1 983	393	26	0	0	0	0	0	0	0	995	Tuna	
Yuca	60	60	55	80	50	0	0	143	149	24	0	0	0	Yuca	
Zanahoria	88	52	188	303	915	801	111	42	118	54	0	30	102	Zanahoria	
Zapallo	175	58	288	787	1 222	410	148	200	250	215	0	200	0	Zapallo	
PECUARIA														PECUARIA	
Leche	3 497	3 452	3 491	3 601	3 245	3 159	2 833	2 419	2 109	1 950	1 894	1 826	3 430	Leche	
Vacuno 2/	753	751	771	757	770	759	756	732	725	719	722	724	748	Vacuno 2/	
Fibra de alpaca	9	26	20	4	1	0	0	0	0	0	2	17	8	Fibra de alpaca	
Porcino 2/	307	297	305	305	310	310	313	309	303	299	296	301	302	Porcino 2/	
Ovino 2/	188	192	190	196	193	194	196	184	181	176	161	165	185	Ovino 2/	
Ave 2/	80	70	82	102	87	86	86	76	79	81	79	84	78	Ave 2/	

1/ Cifras preliminares.

2/ Peso de animal en pie.

Fuente: MINAGRI.

Elaboración: BCRP, Sucursal Cusco. Departamento de Estudios Económicos.

ANEXO 2

APURÍMAC : PRODUCCIÓN PESQUERA 1/
(kg)

SUBSECTORES	2020												2021	SUBSECTORES	
	Ene.	Feb.	Mar.	Abr.	May.	Jun.	Jul.	Ago.	Set.	Oct.	Nov.	Dic.	Ene.		
CHD															CHD
1. Fresco	14 875	14 662	11 670	18 136	12 725	12 781	13 655	9 538	9 707	9 859	12 177	17 465	6 506	1. Fresco	

1/ Cifras preliminar.

Fuente: PRODUCE.

Elaboración: BCRP, Sucursal Cusco. Departamento de Estudios Económicos.



ANEXO 3

APURÍMAC: PRODUCCIÓN MINERA 1/

	2020												2021		
	Ene.	Feb.	Mar.	Abr.	May.	Jun.	Jul.	Ago.	Set.	Oct.	Nov.	Dic.	Ene.		
1. MINERÍA METÁLICA 2/															1. MINERÍA METÁLICA 2/
Cobre (T.M.)	23 396	19 825	25 395	12 169	19 743	22 719	27 562	27 551	23 588	28 137	31 030	31 597	19 012	Cobre (T.M.)	
Molibdeno (T.M.)	0	0	119	46	167	313	338	325	470	356	408	498	378	Molibdeno (T.M.)	
Oro (Kg.)	170	179	142	106	75	96	100	122	101	140	120	177	91	Oro (Kg.)	
Plata (Kg.)	11 686	13 463	6 711	98	68	10 956	11 629	12 812	5 525	16 791	5 250	17 575	7 085	Plata (Kg.)	

1/ Cifras preliminares.

2/ Unidades Recuperables.

Fuente: MINEM.

Elaboración: BCRP, Sucursal Cusco. Departamento de Estudios Económicos.



ANEXO 4

APURÍMAC: CRÉDITOS 1/
(Saldos en millones de Soles)

ENTIDADES FINANCIERAS	2020												2021	ENTIDADES FINANCIERAS
	Ene.	Feb.	Mar.	Abr.	May.	Jun.	Jul.	Ago.	Set.	Oct.	Nov.	Dic.	Ene.	
I. Banco de la nación 2/	83	82	82	80	79	78	78	77	78	79	80	81	79	I. Banco de la nación 2/
II. Agrobanco 3/	2	2	2	2	2	2	2	2	2	2	2	1	1	II. Agrobanco 3/
III. Banca múltiple	326	332	329	327	334	346	355	362	368	375	383	385	387	III. Banca múltiple
IV. Instituciones no bancarias	780	787	775	765	762	768	811	836	864	884	901	908	899	IV. Instituciones no bancarias
Financieras	139	141	139	136	134	136	139	144	146	148	149	150	148	Financieras
Cajas Municipales	628	633	623	615	615	619	658	679	704	722	739	745	739	Cajas Municipales
Cajas Rurales	13	13	13	12	12	13	13	13	13	13	12	11	11	Cajas Rurales
Edpymes	1	1	1	1	1	1	1	1	1	1	1	1	1	Edpymes
TOTAL	1 192	1 204	1 187	1 173	1 177	1 194	1 246	1 278	1 312	1 340	1 365	1 374	1 367	TOTAL
En M/N	1 189	1 202	1 185	1 171	1 175	1 191	1 243	1 275	1 309	1 337	1 363	1 372	1 365	En M/N
En M/E	3	3	3	3	3	3	2	2	3	3	3	2	2	En M/E

1/ Cifras Preliminares.

2/ Considera solo los créditos de consumo e hipotecario.

3/ No considera los créditos a las demás empresas del sistema financiero.

Fuente: SBS.

Elaboración: BCRP, Sucursal Cusco. Departamento de Estudios Económicos.

ANEXO 5

APURÍMAC: CARTERA PESADA 1/
(En porcentajes)

ENTIDADES FINANCIERAS	2019	2020												ENTIDADES FINANCIERAS
	Dic.	Ene.	Feb.	Mar.	Abr.	May.	Jun.	Jul.	Ago.	Set.	Oct.	Nov.	Dic.	
I. Banco de la nación	1,9	1,9	1,8	1,9	1,9	2,1	2,2	2,2	2,4	2,4	2,4	2,4	2,3	I. Banco de la nación
II. Agrobanco	32,5	31,0	30,7	30,6	30,0	29,1	28,9	32,1	33,5	37,5	43,1	45,8	36,1	II. Agrobanco
III. Banca múltiple	4,8	4,8	4,6	4,5	5,1	4,2	3,8	4,0	4,1	4,3	4,7	4,8	4,5	III. Banca múltiple
IV. Instituciones no bancarias	4,4	4,5	4,5	4,4	4,5	4,5	4,5	3,9	3,7	3,8	3,7	3,5	3,2	IV. Instituciones no bancarias
Cajas Municipales	4,3	4,4	4,4	4,4	4,4	4,4	4,5	3,8	3,6	3,5	3,3	3,2	2,7	Cajas Municipales
Cajas Rurales de Ahorro y Crédito	16,6	17,3	17,2	17,6	18,5	18,4	17,4	17,8	18,4	22,0	24,0	16,5	18,0	Cajas Rurales de Ahorro y Crédito
Edpymes	4,9	7,6	11,5	11,4	11,5	11,8	11,7	12,1	12,4	18,4	25,5	27,4	27,8	Edpymes
Financieras	3,6	3,7	3,7	3,6	3,6	3,5	3,3	3,1	3,1	3,5	3,6	4,0	4,6	Financieras
TOTAL	4,4	4,5	4,4	4,3	4,5	4,3	4,2	3,9	3,8	3,9	4,0	3,9	3,6	TOTAL

1/ Cifras Preliminares.

Fuente: SBS.

Elaboración: BCRP, Sucursal Cusco. Departamento de Estudios Económicos.

ANEXO 6

APURÍMAC: DEPÓSITOS 1/
(Saldos en millones de Soles)

ENTIDADES FINANCIERAS	2020												2021	ENTIDADES FINANCIERAS
	Ene.	Feb.	Mar.	Abr.	May.	Jun.	Jul.	Ago.	Set.	Oct.	Nov.	Dic.	Ene.	
I. Banco de la nación	302	291	312	335	339	332	325	356	351	395	391	434	419	I. Banco de la nación
II. Banca múltiple	549	531	532	546	598	608	630	636	648	645	688	720	715	II. Banca múltiple
III. Instituciones no bancarias	332	332	318	311	321	327	350	350	359	364	372	381	364	III. Instituciones no bancarias
Financieras	62	62	60	58	59	61	62	65	67	69	71	73	70	Financieras
Cajas Municipales	269	269	257	252	260	265	286	283	290	293	299	306	293	Cajas Municipales
Cajas Rurales	1	1	1	1	1	1	1	1	1	2	2	2	1	Cajas Rurales
TOTAL	1 183	1 154	1 162	1 191	1 257	1 267	1 305	1 342	1 358	1 404	1 451	1 535	1 499	TOTAL
En M/N	1 115	1 088	1 096	1 123	1 184	1 193	1 231	1 259	1 272	1 320	1 365	1 447	1 412	En M/N
En M/E	68	66	66	69	73	74	74	83	86	85	86	88	87	En M/E

1/ Cifras Preliminares.

Fuente: SBS.

Elaboración: BCRP, Sucursal Cusco. Departamento de Estudios Económicos.

ANEXO 7

APURÍMAC: EJECUCIÓN DEL PRESUPUESTO PÚBLICO

(Millones de Soles)

TIPO	2020												2021	TIPO
	Ene.	Feb.	Mar.	Abr.	May.	Jun.	Jul.	Ago.	Set.	Oct.	Nov.	Dic.	Ene.	
I. GASTOS CORRIENTES	102	129	145	160	168	126	148	172	141	282	193	381	109	I. GASTOS CORRIENTES
Gobierno Nacional	33	53	66	81	92	45	60	83	39	177	72	84	39	Gobierno Nacional
Gobierno Regional	63	62	64	66	64	68	72	70	74	78	79	170	65	Gobierno Regional
Gobiernos Locales	6	13	14	13	12	13	16	18	28	27	42	127	5	Gobiernos Locales
Remuneraciones	67	63	62	64	64	64	74	66	68	68	70	105	68	Remuneraciones
Gobierno Nacional	12	11	11	11	12	11	13	12	11	11	12	15	11	Gobierno Nacional
Gobierno Regional	53	49	49	51	50	51	57	52	53	54	56	86	55	Gobierno Regional
Gobiernos Locales	2	3	3	2	2	3	3	3	3	3	3	5	2	Gobiernos Locales
Bienes y Servicios	29	30	29	46	32	35	48	39	54	94	72	193	28	Bienes y Servicios
Gobierno Nacional	19	10	7	24	12	11	26	13	15	58	19	27	20	Gobierno Nacional
Gobierno Regional	6	10	12	11	11	14	11	15	18	15	17	51	6	Gobierno Regional
Gobiernos Locales	4	10	11	11	9	10	12	11	22	21	36	115	3	Gobiernos Locales
Transferencias 1/	6	36	53	50	71	27	26	66	20	119	50	82	12	Transferencias 1/
Gobierno Nacional	2	33	49	47	68	23	21	59	13	107	41	42	8	Gobierno Nacional
Gobierno Regional	4	3	3	3	3	3	4	3	3	9	5	33	4	Gobierno Regional
Gobiernos Locales	0	0	0	0	1	1	1	4	3	3	4	7	0	Gobiernos Locales
II. FORMACIÓN BRUTA DE CAPITAL	39	36	48	20	15	23	51	71	97	105	117	201	24	II. FORMACIÓN BRUTA DE CAPITAL
Gobierno Nacional	13	7	15	6	6	7	13	18	17	21	40	43	16	Gobierno Nacional
Gobierno Regional	18	10	13	5	4	8	18	29	29	24	22	45	2	Gobierno Regional
Gobiernos Locales	7	19	20	9	4	8	19	25	51	60	55	113	6	Gobiernos Locales
III. OTROS GASTOS DE CAPITAL 2/	0	0	0	0	0	0	9	2	0	5	2	1	0	III. OTROS GASTOS DE CAPITAL 2/
GASTO NO FINANCIERO TOTAL (I+II+III)	141	165	192	180	183	149	207	245	238	392	312	582	132	GASTO NO FINANCIERO TOTAL (I+II+III)
<i>Gobierno Nacional</i>	<i>47</i>	<i>60</i>	<i>82</i>	<i>87</i>	<i>98</i>	<i>52</i>	<i>82</i>	<i>101</i>	<i>56</i>	<i>203</i>	<i>114</i>	<i>127</i>	<i>55</i>	<i>Gobierno Nacional</i>
<i>Gobierno Regional</i>	<i>81</i>	<i>72</i>	<i>77</i>	<i>70</i>	<i>69</i>	<i>75</i>	<i>91</i>	<i>101</i>	<i>104</i>	<i>102</i>	<i>101</i>	<i>215</i>	<i>67</i>	<i>Gobierno Regional</i>
<i>Gobiernos Locales</i>	<i>14</i>	<i>33</i>	<i>34</i>	<i>23</i>	<i>16</i>	<i>22</i>	<i>35</i>	<i>43</i>	<i>79</i>	<i>87</i>	<i>97</i>	<i>239</i>	<i>11</i>	<i>Gobiernos Locales</i>

1/ Incluye el pago de pensiones, donaciones y otros gastos corrientes.

2/ Incluye donaciones y transferencias.

Información actualizada al 31 de enero de 2021.

Fuente: MEF.

Elaboración: BCRP, Sucursal Cusco. Departamento de Estudios Económicos.



ANEXO 8

APURÍMAC: INGRESOS CORRIENTES DEL GOBIERNO CENTRAL 1/
(Millones de soles)

INGRESOS	2020												2021	INGRESOS
	Ene.	Feb.	Mar.	Abr.	May.	Jun.	Jul.	Ago.	Set.	Oct.	Nov.	Dic.	Ene.	
I. INGRESOS TRIBUTARIOS	12	9	6	3	3	5	8	7	7	10	11	12	13	I. INGRESOS TRIBUTARIOS
1. Impuestos a los ingresos	6	4	3	2	2	3	4	4	4	5	5	6	6	1. Impuestos a los ingresos
- Personas Naturales	2	2	2	1	1	1	2	1	2	2	2	3	2	- Personas Naturales
- Personas Jurídicas	3	2	1	0	0	1	1	1	2	3	2	3	4	- Personas Jurídicas
- Regularización	0	0	0	0	0	0	1	1	0	0	0	0	0	- Regularización
2. Impuestos a la importación														2. Impuestos a la importación
3. Impuesto General a las Ventas	6	4	3	1	1	2	3	3	3	5	5	5	7	3. Impuesto General a las Ventas
- Operaciones Internas	6	4	3	1	1	2	3	3	3	5	5	5	7	- Operaciones Internas
- Operaciones Externas														- Operaciones Externas
4. Impuesto Selectivo al Consumo	0	0	0		0	0	0	0	0	0	0	0	0	4. Impuesto Selectivo al Consumo
5. Otros Ingresos tributarios	1	1	0	0	0	0	1	0	0	0	0	1	0	5. Otros Ingresos tributarios
II. INGRESOS NO TRIBUTARIOS	2	0	0	0	0	0	1	1	1	0	1	0	0	II. INGRESOS NO TRIBUTARIOS
INGRESOS CORRIENTES (I+II)	14	10	6	3	3	5	9	7	9	11	11	12	14	INGRESOS CORRIENTES (I+II)

1/ Debido al redondeo de los datos parciales, los totales pueden diferir de la suma de las partes.

Fuente: SUNAT.

Elaboración: BCRP, Sucursal Cusco. Departamento de Estudios Económicos.