



BANCO CENTRAL DE RESERVA DEL PERÚ

Madre de Dios: Síntesis de Actividad Económica - Abril 2021 -

**Departamento de Estudios Económicos
Sucursal Cusco**

Junio de 2021

Actividad Primaria

- El **sector agropecuario** mostró un crecimiento de 1,7 por ciento interanual respecto a abril de 2020, explicado por una mayor producción de arroz cáscara, maíz amarillo duro y plátano. Asimismo, en el periodo enero-abril de 2021, la producción agropecuaria creció 1,3 por ciento.
- El **sector pesca** creció 51,1 por ciento interanual en abril, como consecuencia de una mayor producción de paco, yulilla y zúngaro. En el primer cuatrimestre de 2021, la actividad pesquera descendió 4,1 por ciento, debido a una menor extracción de yahuarachi y paco.
- La **actividad minera** se expandió en 1 257,1 por ciento interanual en abril, asociado a los mayores niveles de extracción de oro. No obstante, entre enero y abril de 2021, la producción descendió 66,3 por ciento frente a similar periodo de 2020.

Otros Indicadores de Actividad Económica

- El **saldo de crédito** (S/ 835 millones) aumentó 13,1 por ciento interanual al cierre del mes de abril, resultado positivo por noveno mes consecutivo. El resultado de este mes fue reflejo de los mayores créditos a empresas (21,1 por ciento).
- El gasto en **formación bruta de capital** alcanzó los S/ 134 millones, monto mayor en 15,6 por ciento en abril en términos reales, como resultado del mayor gasto en los tres niveles de gobierno. Así también, la inversión se expandió en 12,9 por ciento en el periodo enero-abril de 2021, respecto a similar periodo del año previo.

Madre de Dios: otros indicadores de actividad económica (Variación % respecto a similar mes del año anterior)

	Nov. 20	Dic. 20	Ene. 21	Feb. 21	Mar. 21	Abr. 21
Arribos a los establecimientos de hospedaje	↓ -24,1	↓ -10,0	n.d.	n.d.	n.d.	n.d.
Crédito total 1/	↑ 5,1	↑ 11,1	↑ 12,0	↑ 9,8	↑ 11,0	↑ 13,1
Crédito de consumo 1/	↓ -0,8	↓ -1,1	↓ -1,8	↓ -3,1	↓ -3,3	↓ -2,3
Crédito hipotecario 1/	↑ 3,4	↑ 8,4	↑ 15,7	↑ 8,8	↑ 6,0	↑ 8,8
Inversión Pública 2/	↓ -20,8	↓ -12,4	↓ -32,3	↓ -19,0	↑ 58,4	↑ 15,6

1/ En términos nominales.

2/ En términos reales.

Fuentes: MINCETUR, SBS y MEF.

La producción agropecuaria creció 1,7 por ciento en abril, debido a una mayor producción del subsector agrícola (5,7 por ciento). Asimismo, entre enero y abril de 2021, la producción del sector aumentó 1,3 por ciento.

Producción de principales productos agropecuarios 1/ (Miles de toneladas)

Subsectores	Estructura Porcentual 2019 2/	Abril			Enero - Abril				
		2020	2021	Var.%	Contribución al crecimiento 3/		2020	2021	Var.%
AGRICOLA	53,1			5,7	3,2			4,6	2,9
Orientada al mercado externo y agroindustria 2/	11,4			15,8	2,5			10,2	2,3
Maíz amarillo duro	7,4	2,4	2,9	19,9	2,1	21,0	22,8	8,9	1,8
Cacao	3,4	0,1	0,2	6,2	0,3	0,3	0,4	23,0	0,5
Café	0,0	0,0	0,0	50,0	0,1	0,0	0,0	0,0	0,0
Caña de azúcar	0,1	0,2	0,2	-14,0	0,0	0,7	0,7	-8,4	0,0
Achiote	0,0	0,0	0,0	-	-	0,0	0,0	-	-
Mango	0,1	0,0	0,0	-	-	0,0	0,0	-	-
Palta	0,4	0,0	0,0	-	-	0,0	0,0	-	-
Orientada al mercado interno 2/	41,7			1,9	0,8			1,6	0,6
Arroz cáscara	3,1	0,5	1,2	161,2	4,1	5,5	5,4	-2,0	-0,1
Plátano	6,6	2,3	2,6	9,9	0,5	9,5	11,3	18,7	0,9
Papaya	5,8	2,6	2,8	6,4	0,3	10,3	9,9	-3,7	-0,2
Yuca	3,4	1,4	1,6	9,3	0,3	5,9	6,8	13,7	0,4
Mandarina	0,2	0,1	0,1	38,4	0,2	0,2	0,1	-12,7	0,0
Lima	0,1	0,1	0,1	54,5	0,1	0,1	0,1	17,8	0,0
Piña	1,2	0,6	0,5	-20,0	-0,3	2,2	1,9	-13,2	-0,2
Brachiaria	18,7	88,4	68,4	-22,6	-4,6	350,7	351,1	0,1	0,0
PECUARIO	46,9			-3,5	-1,5			-4,4	-1,6
Vacuno 4/	11,5	0,4	0,3	-10,1	-1,1	1,6	1,4	-10,1	-1,0
Ave 4/	25,4	0,9	0,9	-2,7	-0,6	3,5	3,4	-3,0	-0,6
Huevos	6,1	0,3	0,3	-1,3	-0,1	1,2	1,2	-1,3	-0,1
Leche	0,8	0,1	0,1	-9,5	-0,1	0,6	0,5	-8,9	-0,1
Ovino 4/	0,3	0,0	0,0	0,0	0,0	0,0	0,0	-11,1	0,0
Porcino 4/	2,8	0,1	0,1	12,3	0,3	0,4	0,4	4,5	0,1
SECTOR AGROPECUARIO	100,0			1,7	1,7			1,3	1,3

1/ Cifras preliminares.
 2/ Estimado a precios del 2007.
 3/ Con base en la estructura de similar periodo 2020.
 4/ Peso de animal en pie.
 Fuente: MIDAGRI.
 Elaboración: BCRP, Sucursal Cusco. Departamento de Estudios Económicos.

- La expansión del **subsector agrícola** fue explicada por la mayor producción orientada al mercado externo y agroindustria (15,8 por ciento), y al mercado interno (1,9 por ciento). En el primer grupo se registró una mayor producción de maíz amarillo duro (19,9 por ciento) y cacao (6,2 por ciento), principalmente; y en el segundo grupo se observó una mayor producción de arroz cáscara (161,2 por ciento), plátano (9,9 por ciento) y papaya (6,4 por ciento). Asimismo, en el primer cuatrimestre de 2021, la actividad agrícola creció 4,6 por ciento, asociada a la mayor producción de cacao (23,0 por ciento), plátano (18,7 por ciento) y maíz amarillo duro (8,9 por ciento).
- La caída del **subsector pecuario** (-3,5 por ciento), en el mes de abril, fue explicada por la menor producción de vacuno (-10,1 por ciento), ave (-2,7 por ciento) y huevos (-1,3 por ciento). Asimismo, en el acumulado a abril de 2021, el subsector disminuyó 4,4 por ciento, debido a la contracción en la producción de vacuno (-10,1 por ciento) y ave (-3,0 por ciento).

El sector pesca creció 51,1 por ciento interanual en abril, como consecuencia de una mayor producción de paco, yulilla y zúngaro. Entre enero y abril de 2021, la actividad pesquera descendió 4,1 por ciento, debido a una menor extracción de yahuarachi y paco.

Producción pesquera 1/ (En TM)

Subsectores	Abril			Enero - Abril		
	2020	2021	Var. %	2020	2021	Var. %
Consumo Humano Directo (CHD)						
Fresco	21	32	49,9	126	116	-7,4
SECTOR PESCA 2/			51,1			-4,1

1/ Cifras preliminares.

2/ Estimado a precios de 2007.

Fuente: PRODUCE.

Elaboración: BCRP, Sucursal Cusco. Departamento de Estudios Económicos.

Evolución de la producción pesquera 1/ (Var.% real respecto a similar mes del año anterior)

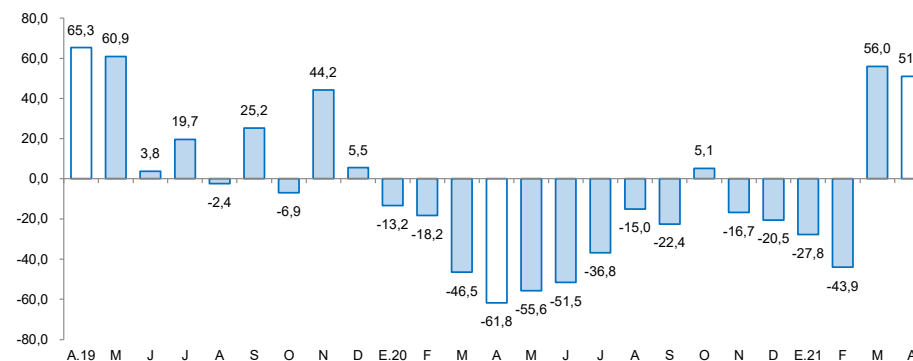

1/ A precios de 2007

Fuente: Ministerio de la Producción

La actividad minera se expandió en 1 257,1 por ciento interanual en abril, asociado a los mayores niveles de extracción de oro. No obstante, entre enero y abril de 2021, la producción descendió 66,3 por ciento frente a similar periodo de 2020.

Producción minera e hidrocarburos 1/ (Var. % real respecto al mismo periodo del año anterior)

Mineral	Estructura Porcentual 2019 3/	Abril				Enero - Abril			
		2020	2021	Var.%	Contribución 4/	2020	2021	Var.%	Contribución 4/
Oro (Kg.)	100,0	7	95	1 257,1	1 257,1	1 280	431	-66,3	-66,3
SECTOR MINERÍA 2/ 3/	100,0			1 257,1	1 257,1			-66,3	-66,3

1/ Cifras preliminares.

2/ Unidades Recuperables

3/ Estimado a precios de 2007.

4/ Con base en la estructura de similar periodo de 2020.

Fuente: Ministerio de Energía y Minas (MINEM).

Elaboración: BCRP, Sucursal Cusco, Departamento de Estudios Económicos.

- La **producción minera** se expandió en 1 257,1 por ciento interanual en abril, debido a que la producción de oro ascendió de 7 kilogramos en abril de 2020 a 95 kilogramos en abril de 2021. En contraste, entre enero y abril de 2021, la producción descendió 66,3 por ciento frente a similar periodo de 2020. El resultado fue consecuencia de las medidas de aislamiento obligatorio que el Gobierno decretó y las interdicciones que se realizaron a la minería legal.
- En abril, el **precio promedio mensual de oro** mostró un crecimiento de 2,3 por ciento con respecto a la cotización del mes previo (US\$/oz.tr. 1 718,2). El mayor precio se sustentó en la depreciación del dólar frente a una canasta de monedas y a la caída de los rendimientos de los bonos del Tesoro de Estados Unidos, asociado al aumento de casos de coronavirus que reavivó los temores sobre la economía global.

Evolución de la producción minera (Var.% real respecto a similar mes del año anterior)

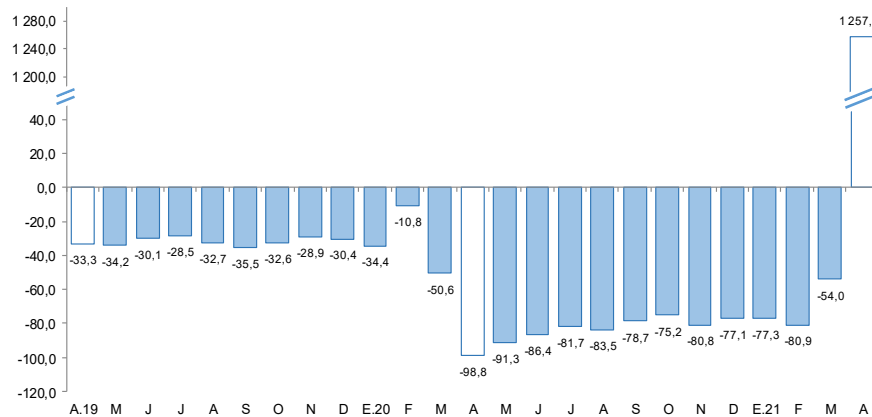

Fuente: MINEM.

Elaboración: BCRP, Sucursal Cusco, Departamento de Estudios Económicos.

Cotización internacional de oro (US\$/oz.tr. promedio mensual)

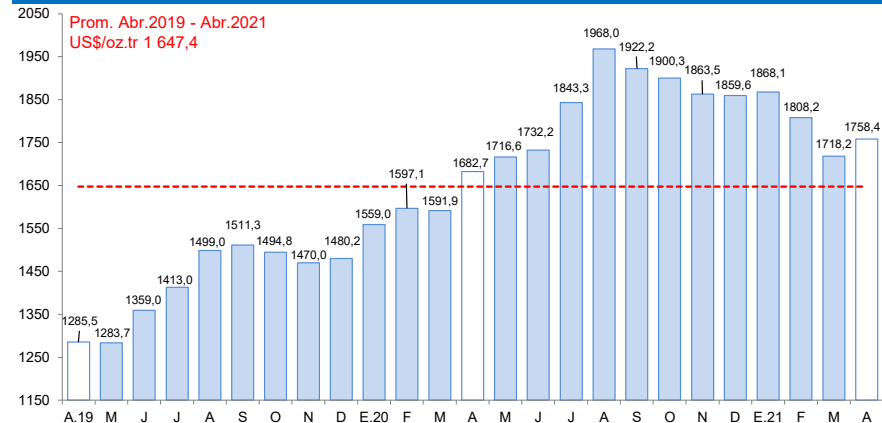

Fuente: Reuters y BCRP.

Los créditos sumaron S/ 835 millones en abril, saldo mayor en 13,1 por ciento respecto al registro de abril de 2020, debido al mayor crédito a empresas (21,1 por ciento).

Crédito

(Saldos a fin de periodo en millones de soles)

	A abril			
	2020	2021	Estruct. % 2021	Var. Nom. Abr-21 / Abr-20
Banco de la Nación 1/	39	38	4,6	-1,2
Agrobanco 2/	3	3	0,4	-0,9
Banca Múltiple	261	308	36,8	17,8
Instituciones No Bancarias	436	486	58,2	11,6
Financieras	62	50	6,0	-18,8
Cajas Municipales	374	436	52,2	16,6
Cajas Rurales	0	0	0,0	-
Edpymes	0	0	0,0	-
TOTAL	739	835	100,0	13,1
Empresas	476	576	69,0	21,1
Personas	263	259	31,0	-1,5
Consumo	243	237	28,4	-2,3
Hipotecario	20	21	2,6	8,8
MN	728	823	98,6	13,2
ME	11	12	1,4	6,9

1/ Considera solo los créditos de consumo e hipotecario.

2/ No considera los créditos a las demás empresas del sistema financiero.

Fuente: SBS.

Elaboración: BCRP, Sucursal Cusco. Departamento de Estudios Económicos.

- Al cierre del mes de marzo de 2021, el **coeficiente de morosidad** fue 5,2 por ciento, mayor en 0,3 de punto porcentual respecto al mismo mes de 2020. A nivel de componentes, la morosidad en la banca múltiple (5,5 por ciento) fue mayor en 0,8 de punto porcentual; sin embargo, en las instituciones no bancarias (4,5 por ciento) se redujo en 0,2 de punto porcentual.

Evolución del crédito

(Var. % con respecto a similar mes del año anterior)

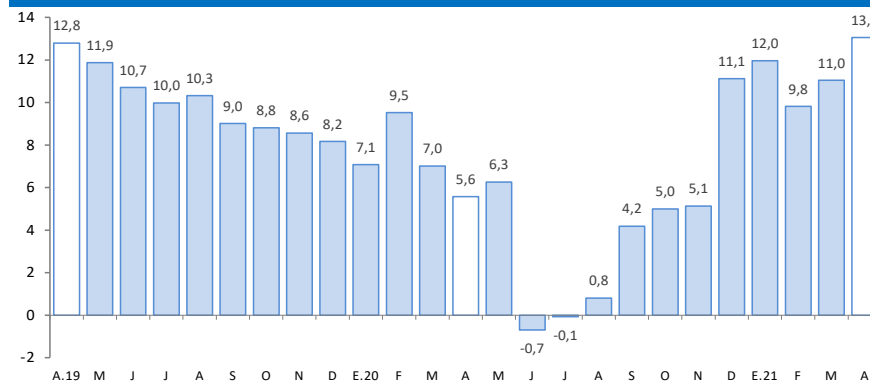

Fuente: SBS.

Elaboración: BCRP, Sucursal Cusco. Departamento de Estudios Económicos.

Tasa de morosidad 1/

(Porcentaje)

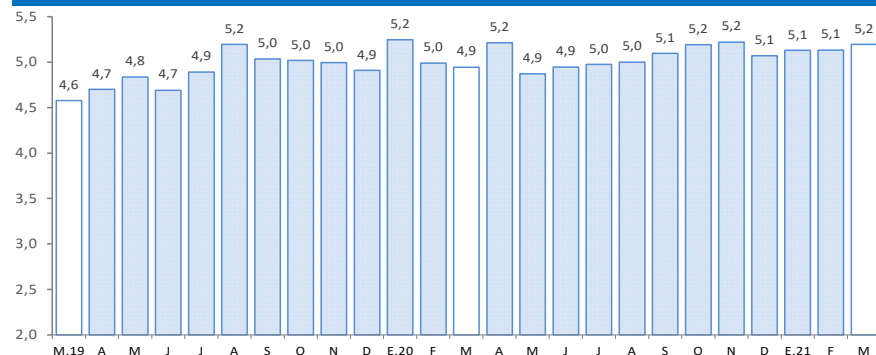

1/ Preliminar.

2/ Morosidad = (créditos vencidos + créditos en cobranza judicial)/colocaciones brutas.

Fuente: SBS.

Elaboración: BCRP, Sucursal Cusco. Departamento de Estudios Económicos.



Los depósitos sumaron S/ 574 millones en abril, monto mayor en 36,6 por ciento respecto a abril de 2020. Los depósitos a la vista aumentaron 72,3 por ciento y de ahorro crecieron 40,3 por ciento.

Depósitos

(Saldos a fin de periodo en millones de soles)

	A abril			
	2020	2021	Estruct. % 2021	Var. Nom. Abr-21 / Abr-20
Banco de la Nación	82	115	20,1	40,3
Banca Múltiple	197	286	49,7	45,3
Instituciones No Bancarias	142	174	30,2	22,3
Financieras	6	6	1,1	10,6
Cajas Municipales	136	167	29,1	22,8
Cajas Rurales	0	0	0,0	-
TOTAL	421	574	100,0	36,6
Vista	81	139	24,2	72,3
Ahorro	249	349	60,7	40,3
A plazo	91	87	15,1	-5,0
MN	374	518	90,2	38,5
ME	47	56	9,8	21,2

Fuente: SBS.

Elaboración: BCRP, Sucursal Cusco. Departamento de Estudios Económicos.

Evolución de los depósitos

(Var. % con respecto a similar mes del año anterior)

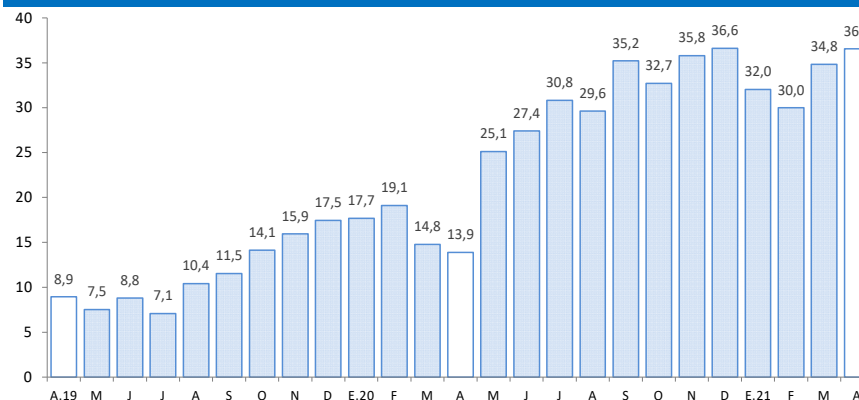

Fuente: SBS.

Elaboración: BCRP, Sucursal Cusco. Departamento de Estudios Económicos.

La formación bruta de capital (S/ 134 millones) aumentó 15,6 por ciento interanual, debido al mayor gasto en los tres niveles de gobierno. Con ello, entre enero y abril de 2021, la inversión creció 12,9 por ciento.

Formación bruta de capital (En millones de soles)

	Abril			Enero - Abril		
	2020	2021	Var. % Real	2020	2021	Var. % Real
Formación bruta de capital	113	134	15,6	154	178	12,9
Gobierno Nacional	104	122	14,4	113	137	18,7
Gobierno Regional	7	9	31,8	24	26	6,0
Gobiernos Locales	3	3	21,0	16	14	-16,3

Fuente: MEF

Elaboración: BCRP, Sucursal Cusco. Departamento de Estudios Económicos.

Evolución de la formación bruta de capital (Var. % real con respecto a similar mes del año anterior)

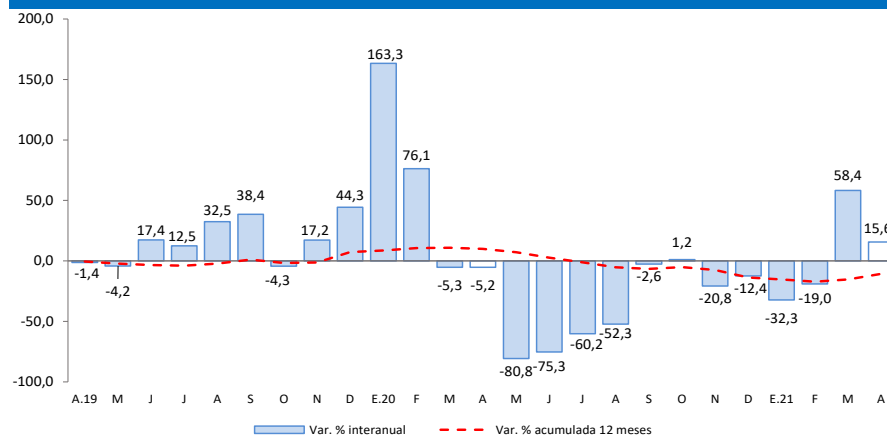

Fuente: MEF.

Elaboración: BCRP, Sucursal Cusco. Departamento de Estudios económicos.

- Los principales proyectos desarrollados por el **Gobierno nacional**, en abril, fueron:
 - ✓ Creación del puente Carlos y accesos, del distrito de Inambari ubicado en la provincia de Tambopata (S/ 1,4 millones).
 - ✓ Rehabilitación y remodelación de la infraestructura educativa y equipamiento de la Institución Educativa Guillermo Billinghurst ubicada en el distrito y provincia de Tambopata (S/ 1,1 millones).
- En el **Gobierno regional**, los principales proyectos desarrollados fueron:
 - ✓ Mejoramiento vial de la av. Alameda de La Cultura de la ciudad de Puerto Maldonado, distrito y provincia de Tambopata (S/ 878,4 mil).
 - ✓ Mejoramiento vial del Casco Urbano de la ciudad de Puerto Maldonado, distrito y provincia de Tambopata (S/ 653,3 mil).
- Por último, en los **Gobiernos locales** los proyectos más destacados fueron:
 - ✓ Ampliación, mejoramiento del servicio de agua potable e instalación del sistema de alcantarillado en el centro poblado de Santa Rosa, distrito de Inambari de la provincia de Tambopata (S/ 361,9 mil).
 - ✓ Creación del parque recreacional en el AA.HH. Pueblo Unido Parte Alta del distrito de Huepetuhe de la provincia de Manu (S/ 302,0 mil).