



**BANCO CENTRAL DE RESERVA DEL PERÚ**

# **Apurímac: Síntesis de Actividad Económica - Noviembre 2021 -**

**Departamento de Estudios Económicos  
Sucursal Cusco**

Enero de 2022

## Actividad Primaria

- El **sector agropecuario** creció 11,3 por ciento en el periodo interanual, debido a la mayor producción de frijol grano seco, avena grano verde, trébol y alfalfa. Asimismo, entre enero y noviembre de 2021 el sector aumentó 5,9 por ciento respecto a similar periodo del año previo, explicado por una mayor producción de anís, kiwicha y papa.
- En noviembre, el **sector pesca** aumentó 26,7 por ciento interanual, debido a una mayor producción de trucha. Asimismo, en enero - noviembre la actividad se incrementó en 16,7 por ciento con respecto a similar periodo del año anterior.
- La **actividad minera** cayó 17,5 por ciento interanual en noviembre, explicado principalmente por una menor producción de cobre. No obstante, la minería creció 6,8 por ciento entre enero y noviembre frente al mismo periodo del año previo, explicada por una mayor producción de molibdeno.

## Otros Indicadores de Actividad Económica

- El **saldo de crédito** ascendió a S/ 1 490 millones al cierre del mes de noviembre. El monto alcanzado significó un incremento de 9,1 por ciento con respecto a noviembre de 2020. El crédito a empresas se expandió 9,9 por ciento y a personas 7,8 por ciento.
- La **inversión** (S/ 105 millones) se redujo 15,3 por ciento interanual en términos reales, debido a los menores desembolsos en el Gobierno nacional y los Gobiernos locales. Sin embargo, el gasto entre enero y noviembre aumentó 30,0 por ciento, debido a la mayor ejecución en los Gobiernos locales y en el Gobierno nacional, siendo compensado en parte por el menor gasto en el Gobierno regional.

### Apurímac: Otros indicadores de actividad económica (Variación % respecto a similar mes del año anterior)

	Jun. 21	Jul. 21	Ago. 21	Set. 21	Oct. 21	Nov. 21
Arribos a los establecimientos de hospedaje	↑ 1782,4	↑ 238,0	↑ 170,6	↑ 89,2	↑ 30,1	n.d.
Crédito total 1/	↑ 18,5	↑ 14,3	↑ 12,5	↑ 11,2	↑ 10,1	↑ 9,1
Crédito de consumo 1/	↑ 5,5	↑ 6,0	↑ 7,5	↑ 7,6	↑ 8,8	↑ 8,4
Crédito hipotecario 1/	↑ 0,1	↑ 2,7	↑ 2,4	↑ 4,5	↑ 2,5	↑ 2,2
Inversión Pública 2/	↑ 284,7	↑ 67,7	↑ 4,6	↓ -12,3	↓ -12,6	↓ -15,3

1/ En términos nominales.

2/ En términos reales.

Fuentes: MINCETUR, SBS y MEF.

En noviembre, la actividad agropecuaria creció 11,3 por ciento en comparación con similar mes de 2020, debido a una mayor producción del subsector agrícola (40,1 por ciento); asimismo, entre enero y noviembre de 2021 el sector aumentó 5,9 por ciento interanual.

## Producción de principales productos agropecuarios 1/

(Miles de toneladas)

Subsectores	Estructura Porcentual 2019 2/	Noviembre			Enero - Noviembre				
		2020	2021	Var.%	Contribución al crecimiento 3/		2020	2021	Var.%
<b>AGRÍCOLA</b>	<b>79,3</b>			<b>40,1</b>	<b>11,6</b>			<b>7,9</b>	<b>6,3</b>
<b>Orientada al mercado externo y agroindustria 2/</b>	<b>51,7</b>			<b>-22,6</b>	<b>-1,2</b>			<b>6,3</b>	<b>3,2</b>
Papa	34,1	1,3	1,0	-26,7	-1,4	371,8	406,3	9,3	3,0
Caña para alcohol	0,0	0,0	0,4	-	0,1	3,2	2,7	-14,1	0,0
Algodón rama	0,0	0,0	0,0	-	-	0,0	0,0	-	-
Anís	0,1	0,0	0,0	-	-	0,1	1,1	892,8	1,0
Haba grano seco	2,5	0,0	0,0	-	-	10,9	10,7	-2,3	-0,1
Maíz amiláceo	12,3	0,0	0,0	-	-	52,3	50,1	-4,2	-0,5
Quinua	2,5	0,0	0,0	-	-	11,9	10,5	-11,8	-0,3
Tara	0,2	0,0	0,0	-	-	0,7	1,1	67,7	0,1
<b>Orientada al mercado interno 2/</b>	<b>27,6</b>			<b>53,8</b>	<b>12,7</b>			<b>10,6</b>	<b>3,1</b>
Alfalfa	3,2	14,1	18,5	31,3	4,5	164,4	161,6	-1,7	-0,1
Trébol	1,5	9,1	12,0	32,3	1,8	119,2	121,4	1,8	0,0
Frijol grano seco	3,9	0,0	0,1	3 850,0	1,4	8,4	9,0	8,0	0,3
Arveja grano verde	0,6	0,1	0,2	188,8	1,1	3,4	4,4	30,0	0,2
Rye Grass	0,4	8,6	10,6	23,8	0,5	103,3	124,5	20,6	0,1
Olluco	2,2	0,0	0,0	-	-	25,8	28,3	10,0	0,2
Maíz choclo	1,9	0,0	0,0	-	-	16,1	21,7	34,8	0,6
Kiwicha	1,1	0,0	0,0	-	-	4,3	5,9	37,6	0,9
Cebada grano	1,5	0,0	0,0	-	-	10,5	12,4	17,2	0,2
Palta	0,9	0,0	0,0	-66,7	-0,1	4,4	5,8	31,0	0,3
<b>PECUARIO</b>	<b>20,7</b>			<b>-0,4</b>	<b>-0,3</b>			<b>-2,0</b>	<b>-0,4</b>
Porcino 4/	2,4	0,3	0,3	-1,7	-0,2	3,4	3,2	-3,2	-0,1
Ovino 4/	2,0	0,2	0,2	-1,2	-0,1	2,1	2,0	-4,5	-0,1
Leche	5,0	1,9	1,9	0,7	0,1	31,7	31,4	-0,8	0,0
Alpaca 4/	1,8	0,1	0,1	1,1	0,1	1,1	1,1	-1,3	0,0
Vacuno 4/	7,3	0,7	0,7	0,3	0,1	8,2	8,1	-1,7	-0,1
<b>SECTOR AGROPECUARIO</b>	<b>100,0</b>			<b>11,3</b>	<b>11,3</b>			<b>5,9</b>	<b>5,9</b>

1/ Cifras preliminares.

2/ Estimado a precios del 2007.

3/ Con base en la estructura de similar periodo 2020.

4/ Peso de animal en pie.

Fuente: MIDAGRI.

Elaboración: BCRP, Sucursal Cusco. Departamento de Estudios Económicos.

- El incremento del **subsector agrícola** fue explicado por una mayor producción orientada al mercado interno (53,8 por ciento), pese a una menor producción destinada al mercado externo y agroindustria (-22,3 por ciento). En el primer grupo se observó una mayor producción de frijol grano seco (3 850,0 por ciento), arveja grano verde (188,8 por ciento), trébol (32,3 por ciento) y alfalfa (31,3 por ciento); sin embargo, en el segundo grupo disminuyó la producción de papa (-26,7 por ciento). De igual manera, en enero y noviembre, el subsector se expandió 7,9 por ciento respecto al mismo periodo del año anterior, debido a las mayores cosechas de anís (892,8 por ciento), kiwicha (37,6 por ciento) y papa (9,3 por ciento).
- El **subsector pecuario** retrocedió en noviembre (-0,4 por ciento), por una menor producción de porcino (-1,7 por ciento) y ovino (-1,2 por ciento). Así, entre enero y noviembre la producción pecuaria disminuyó 2,0 por ciento interanual.

La producción pesquera se expandió 26,7 por ciento interanual en noviembre, debido a una mayor producción de trucha. Hasta noviembre el sector aumentó 16,7 por ciento.

### Producción pesquera 1/ (En TM)

Subsectores	Noviembre			Enero - Noviembre		
	2020	2021	Var. %	2020	2021	Var. %
<b>Consumo Humano Directo (CHD)</b>						
Fresco	12	15	24,9	140	161	15,4
<b>SECTOR PESCA 2/</b>			<b>26,7</b>			<b>16,7</b>

1/ Cifras preliminares.

2/ Estimado a precios de 2007.

Fuente: PRODUCE.

Elaboración: BCRP, Sucursal Cusco. Departamento de Estudios Económicos.

### Evolución de la producción pesquera 1/ (Var.% real respecto a similar mes del año anterior)

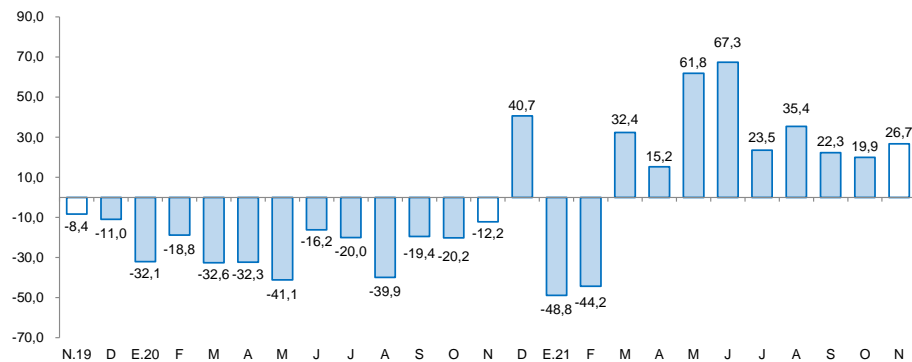

1/ A precios de 2007

Fuente: Ministerio de la Producción

El sector minería disminuyó 17,5 por ciento interanual en noviembre, explicado por una menor producción de cobre. En cambio, entre enero y noviembre el sector se incrementó en 6,8 por ciento, asociado a la mayor producción de molibdeno.

## Producción minera 1/

(Var. % real respecto al mismo periodo del año anterior)

Mineral	Estructura Porcentual 2019 3/	Noviembre				Enero - Noviembre			
		2020	2021	Var.%	Contribución 4/	2020	2021	Var.%	Contribución 4/
Cobre (T.M.)	93,8	31 030	24 817	-20,0	-17,2	261 115	260 203	-0,3	-0,3
Molibdeno (T.M.)	4,8	408	400	-2,0	-0,2	2 542	4 740	86,5	7,8
Oro (Kg.)	1,4	120	66	-45,0	-0,6	1 351	807	-40,3	-0,7
Plata (Kg.)	0,0	4 762	7 186	50,9	0,5	86 172	85 000	-1,4	0,0
<b>SECTOR MINERÍA 2/ 3/</b>	<b>100,0</b>			<b>-17,5</b>	<b>-17,5</b>			<b>6,8</b>	<b>6,8</b>

1/ Cifras preliminares.

2/ Unidades Recuperables.

3/ Estimado a precios de 2007.

4/ Con base en la estructura de similar periodo de 2020.

Fuente: MNEM.

Elaboración: BCRP, Sucursal Cusco, Departamento de Estudios Económicos.

- La **producción minera** disminuyó 17,5 por ciento interanual, debido a una menor producción de cobre (-20,0 por ciento). Sin embargo, la producción aumentó 6,8 por ciento entre enero y noviembre, asociada a una mayor producción de molibdeno (86,5 por ciento).
- En noviembre, el **precio promedio mensual de cobre** mostró una disminución de 0,2 por ciento con respecto a la cotización del mes previo (ctv. US\$/lb. 443,8). La reducción en el precio fue como consecuencia a los temores de una menor demanda de China.

## Evolución de la producción minera

(Var.% real respecto a similar mes del año anterior)

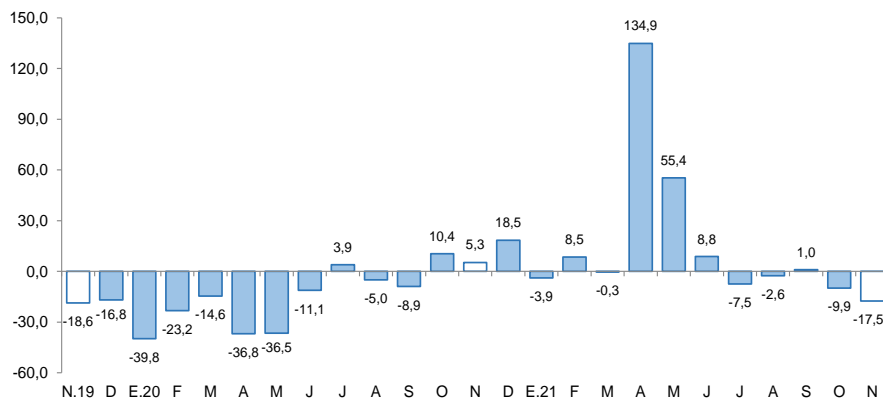

Fuente: MINEM.

Elaboración: BCRP, Sucursal Cusco, Departamento de Estudios Económicos.

## Cotización Internacional de cobre

(ctv. US\$/lb. Datos promedio del periodo – London Metal Exchange)

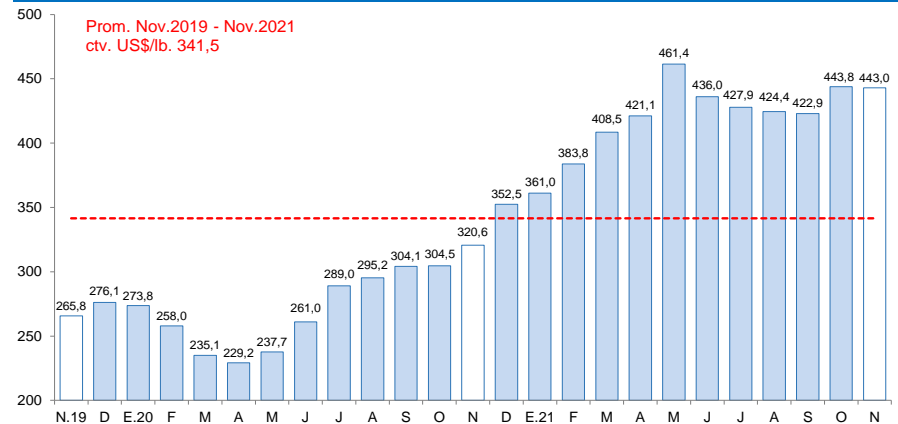

Fuente: Reuters y BCRP.

El saldo de créditos (S/ 1 490 millones) se incrementó en 9,1 por ciento en noviembre, debido a los mayores créditos otorgados a empresas (9,9 por ciento) y a personas (7,8 por ciento).

## Crédito

(Saldos a fin de periodo en millones de soles)

	A noviembre			
	2020	2021	Estruct. % 2021	Var. Nom. Nov-21 / Nov-20
<b>Banco de la Nación 1/</b>	<b>80</b>	<b>79</b>	<b>5,3</b>	<b>-1,0</b>
<b>Agrobanco 2/</b>	<b>2</b>	<b>6</b>	<b>0,4</b>	<b>264,7</b>
<b>Banca Múltiple</b>	<b>383</b>	<b>436</b>	<b>29,2</b>	<b>13,7</b>
<b>Instituciones No Bancarias</b>	<b>901</b>	<b>969</b>	<b>65,0</b>	<b>7,6</b>
Financieras	149	140	9,4	-6,3
Cajas Municipales	739	816	54,8	10,4
Cajas Rurales	12	13	0,9	13,6
Edpymes	1	0	0,0	-100,0
<b>TOTAL</b>	<b>1 365</b>	<b>1 490</b>	<b>100,0</b>	<b>9,1</b>
<b>Empresas</b>	<b>843</b>	<b>927</b>	<b>62,2</b>	<b>9,9</b>
<b>Personas</b>	<b>522</b>	<b>563</b>	<b>37,8</b>	<b>7,8</b>
Consumo	475	515	34,5	8,4
Hipotecario	47	48	3,2	2,2
MN	1 363	1 485	99,7	9,0
ME	3	5	0,3	91,6

1/ Considera solo los créditos de consumo e hipotecario.

2/ No considera los créditos a las demás empresas del sistema financiero.

Fuente: SBS.

Elaboración: BCRP, Sucursal Cusco. Departamento de Estudios Económicos.

- Al cierre del mes de octubre de 2021, la **tasa de morosidad** ascendió 0,2 de punto porcentual con respecto a octubre de 2020, ubicándose en 4,2 por ciento. La banca múltiple reportó una tasa de 5,8 por ciento, mayor en 1,1 puntos porcentuales respecto a octubre de 2020; y en las instituciones no bancarias se ubicó en 3,4 por ciento, menor en 0,3 de punto porcentual respecto a octubre de 2020.

## Evolución del crédito

(Var.% con respecto a similar mes del año anterior)

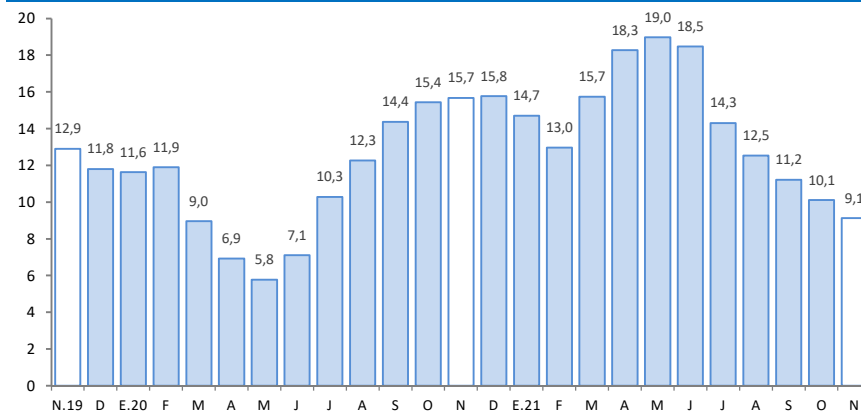

Fuente: SBS.

Elaboración: BCRP, Sucursal Cusco. Departamento de Estudios Económicos.

## Tasa de morosidad 1/

(Porcentaje)

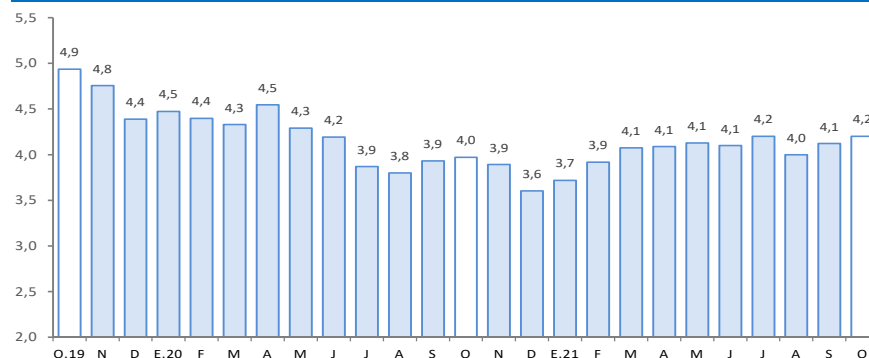

1/ Preliminar.

2/ Morosidad = (créditos vencidos + créditos en cobranza judicial)/colocaciones brutas.

Fuente: SBS.

Elaboración: BCRP, Sucursal Cusco. Departamento de Estudios Económicos.

El saldo de depósitos (S/ 1 586 millones) creció 9,4 por ciento, se observó mayores depósitos de ahorro (18,2 por ciento) y a la vista (8,3 por ciento); pese a que disminuyó los depósitos a plazo (-9,5 por ciento).

## Depósitos

(Saldos a fin de periodo en millones de soles)

	A noviembre			
	2020	2021	Estruct. % 2021	Var. Nom. Nov-21 / Nov-20
<b>Banco de la Nación</b>	<b>391</b>	<b>432</b>	<b>27,2</b>	<b>10,5</b>
<b>Banca Múltiple</b>	<b>688</b>	<b>745</b>	<b>46,9</b>	<b>8,2</b>
<b>Instituciones No Bancarias</b>	<b>372</b>	<b>410</b>	<b>25,8</b>	<b>10,3</b>
Financieras	71	78	4,9	10,7
Cajas Municipales	299	329	20,8	10,2
Cajas Rurales	2	2	0,1	30,3
<b>TOTAL</b>	<b>1 451</b>	<b>1 586</b>	<b>100,0</b>	<b>9,4</b>
Vista	254	275	17,3	8,3
Ahorro	825	975	61,4	18,2
A plazo	372	337	21,2	-9,5
MN	1 365	1 475	93,0	8,1
ME	86	112	7,0	30,0

Fuente: SBS.

Elaboración: BCRP, Sucursal Cusco. Departamento de Estudios Económicos.

## Evolución de los depósitos

(Var.% con respecto a similar mes del año anterior)

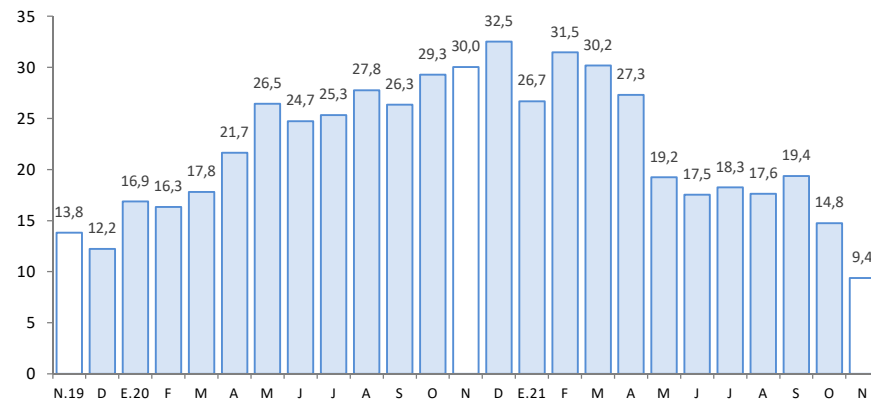

Fuente: SBS.

Elaboración: BCRP, Sucursal Cusco. Departamento de Estudios Económicos.

**El gasto en formación bruta de capital disminuyó 15,3 por ciento interanual, explicado por la menor inversión en el Gobierno nacional y los Gobiernos locales. No obstante, la inversión aumentó 30,0 por ciento hasta noviembre.**

## Formación bruta de capital

(En millones de soles)

	Noviembre			Enero - Noviembre		
	2020	2021	Var. % Real	2020	2021	Var. % Real
<b>Formación bruta de capital</b>	<b>117</b>	<b>105</b>	<b>-15,3</b>	<b>621</b>	<b>839</b>	<b>30,0</b>
Gobierno Nacional	40	21	-49,3	163	235	39,1
Gobierno Regional	22	27	15,7	180	184	-1,3
Gobiernos Locales	55	56	-3,2	278	419	45,0

Fuente: MEF.

Elaboración: BCRP, Sucursal Cusco. Departamento de Estudios Económicos.

## Evolución de la formación bruta de capital

(Var. % real con respecto a similar mes del año anterior)

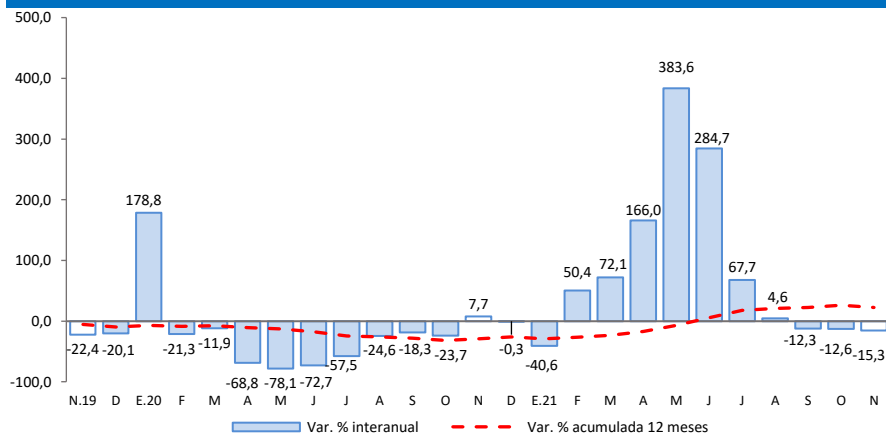

Fuente: MEF.

Elaboración: BCRP, Sucursal Cusco. Departamento de Estudios Económicos.

- Los principales proyectos ejecutados por el **Gobierno nacional**, en noviembre, fueron:
  - Mejoramiento de la carretera Emp. PE-30 A (dv. Caraybamba) - Emp. AP-108 (Antabamba) - Emp. PE-30 B (Huancabamba) - Emp. PE-30 A (dv. Tintay) - Emp. PE-30 A (Santa Rosa) – Emp. AP-109 (Antabamba), por niveles de servicio, distrito de Caraybamba de la provincia de Aymaraes (S/ 5,3 millones).
  - Mejoramiento de los servicios educativos de la Facultad de Educación y Ciencias Sociales de la UNAMBA, distrito de Tamburco, provincia de Abancay (S/ 5,1 millones).
- En el **Gobierno regional**, los principales proyectos desarrollados fueron:
  - Mejoramiento del servicio educativo del Instituto de Educación Superior Pedagógico Gregorio Mendel de Chuquibambilla, provincia de Grau (S/ 2,2 millones).
  - Mejoramiento del servicio de agua para riego en los sectores de Ccanccayllo, Otoccpampa, Huachuacocha Llaulichayocc, Ataccara, Lorenzayocc Pacchipata, Matinga y Ccacce Mollepata, distrito de Huancaray, provincia de Andahuaylas (S/ 1,2 millones).
- Por último, en los **Gobiernos locales** los proyectos más destacados fueron:
  - Creación de pistas y veredas en el centro poblado de Pumachuco, distrito de Huaccana, provincia de Chincheros (S/ 1,6 millones).
  - Mejoramiento de la transitabilidad peatonal y vehicular de la localidad de Turpo, distrito de Turpo ubicado en la provincia de Andahuaylas (S/ 1,3 millones).