



BANCO CENTRAL DE RESERVA DEL PERÚ

Apurímac: Síntesis de Actividad Económica - Octubre 2021 -

**Departamento de Estudios Económicos
Sucursal Cusco**

Diciembre de 2021

Actividad Primaria

- El **sector agropecuario** se redujo en 2,0 por ciento en el periodo interanual, ante la disminución en la producción del subsector agrícola, relacionado a la menor producción de tarhui, maíz choclo y trébol; asimismo, disminuyó la producción del subsector pecuario. En cambio, entre enero y octubre de 2021 el sector aumentó 5,7 por ciento respecto a similar periodo del año previo.
- El **sector pesca** mostró una expansión de 19,9 por ciento interanual en octubre, debido a una mayor producción de trucha, pese a la reducción de la especie pejerrey. En el periodo enero-octubre de 2021, la actividad pesquera creció 15,7 por ciento frente a similar periodo del año previo.
- La **actividad minera** fue menor en 9,9 por ciento con respecto a octubre de 2020, principalmente por una contracción de la producción de cobre, plata y oro. En el acumulado a octubre de 2021, el sector aumentó 10,1 por ciento en comparación con similar periodo del año previo, explicado por una mayor producción de molibdeno y cobre.

Otros Indicadores de Actividad Económica

- El **saldo de crédito** ascendió a S/ 1 475 millones al cierre del mes de octubre. El monto alcanzado mostró un incremento de 10,1 por ciento con respecto a octubre de 2020. El crédito a empresas se expandió 11,3 por ciento y a personas creció 8,2 por ciento.
- La **inversión** (S/ 97 millones) mostró una disminución de 12,6 por ciento interanual, explicada por la contracción de la inversión en los tres niveles de gobierno. La inversión acumulada a octubre de 2021 aumentó 40,5 por ciento, consecuencia de los mayores desembolsos en el Gobierno nacional y en Gobiernos locales.

Apurímac: Otros indicadores de actividad económica (Variación % respecto a similar mes del año anterior)

| | May. 21 | Jun. 21 | Jul. 21 | Ago. 21 | Set. 21 | Oct. 21 |
|---|-----------|-----------|---------|---------|---------|---------|
| Arribos a los establecimientos de hospedaje | ↑ 6 579,0 | ↑ 1 817,4 | ↑ 242,1 | ↑ 176,3 | ↑ 87,8 | n.d. |
| Crédito total 1/ | ↑ 19,0 | ↑ 18,5 | ↑ 14,3 | ↑ 12,5 | ↑ 11,2 | ↑ 10,1 |
| Crédito de consumo 1/ | ↑ 5,7 | ↑ 5,5 | ↑ 6,0 | ↑ 7,5 | ↑ 7,6 | ↑ 8,8 |
| Crédito hipotecario 1/ | ↑ 3,9 | ↑ 0,1 | ↑ 2,7 | ↑ 2,4 | ↑ 4,5 | ↑ 2,5 |
| Inversión Pública 2/ | ↑ 383,6 | ↑ 284,7 | ↑ 67,7 | ↑ 4,6 | ↓ -12,3 | ↓ -12,6 |

1/ En términos nominales.

2/ En términos reales.

Fuentes: MINCETUR, SBS y MEF.

La actividad agropecuaria registró una reducción de 2,0 por ciento en octubre, por una menor producción del subsector agrícola (-3,0 por ciento). Entre enero y octubre de 2021 el sector creció 5,7 por ciento respecto a similar periodo del año previo.

Producción de principales productos agropecuarios 1/

(Miles de toneladas)

| Subsectores | Estructura Porcentual 2019 2/ | Octubre | | | Enero - Octubre | | | | |
|--|-------------------------------------|---------|------|-------------|-----------------------------------|-------|-------|-------------|-------------|
| | | 2020 | 2021 | Var.% | Contribución al crecimiento 3/ | | 2020 | 2021 | Var.% |
| AGRICOLA | 79,3 | | | -3,0 | -1,1 | | | 7,6 | 6,1 |
| Orientada al mercado externo y agroindustria 2/ | 51,7 | | | -7,1 | -0,2 | | | 6,3 | 3,3 |
| Papa | 34,1 | 0,7 | 0,6 | -17,4 | -0,4 | 370,5 | 405,3 | 9,4 | 3,1 |
| Tara | 0,2 | 0,0 | 0,0 | 0,0 | 0,0 | 0,7 | 1,0 | 49,4 | 0,1 |
| Algodón rama | 0,0 | 0,0 | 0,0 | - | - | 0,0 | 0,0 | - | - |
| Haba grano seco | 2,5 | 0,0 | 0,0 | - | - | 10,9 | 10,7 | -2,3 | -0,1 |
| Maíz amiláceo | 12,3 | 0,0 | 0,0 | - | - | 52,3 | 50,1 | -4,2 | -0,5 |
| Quinua | 2,5 | 0,0 | 0,0 | - | - | 11,9 | 10,5 | -11,8 | -0,3 |
| Anís | 0,1 | 0,0 | 0,0 | - | - | 0,1 | 1,1 | 892,8 | 1,0 |
| Caña para alcohol | 0,0 | 0,0 | 0,4 | - | - | 3,2 | 2,3 | -27,1 | 0,0 |
| Orientada al mercado interno 2/ | 27,6 | | | -2,7 | -1,0 | | | 9,7 | 2,9 |
| Tarhui | 0,6 | 0,5 | 0,0 | -100,0 | -5,0 | 2,5 | 2,3 | -9,5 | -0,1 |
| Trébol | 1,5 | 12,3 | 11,2 | -9,1 | -0,6 | 110,2 | 109,5 | -0,6 | 0,0 |
| Maíz choclo | 1,9 | 0,2 | 0,1 | -60,9 | -0,6 | 16,1 | 21,7 | 34,8 | 0,6 |
| Haba grano verde | 0,6 | 0,1 | 0,0 | -81,8 | -0,3 | 3,7 | 3,9 | 6,1 | 0,0 |
| Yuca | 0,1 | 0,1 | 0,0 | -100,0 | -0,3 | 0,8 | 0,6 | -20,3 | 0,0 |
| Arveja grano verde | 0,6 | 0,1 | 0,1 | -29,4 | -0,3 | 3,3 | 4,1 | 26,1 | 0,1 |
| Tomate | 0,3 | 0,2 | 0,2 | 30,0 | 0,2 | 1,8 | 2,2 | 25,4 | 0,1 |
| Rye grass | 0,4 | 7,0 | 10,4 | 48,7 | 0,7 | 94,7 | 114,0 | 20,4 | 0,1 |
| Frijol grano seco | 3,9 | 0,0 | 0,1 | 500,0 | 1,0 | 8,4 | 9,0 | 7,1 | 0,2 |
| Alfalfa | 3,2 | 15,2 | 20,1 | 32,4 | 4,4 | 150,3 | 143,1 | -4,8 | -0,2 |
| PECUARIO | 20,7 | | | -1,4 | -0,9 | | | -2,2 | -0,4 |
| Vacuno 4/ | 7,3 | 0,7 | 0,7 | -1,3 | -0,3 | 7,5 | 7,4 | -1,9 | -0,1 |
| Porcino 4/ | 2,4 | 0,3 | 0,3 | -3,3 | -0,3 | 3,1 | 3,0 | -3,3 | -0,1 |
| Huevos | 0,3 | 0,0 | 0,0 | -20,0 | -0,2 | 0,5 | 0,4 | -8,4 | 0,0 |
| Ovino 4/ | 2,0 | 0,2 | 0,2 | -2,8 | -0,2 | 1,9 | 1,8 | -4,8 | -0,1 |
| Leche | 5,0 | 2,0 | 2,0 | 0,8 | 0,1 | 29,8 | 29,5 | -0,9 | 0,0 |
| SECTOR AGROPECUARIO | 100,0 | | | -2,0 | -2,0 | | | 5,7 | 5,7 |

1/ Cifras preliminares.

2/ Estimado a precios del 2007.

3/ Con base en la estructura de similar periodo 2020.

4/ Peso de animal en pie.

Fuente: MIDAGRI.

Elaboración: BCRP, Sucursal Cusco. Departamento de Estudios Económicos.

- La contracción del **subsector agrícola** fue explicada por una menor producción orientada mercado externo y agroindustria (-7,1 por ciento), consecuencia de la menor producción de papa (-17,4 por ciento); asimismo, disminuyó la producción destinada al mercado interno (-2,7 por ciento), por una menor producción de maíz choclo (-60,9 por ciento), trébol (-9,1 por ciento) y tarhui. Por el contrario, entre enero y octubre de 2021, el subsector creció 7,6 por ciento respecto a similar periodo de 2020, por las mayores cosechas de papa, anís y maíz choclo.
- El **subsector pecuario** retrocedió 1,4 por ciento en octubre, por una menor producción de huevos (-20,0 por ciento), porcino (-3,3 por ciento) y vacuno (-1,3 por ciento). Así, entre enero y octubre de 2021, la producción pecuaria disminuyó 2,2 por ciento frente a similar al periodo del año previo.

La producción pesquera creció 19,9 por ciento interanual en octubre, debido a una mayor producción de trucha. En el periodo enero-octubre de 2021, la actividad pesquera creció 15,7 por ciento frente a similar periodo del año previo.

Producción pesquera 1/
(En TM)

| Subsectores | Octubre | | | Enero - Octubre | | |
|-------------------------------------|---------|------|-------------|-----------------|------|-------------|
| | 2020 | 2021 | Var. % | 2020 | 2021 | Var. % |
| Consumo Humano Directo (CHD) | | | | | | |
| Fresco | 10 | 12 | 17,7 | 128 | 146 | 14,5 |
| SECTOR PESCA 2/ | | | 19,9 | | | 15,7 |

1/ Cifras preliminares.

2/ Estimado a precios de 2007.

Fuente: PRODUCE.

Elaboración: BCRP, Sucursal Cusco. Departamento de Estudios Económicos.

Evolución de la producción pesquera 1/
(Var.% real respecto a similar mes del año anterior)

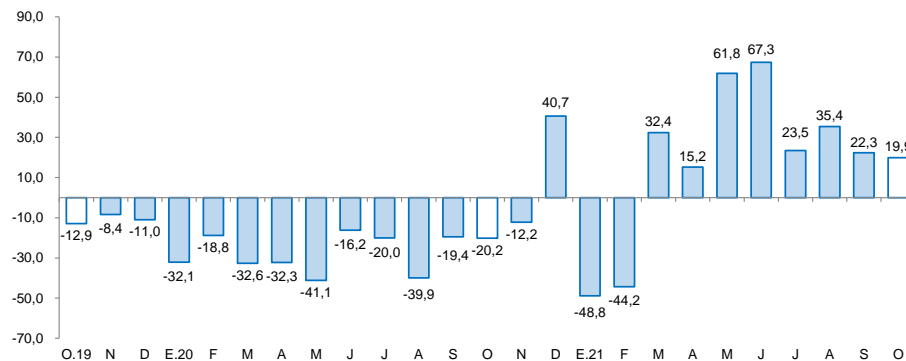

1/ A precios de 2007

Fuente: Ministerio de la Producción

El sector minería disminuyó 9,9 por ciento con respecto a octubre de 2020, principalmente por una contracción de la producción de cobre. En el acumulado a octubre de 2021, el sector aumentó 10,1 por ciento en comparación con similar periodo del año previo.

Producción minera 1/

(Var. % real respecto al mismo periodo del año anterior)

| Mineral | Estructura Porcentual 2019.3/ | | Octubre | | | Enero - Octubre | | | |
|-----------------------------|-------------------------------|--------|---------|-----------------|-------------|-----------------|---------|-----------------|-------------|
| | 2020 | 2021 | Var.% | Contribución 4/ | 2020 | 2021 | Var.% | Contribución 4/ | |
| Cobre (T.M.) | 93,8 | 28 137 | 25 045 | -11,0 | -9,2 | 230 085 | 235 386 | 2,3 | 2,0 |
| Molibdeno (T.M.) | 4,8 | 356 | 434 | 21,9 | 2,5 | 2 134 | 4 340 | 103,4 | 8,9 |
| Oro (Kg.) | 1,4 | 140 | 56 | -60,0 | -1,0 | 1 231 | 741 | -39,8 | -0,7 |
| Plata (Kg.) | 0,0 | 15 233 | 4 945 | -67,5 | -2,2 | 81 410 | 77 814 | -4,4 | -0,1 |
| SECTOR MINERIA 2/ 3/ | 100,0 | | | -9,9 | -9,9 | | | 10,1 | 10,1 |

1/ Cifras preliminares.

2/ Unidades Recuperables.

3/ Estimado a precios de 2007.

4/ Con base en la estructura de similar periodo de 2020.

Fuente: MINEM.

Elaboración: BCRP, Sucursal Cusco, Departamento de Estudios Económicos.

- La **producción minera** fue menor en 9,9 por ciento con respecto a octubre de 2020, principalmente por una contracción de la producción de plata (-67,5 por ciento), oro (-60,0 por ciento) y cobre (-11,0 por ciento). En el acumulado a octubre de 2021, el sector mostró una expansión de 10,1 por ciento en comparación con similar periodo del año previo, explicado por una mayor producción de molibdeno (103,4 por ciento) y cobre (2,3 por ciento).
- En octubre, el **precio promedio mensual de cobre** mostró un crecimiento de 4,9 por ciento con respecto a la cotización del mes previo (ctv. US\$/lb. 422,9). El aumento en el precio reflejó la disminución de los inventarios en la Bolsa de Metales de Londres, la depreciación del dólar y las mayores importaciones de cobre por parte de China; atenuado en parte, por el feriado largo en China y por temores de que se extienda la crisis inmobiliaria en dicho país.

Evolución de la producción minera

(Var.% real respecto a similar mes del año anterior)

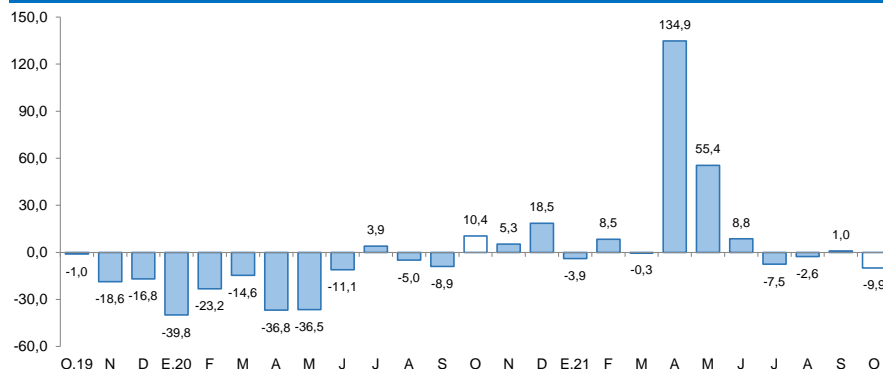

Fuente: MINEM.

Elaboración: BCRP, Sucursal Cusco, Departamento de Estudios Económicos.

Cotización Internacional de cobre

(US\$/lb. Datos promedio del periodo – London Metal Exchange)

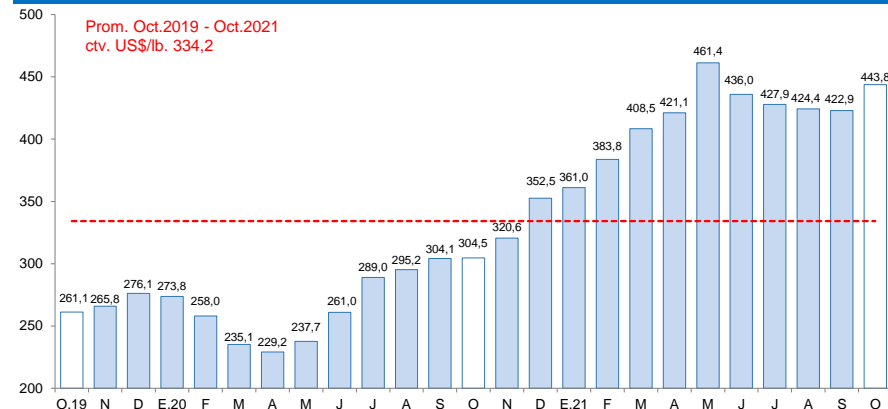

Fuente: Reuters y BCRP.

El saldo de créditos (S/ 1 475 millones) se incrementó en 10,1 por ciento interanual en octubre, debido a los mayores créditos otorgados a empresas (11,3 por ciento) y a personas (8,2 por ciento).

Crédito

(Saldos a fin de periodo en millones de soles)

| | A octubre | | | |
|-----------------------------------|--------------|--------------|-----------------|---------------------------|
| | 2020 | 2021 | Estruct. % 2021 | Var. Nom. Oct-21 / Oct-20 |
| Banco de la Nación 1/ | 79 | 78 | 5,3 | -1,3 |
| Agrobanco 2/ | 2 | 5 | 0,4 | 220,3 |
| Banca Múltiple | 375 | 430 | 29,2 | 14,7 |
| Instituciones No Bancarias | 884 | 962 | 65,2 | 8,8 |
| Financieras | 148 | 141 | 9,5 | -5,1 |
| Cajas Municipales | 722 | 808 | 54,8 | 11,9 |
| Cajas Rurales | 13 | 13 | 0,9 | -1,9 |
| Edpymes | 1 | 0 | 0,0 | -100,0 |
| TOTAL | 1 340 | 1 475 | 100,0 | 10,1 |
| Empresas | 824 | 917 | 62,1 | 11,3 |
| Personas | 516 | 559 | 37,9 | 8,2 |
| Consumo | 469 | 510 | 34,6 | 8,8 |
| Hipotecario | 47 | 48 | 3,3 | 2,5 |
| MN | 1 337 | 1 471 | 99,7 | 10,0 |
| ME | 3 | 5 | 0,3 | 76,5 |

1/ Considera solo los créditos de consumo e hipotecario.

2/ No considera los créditos a las demás empresas del sistema financiero.

Fuente: SBS.

Elaboración: BCRP, Sucursal Cusco. Departamento de Estudios Económicos.

- Al cierre del mes de setiembre de 2021, la **tasa de morosidad** aumentó 0,2 de punto porcentual respecto al registro interanual, ubicándose en 4,1 por ciento. En las instituciones bancarias se ubicó en 5,5 por ciento, mayor en 1,2 de punto porcentual comparado al registro interanual; sin embargo, en las instituciones no bancarias se reportó una tasa de 3,5 por ciento, menor en 0,3 de punto porcentual respecto a setiembre de 2020.

Evolución del crédito

(Var. % con respecto a similar mes del año anterior)

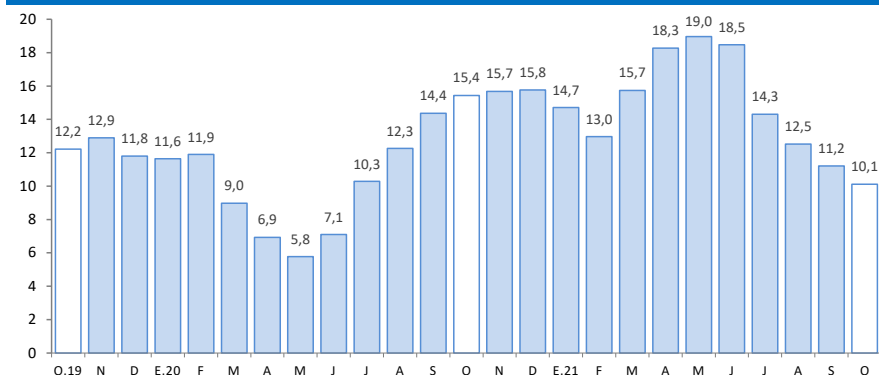

Fuente: SBS.

Elaboración: BCRP, Sucursal Cusco. Departamento de Estudios Económicos.

Tasa de morosidad 1/

(Porcentaje)

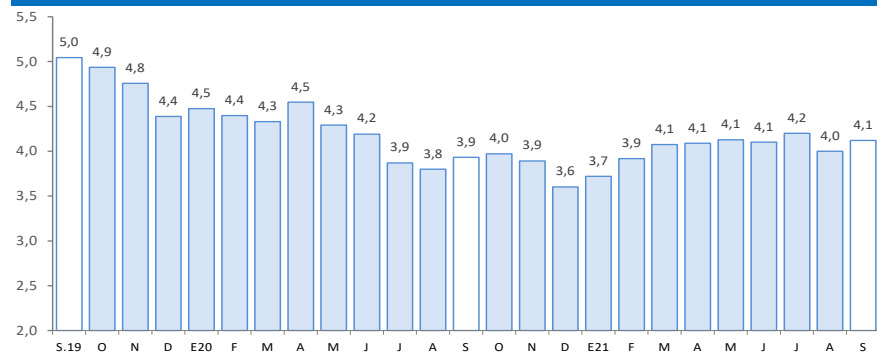

1/ Preliminar.

2/ Morosidad = (créditos vencidos + créditos en cobranza judicial)/colocaciones brutas.

Fuente: SBS.

Elaboración: BCRP, Sucursal Cusco. Departamento de Estudios Económicos.

El saldo de depósitos (S/ 1 612 millones) creció 14,8 por ciento, debido a los mayores depósitos de ahorro (24,0 por ciento) y a la vista (23,7 por ciento), pese a una reducción de los depósitos a plazo (-11,0 por ciento).

Depósitos

(Saldos a fin de periodo en millones de soles)

| | A octubre | | | |
|-----------------------------------|--------------|--------------|--------------------|------------------------------|
| | 2020 | 2021 | Estruct. % 2021 | Var. Nom. Oct-21 / Oct-20 |
| Banco de la Nación | 395 | 450 | 27,9 | 13,9 |
| Banca Múltiple | 645 | 760 | 47,2 | 17,7 |
| Instituciones No Bancarias | 364 | 402 | 24,9 | 10,4 |
| Financieras | 69 | 76 | 4,7 | 9,3 |
| Cajas Municipales | 293 | 324 | 20,1 | 10,6 |
| Cajas Rurales | 2 | 2 | 0,1 | 25,3 |
| TOTAL | 1 404 | 1 612 | 100,0 | 14,8 |
| Vista | 237 | 293 | 18,2 | 23,7 |
| Ahorro | 798 | 990 | 61,4 | 24,0 |
| A plazo | 369 | 328 | 20,4 | -11,0 |
| MN | 1 320 | 1 502 | 93,2 | 13,8 |
| ME | 85 | 109 | 6,8 | 29,2 |

Fuente: SBS.

Elaboración: BCRP, Sucursal Cusco. Departamento de Estudios Económicos.

Evolución de los depósitos

(Var.% con respecto a similar mes del año anterior)

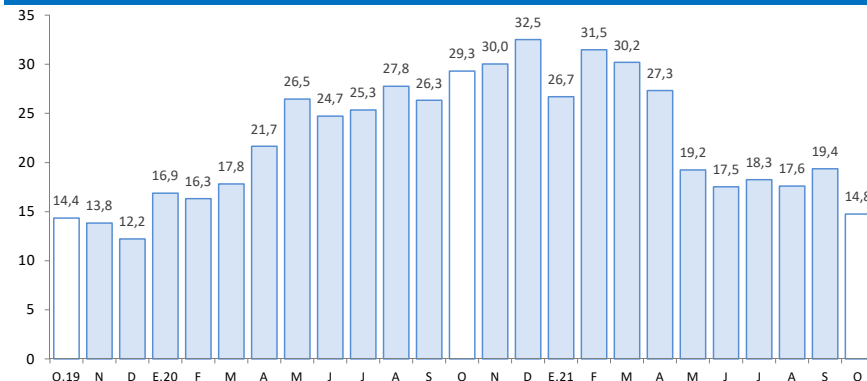

Fuente: SBS.

Elaboración: BCRP, Sucursal Cusco. Departamento de Estudios Económicos.

El gasto en formación bruta de capital decreció 12,6 por ciento interanual, explicado por la contracción de la inversión en los tres niveles de gobierno. En el acumulado a octubre de 2021, la inversión aumentó en 40,5 por ciento.

Formación bruta de capital (En millones de soles)

| | Octubre | | | Enero - Octubre | | |
|-----------------------------------|------------|-----------|--------------|-----------------|------------|-------------|
| | 2020 | 2021 | Var. % Real | 2020 | 2021 | Var. % Real |
| Formación bruta de capital | 105 | 97 | -12,6 | 504 | 734 | 40,5 |
| Gobierno Nacional | 21 | 18 | -20,0 | 123 | 214 | 67,5 |
| Gobierno Regional | 24 | 20 | -20,5 | 157 | 157 | -3,8 |
| Gobiernos Locales | 60 | 59 | -6,9 | 223 | 363 | 56,7 |

Fuente: MEF.

Elaboración: BCRP, Sucursal Cusco. Departamento de Estudios Económicos.

Evolución de la formación bruta de capital (Var. % real con respecto a similar mes del año anterior)

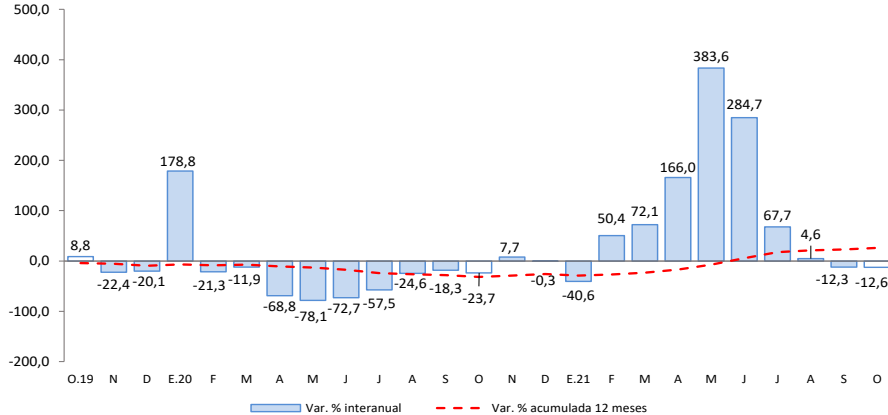

Fuente: MEF.

Elaboración: BCRP, Sucursal Cusco. Departamento de Estudios económicos.

- Los principales proyectos ejecutados por el **Gobierno nacional**, en octubre, fueron:
 - ✓ Construcción de la vía de Evitamiento de la ciudad de Abancay (S/ 3,8 millones).
 - ✓ Mejoramiento de la carretera Emp. PE-30 A (dv. Caraybamba) - Emp. AP-108 (Antabamba) - Emp. PE-30 B (Huancabamba) - Emp. PE-30 A (dv. Tintay) - Emp. PE-30 A (Santa Rosa) – Emp. AP-109 (Antabamba), por niveles de servicio, distrito de Caraybamba de la provincia de Aymaraes (S/ 1,9 millones).
- En el **Gobierno regional**, los principales proyectos desarrollados fueron:
 - ✓ Mejoramiento del acceso a los servicios de salud en los PS I-1: Curanco, Mutkani, Llanaccollpa, Santa Rosa, Huacullo, Huancaray y Palccayño; PS I-2: Chuñohuacho; de la microrred Antabamba, provincia de Antabamba (S/ 1,0 millón).
 - ✓ Construcción de planta generadora de oxígeno medicinal; adquisición de planta generadora de oxígeno medicinal; en la Dirección Sub Regional de Salud Chanka Andahuaylas, distrito y provincia de Andahuaylas (S/ 995,6 mil).
- Por último, en los **Gobiernos locales** los proyectos más destacados fueron:
 - ✓ Ampliación, mejoramiento de los sistemas de agua potable y alcantarillado de los ocho barrios urbano marginales de la localidad Curahuasi, distrito de Curahuasi, provincia de Abancay (S/ 2,9 millones).
 - ✓ Mejoramiento del servicio de agua del sistema de riego sector Huanca de la localidad de Antabamba, distrito y provincia de Antabamba (S/ 1,8 millones).