



**BANCO CENTRAL DE RESERVA DEL PERÚ**

# **Apurímac: Síntesis de Actividad Económica - Agosto 2021 -**

**Departamento de Estudios Económicos  
Sucursal Cusco**

Octubre de 2021

## Actividad Primaria

- El **sector agropecuario** creció 24,3 por ciento en el periodo interanual, ante el incremento en la producción del subsector agrícola, relacionado a la mayor producción de haba grano seco, frijol grano seco y papa; en cambio, disminuyó la producción del subsector pecuario. Con ello, entre enero y agosto de 2021 el sector aumentó 2,7 por ciento respecto a similar periodo del año previo.
- El **sector pesca** mostró una expansión de 33,4 por ciento interanual en agosto, debido a una mayor producción de trucha, pese a la reducción de la especie pejerrey. En el periodo enero-agosto de 2021, la actividad pesquera creció 14,6 por ciento frente a similar periodo del año previo.
- La **actividad minera** fue menor en 2,6 por ciento con respecto a agosto de 2020, principalmente por una contracción de cobre. En el acumulado a agosto de 2021, el sector mostró una expansión de 14,8 por ciento en comparación con respecto a agosto de 2020, explicado por una mayor producción de molibdeno, cobre y plata.

## Otros Indicadores de Actividad Económica

- El **saldo de crédito** ascendió a S/ 1 438 millones al cierre del mes de agosto. El monto alcanzado mostró un incremento de 12,5 por ciento con respecto a agosto de 2020. El crédito a empresas se expandió 16,1 por ciento y a personas creció 7,1 por ciento.
- La **inversión** (S/ 78 millones) mostró un aumento de 4,6 por ciento interanual, explicada por la expansión de la inversión en los Gobiernos locales y Gobierno nacional. La inversión acumulada a agosto de 2021 aumentó 75,7 por ciento, consecuencia de los mayores desembolsos en los tres niveles de gobierno.

### Apurímac: Otros indicadores de actividad económica (Variación % respecto a similar mes del año anterior)

	Mar. 21	Abr. 21	May. 21	Jun. 21	Jul. 21	Ago. 21
Arribos a los establecimientos de hospedaje	↑ 90,1	↑ 5 236,6	↑ 6 759,7	↑ 1 781,0	n.d.	n.d.
Crédito total 1/	↑ 15,7	↑ 18,3	↑ 19,0	↑ 18,5	↑ 14,3	↑ 12,5
Crédito de consumo 1/	↓ -1,0	↑ 3,6	↑ 5,7	↑ 5,5	↑ 6,0	↑ 7,5
Crédito hipotecario 1/	↑ 1,5	↑ 1,9	↑ 3,9	↑ 0,1	↑ 2,7	↑ 2,4
Inversión Pública 2/	↑ 72,1	↑ 166,0	↑ 383,6	↑ 284,7	↑ 67,7	↑ 4,6

1/ En términos nominales.

2/ En términos reales.

Fuentes: MINCETUR, SBS y MEF.

La actividad agropecuaria registró un aumento de 24,3 por ciento en agosto, por una mayor producción del subsector agrícola (40,7 por ciento). Entre enero y agosto de 2021 el sector creció 2,7 por ciento respecto a similar periodo del año previo.

## Producción de principales productos agropecuarios 1/

(Miles de toneladas)

Subsectores	Estructura Porcentual 2019 2/	Agosto			Enero - Agosto					
		2020	2021	Var.%	Contribución al crecimiento 3/		2020	2021	Var.%	Contribución al crecimiento 3/
<b>AGRICOLA</b>	<b>79,5</b>			<b>40,7</b>	<b>25,1</b>				<b>3,7</b>	<b>3,1</b>
<b>Orientada al mercado externo y agroindustria 2/</b>	<b>51,3</b>			<b>16,1</b>	<b>5,4</b>				<b>1,1</b>	<b>0,6</b>
Haba grano seco	2,5	1,9	2,8	47,1	4,5	10,9	10,9	-0,5	0,0	0,0
Papa	33,8	7,7	8,5	10,2	1,6	369,0	388,5	5,3	1,8	1,8
Maíz amiláceo	12,2	1,2	1,3	14,4	0,9	52,3	48,9	-6,6	-0,9	-0,9
Anís	0,1	0,0	0,0	450,0	0,2	0,1	0,1	-7,3	0,0	0,0
Tara	0,2	0,1	0,1	25,2	0,1	0,5	0,8	56,3	0,1	0,1
Algodón rama	0,0	0,0	0,0	-	-	0,0	0,0	-	-	-
Caña de Azúcar	0,0	0,4	0,0	-100,0	-0,1	2,8	1,5	-46,1	0,0	0,0
Quinua	2,5	0,4	0,0	-94,9	-1,8	11,9	10,4	-12,5	-0,4	-0,4
<b>Orientada al mercado interno 2/</b>	<b>28,1</b>			<b>69,8</b>	<b>19,7</b>			<b>8,4</b>	<b>2,5</b>	
Frijol grano seco	3,9	0,2	0,4	129,0	2,0	8,3	8,3	-0,5	0,0	0,0
Arveja grano verde	0,4	0,2	0,1	486,9	1,8	3,1	3,4	54,8	0,2	0,2
Tarhui	0,6	0,4	0,6	35,1	1,0	1,5	2,1	39,9	0,2	0,2
Avena grano	1,8	0,0	0,1	530,0	0,9	2,1	2,5	-18,3	-0,3	-0,3
Palta	0,9	0,1	0,3	175,5	0,8	4,3	4,5	4,7	0,0	0,0
Zapallo	0,4	0,2	0,6	185,0	0,7	3,3	3,0	-8,3	0,0	0,0
Trigo	1,8	0,3	0,5	37,0	0,4	12,5	13,3	5,9	0,1	0,1
Ajo	0,1	0,0	0,1	275,0	0,4	0,5	0,6	22,0	0,0	0,0
Maíz choclo	1,9	0,1	0,2	250,0	0,4	15,7	14,7	-6,4	-0,1	-0,1
Arándano	0,1	0,0	0,0	450,0	0,4	0,0	0,0	-7,3	0,0	0,0
<b>PECUARIO</b>	<b>20,5</b>			<b>-1,9</b>	<b>-0,7</b>			<b>-2,2</b>	<b>-0,4</b>	
Porcino 4/	2,4	0,3	0,3	-6,1	-0,3	2,5	2,4	-3,4	-0,1	-0,1
Ovino 4/	2,0	0,2	0,2	-4,9	-0,2	1,5	1,5	-5,0	-0,1	-0,1
Vacuno 4/	7,2	0,7	0,7	-1,0	-0,1	6,0	5,9	-1,9	-0,1	-0,1
Leche	5,0	2,4	2,4	-0,6	-0,1	25,7	25,4	-1,1	-0,1	-0,1
Huevos	0,3	0,0	0,0	-7,0	0,0	0,4	0,4	-3,0	0,0	0,0
<b>SECTOR AGROPECUARIO</b>	<b>100,0</b>			<b>24,3</b>	<b>24,3</b>			<b>2,7</b>	<b>2,7</b>	

1/ Cifras preliminares.

2/ Estimado a precios del 2007.

3/ Con base en la estructura de similar periodo 2020.

4/ Peso de animal en pie.

Fuente: MIDAGRI.

Elaboración: BCRP, Sucursal Cusco. Departamento de Estudios Económicos.

- La expansión del **subsector agrícola** fue explicada por una mayor producción destinada al mercado interno (69,8 por ciento), por una mayor producción de arveja grano verde (486,9 por ciento), frijol grano seco (129,0 por ciento) y tarhui (35,1 por ciento); en el mismo sentido, aumentó la producción orientada mercado externo y agroindustria (16,1 por ciento), consecuencia de la mayor producción de haba grano seco (47,1 por ciento), maíz amiláceo (14,4 por ciento) y papa (10,2 por ciento). De esta manera, entre enero y agosto de 2021, el subsector creció 3,7 por ciento respecto a similar periodo de 2020, por las mayores cosechas de papa, arveja grano verde y tarhui.
- El **subsector pecuario** retrocedió 1,9 por ciento en agosto, por una menor producción de porcino (-6,1 por ciento), ovino (-4,9 por ciento) y vacuno (-1,0 por ciento). Así, entre enero y agosto de 2021, la producción pecuaria disminuyó 2,2 por ciento frente a similar al periodo del año previo.

La producción pesquera creció 33,4 por ciento interanual en agosto, debido a una mayor producción de trucha, pese a una menor extracción de pejerrey. En el periodo enero-agosto de 2021, la actividad pesquera creció 14,6 por ciento frente a similar periodo del año previo.

### Producción pesquera 1/ (En TM)

Subsectores	Agosto			Enero - Agosto		
	2020	2021	Var. %	2020	2021	Var. %
<b>Consumo Humano Directo (CHD)</b>						
Fresco	10	12	31,0	108	123	13,5
<b>SECTOR PESCA 2/</b>			<b>33,4</b>			<b>14,6</b>

1/ Cifras preliminares.

2/ Estimado a precios de 2007.

Fuente: PRODUCE.

Elaboración: BCRP, Sucursal Cusco. Departamento de Estudios Económicos.

### Evolución de la producción pesquera 1/ (Var.% real respecto a similar mes del año anterior)

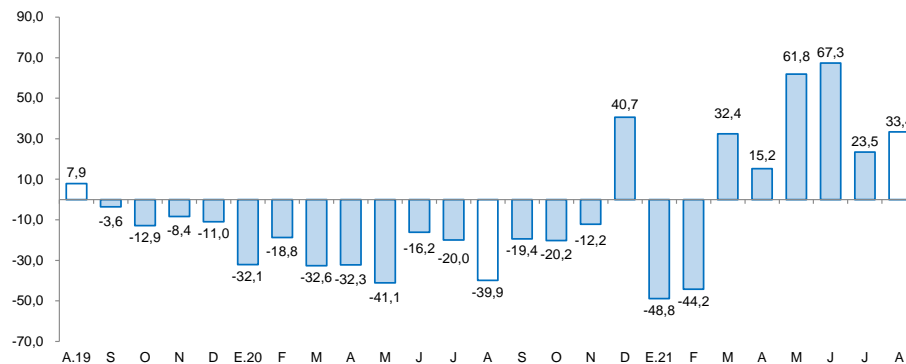

1/ A precios de 2007

Fuente: Ministerio de la Producción

El sector minería disminuyó 2,6 por ciento interanual en agosto de 2021, principalmente por una contracción de cobre. En cambio, entre enero y agosto de 2021, el sector aumentó 14,8 por ciento frente a similar periodo del año previo.

## Producción minera 1/

(Var. % real respecto al mismo periodo del año anterior)

Mineral	Estructura Porcentual 2019 3/	Agosto				Enero - Agosto			
		2020	2021	Var.%	Contribución 4/	2020	2021	Var.%	Contribución 4/
Cobre (T.M.)	93,8	27 551	25 396	-7,8	-6,7	178 360	185 289	3,9	3,5
Molibdeno (T.M.)	4,8	325	502	54,5	5,8	1 308	3 524	169,4	11,8
Oro (Kg.)	1,4	122	69	-43,4	-0,6	990	624	-37,0	-0,7
Plata (Kg.)	0,0	11 623	6 623	-43,0	-1,1	61 165	69 085	12,9	0,3
<b>SECTOR MINERÍA 2/ 3/</b>	<b>100,0</b>			<b>-2,6</b>	<b>-2,6</b>			<b>14,8</b>	<b>14,8</b>

1/ Cifras preliminares.

2/ Unidades Recuperables.

3/ Estimado a precios de 2007.

4/ Con base en la estructura de similar periodo de 2020.

Fuente: Ministerio de Energía y Minas (MINEM).

Elaboración: BCRP, Sucursal Cusco, Departamento de Estudios Económicos.

- La **producción minera** fue menor en 2,6 por ciento con respecto a agosto de 2020, debido a una contracción en la producción de oro (-43,4 por ciento), plata (-43,0 por ciento) y cobre (-7,8 por ciento), compensado en parte por el incremento de molibdeno (54,5 por ciento). En el acumulado a agosto de 2021, el sector mostró una expansión de 14,8 por ciento en comparación con similar periodo del año previo, explicado por una mayor producción de molibdeno (169,4 por ciento), plata (12,9 por ciento) y cobre (3,9 por ciento).
- En agosto, el **precio promedio mensual de cobre** mostró una disminución de 0,8 por ciento con respecto a la cotización del mes previo (ctv. US\$/lb. 427,9). La reducción en el precio se explicó por temores de una menor demanda de China debido al mayor brote de COVID-19 desde el inicio de la pandemia, a lo que se sumó la apreciación del dólar; asimismo, por la subasta de metales básicos de las reservas estratégicas de China, y por la menor actividad manufacturera de China anunciada recientemente.

## Evolución de la producción minera

(Var.% real respecto a similar mes del año anterior)

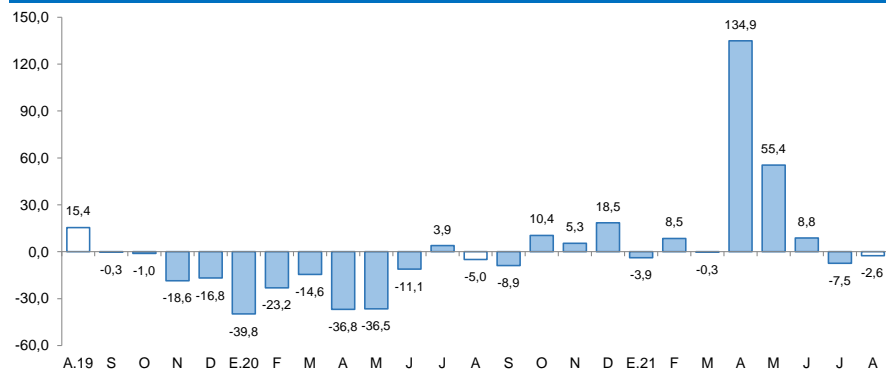

Fuente: MINEM.

Elaboración: BCRP, Sucursal Cusco, Departamento de Estudios Económicos.

## Cotización Internacional de cobre

(US\$/lb. Datos promedio del periodo – London Metal Exchange)

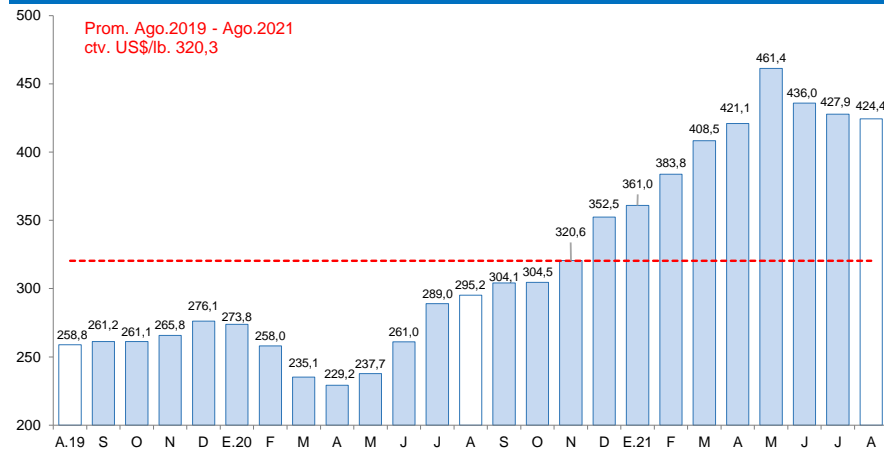

Fuente: Reuters y BCRP.

**El saldo de créditos (S/ 1 438 millones) se incrementó en 12,5 por ciento interanual en agosto, debido a los mayores créditos otorgados a empresas (16,1 por ciento) y a personas (7,1 por ciento).**

## Crédito

(SalDOS a fin de periodo en millones de soles)

	A agosto			
	2020	2021	Estruct. % 2021	Var. Nom. Ago-21 / Ago-20
<b>Banco de la Nación 1/</b>	<b>77</b>	<b>76</b>	<b>5,3</b>	<b>-1,4</b>
<b>Agrobanco 2/</b>	<b>2</b>	<b>4</b>	<b>0,3</b>	<b>120,7</b>
<b>Banca Múltiple</b>	<b>362</b>	<b>416</b>	<b>28,9</b>	<b>14,8</b>
<b>Instituciones No Bancarias</b>	<b>836</b>	<b>941</b>	<b>65,4</b>	<b>12,6</b>
Financieras	144	140	9,7	-3,2
Cajas Municipales	679	790	54,9	16,3
Cajas Rurales	13	12	0,8	-6,1
Edpymes	1	0	0,0	-100,0
<b>TOTAL</b>	<b>1 278</b>	<b>1 438</b>	<b>100,0</b>	<b>12,5</b>
<b>Empresas</b>	<b>777</b>	<b>902</b>	<b>62,7</b>	<b>16,1</b>
<b>Personas</b>	<b>501</b>	<b>536</b>	<b>37,3</b>	<b>7,1</b>
Consumo	455	489	34,0	7,5
Hipotecario	46	47	3,3	2,4
MN	1 275	1 435	99,8	12,5
ME	2	3	0,2	36,5

1/ Considera solo los créditos de consumo e hipotecario.

2/ No considera los créditos a las demás empresas del sistema financiero.

Fuente: SBS.

Elaboración: BCRP, Sucursal Cusco. Departamento de Estudios Económicos.

- Al cierre del mes de julio de 2021, la **tasa de morosidad** aumentó 0,3 de punto porcentual respecto al registro interanual, ubicándose en 4,2 por ciento. En las instituciones bancarias se ubicó en 5,5 por ciento, mayor en 1,5 puntos porcentuales comparado al registro interanual; sin embargo, en las instituciones no bancarias se reportó una tasa de 3,6 por ciento, menor en 0,3 de punto porcentual respecto a julio de 2020.

## Evolución del crédito

(Var. % con respecto a similar mes del año anterior)

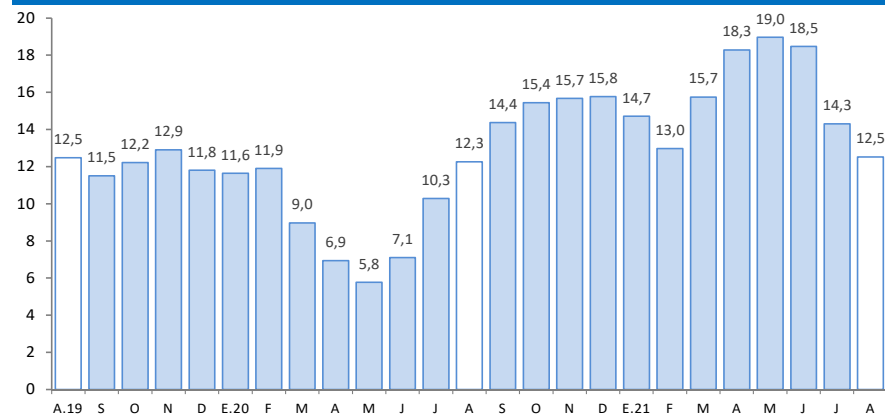

Fuente: SBS.

Elaboración: BCRP, Sucursal Cusco. Departamento de Estudios Económicos.

## Tasa de morosidad 1/

(Porcentaje)

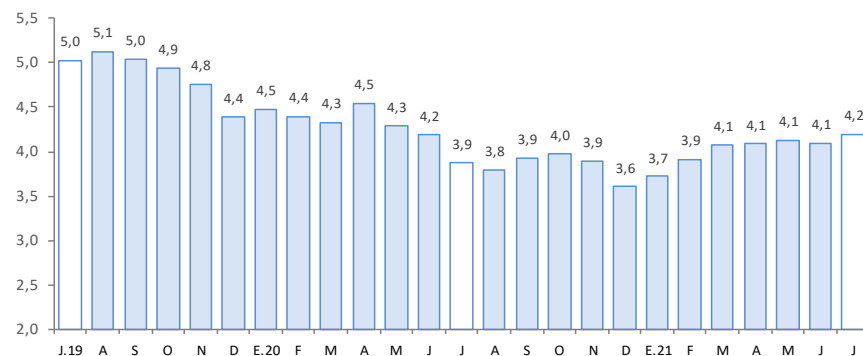

1/ Preliminar.

2/ Morosidad = (créditos vencidos + créditos en cobranza judicial) / colocaciones brutas.

Fuente: SBS.

Elaboración: BCRP, Sucursal Cusco. Departamento de Estudios Económicos.

El saldo de depósitos (S/ 1 578 millones) creció 17,6 por ciento, debido a los mayores depósitos de ahorro (28,5 por ciento) y a la vista (27,5 por ciento), pese a una reducción de los depósitos a plazo (-10,0 por ciento).

## Depósitos

(Saldos a fin de periodo en millones de soles)

	A agosto			
	2020	2021	Estruct. % 2021	Var. Nom. Ago-21 / Ago-20
<b>Banco de la Nación</b>	<b>356</b>	<b>436</b>	<b>27,6</b>	<b>22,5</b>
<b>Banca Múltiple</b>	<b>636</b>	<b>750</b>	<b>47,5</b>	<b>17,9</b>
<b>Instituciones No Bancarias</b>	<b>350</b>	<b>393</b>	<b>24,9</b>	<b>12,2</b>
Financieras	65	74	4,7	12,8
Cajas Municipales	283	317	20,1	11,9
Cajas Rurales	1	2	0,1	50,5
<b>TOTAL</b>	<b>1 342</b>	<b>1 578</b>	<b>100,0</b>	<b>17,6</b>
Vista	234	299	18,9	27,5
Ahorro	735	944	59,8	28,5
A plazo	373	336	21,3	-10,0
MN	1 259	1 473	93,4	17,0
ME	83	105	6,6	26,2

Fuente: SBS.

Elaboración: BCRP, Sucursal Cusco. Departamento de Estudios Económicos.

## Evolución de los depósitos

(Var.% con respecto a similar mes del año anterior)

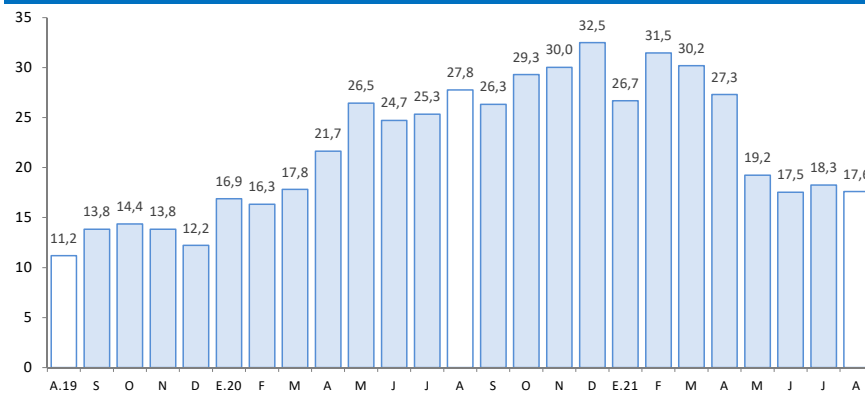

Fuente: SBS.

Elaboración: BCRP, Sucursal Cusco. Departamento de Estudios Económicos.

El gasto en formación bruta de capital creció 4,6 por ciento interanual, explicado por la expansión de la inversión en los Gobiernos locales y en el Gobierno nacional. En el acumulado a agosto de 2021, la inversión aumentó en 75,7 por ciento.

## Formación bruta de capital (En millones de soles)

	Agosto			Enero - Agosto		
	2020	2021	Var. % Real	2020	2021	Var. % Real
<b>Formación bruta de capital</b>	<b>71</b>	<b>78</b>	<b>4,6</b>	<b>302</b>	<b>547</b>	<b>75,7</b>
Gobierno Nacional	18	21	11,5	86	174	97,6
Gobierno Regional	29	13	-56,3	104	122	13,1
Gobiernos Locales	25	44	71,2	112	251	117,1

Fuente: MEF

Elaboración: BCRP, Sucursal Cusco. Departamento de Estudios Económicos.

## Evolución de la formación bruta de capital (Var.% real con respecto a similar mes del año anterior)

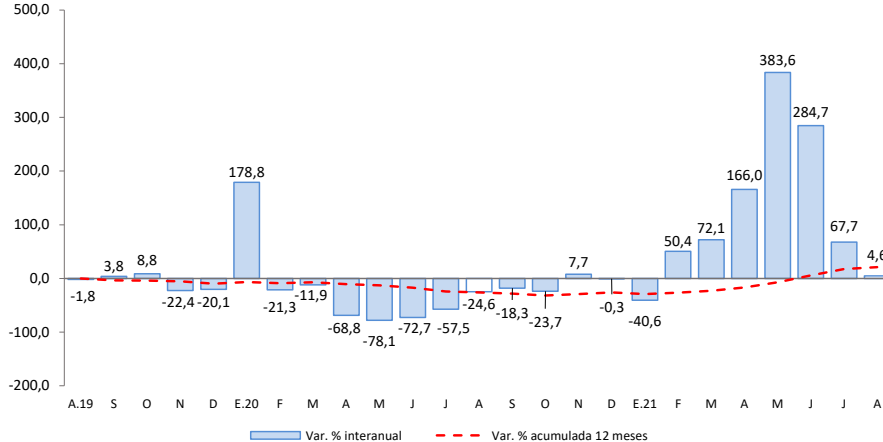

Fuente: MEF.

Elaboración: BCRP, Sucursal Cusco. Departamento de Estudios económicos.

- Los principales proyectos ejecutados por el **Gobierno nacional**, en agosto, fueron:
  - ✓ Mejoramiento del Corredor Vial Apurímac - Cusco, tramo: Pte. Ichuray - Pte. Sayhua., ubicado en el distrito de Challhuahuacho de la provincia de Cotabambas (S/ 6,2 millones).
  - ✓ Mejoramiento de la carretera Andahuaylas (Emp. PE-3S) - Pampachiri - Negromayo (Emp. PE-30A) por niveles de servicio (S/ 3,1 millones).
- En el **Gobierno regional**, los principales proyectos desarrollados fueron:
  - ✓ Mejoramiento del complejo deportivo El Olivo para el desarrollo de las actividades deportivas en el distrito y provincia de Abancay (S/ 751,9 mil).
  - ✓ Mejoramiento del servicio educativo en la I.E.I. Villa Gloria de nivel primario y secundario ubicado en el distrito y provincia de Abancay (S/ 515,0 mil).
- Por último, en los **Gobiernos locales** los proyectos más destacados fueron:
  - ✓ Ampliación y mejoramiento de los sistemas de agua potable y alcantarillado de los ocho barrios urbano marginales del distrito de Curahuasi, provincia de Abancay (S/ 1,4 millones).
  - ✓ Construcción de pistas y veredas en la zona periférica del mercado de Uripa, distrito de Anco Huallo, provincia de Chincheros (S/ 1,1 millones).