



BANCO CENTRAL DE RESERVA DEL PERÚ

Apurímac: Síntesis de Actividad Económica - Junio 2021 -

**Departamento de Estudios Económicos
Sucursal Cusco**

Agosto de 2021

Actividad Primaria

- El **sector agropecuario** creció 20,6 por ciento en el periodo interanual, ante el incremento en la producción del subsector agrícola, relacionado a la mayor producción de papa y maíz amiláceo; en cambio, disminuyó la producción del subsector pecuario. Con ello, entre enero y junio de 2021 el sector aumentó 1,2 por ciento respecto a similar periodo del año previo.
- El **sector pesca** mostró una expansión de 67,3 por ciento interanual en junio, debido a una mayor producción de trucha, pese a la menor producción de la especie pejerrey. En el periodo enero-junio de 2021, la actividad pesquera creció 11,0 por ciento frente a similar periodo del año previo.
- La **actividad minera** fue mayor en 8,8 por ciento con respecto a junio de 2020, principalmente por una mayor producción de molibdeno (63,6 por ciento) y cobre (2,8 por ciento). En el acumulado a junio de 2021, el sector mostró una expansión de 24,2 por ciento en comparación a junio de 2020, explicado por una mayor producción de molibdeno, plata y cobre.

Otros Indicadores de Actividad Económica

- El **saldo de crédito** ascendió a S/ 1 415 millones al cierre del mes de junio. El monto alcanzado mostró un incremento de 18,5 por ciento con respecto a junio de 2020. El crédito a empresas se expandió 26,3 por ciento y a personas creció 7,5 por ciento.
- La **inversión** (S/ 90 millones) mostró un aumento de 284,7 por ciento interanual, explicada por la expansión de la inversión en los Gobiernos locales (447,7 por ciento), Gobierno nacional (224,8 por ciento) y Gobierno regional (164,7 por ciento). La inversión acumulada a junio de 2021 aumentó 105,8 por ciento, como consecuencia de los mayores desembolsos en los tres niveles de gobierno.

Apurímac: Otros indicadores de actividad económica (Variación % respecto a similar mes del año anterior)

	Ene. 21	Feb. 21	Mar. 21	Abr. 21	May. 21	Jun. 21
Arribos a los establecimientos de hospedaje	↓ -9,0	↓ -12,0	↑ 48,6	↑ 1 720,6	n.d.	n.d.
Crédito total 1/	↑ 14,7	↑ 13,0	↑ 15,7	↑ 18,3	↑ 19,0	↑ 18,5
Crédito de consumo 1/	↑ 2,7	↓ -0,3	↓ -1,0	↑ 3,6	↑ 5,7	↑ 8,3
Crédito hipotecario 1/	↓ -2,1	↑ 0,3	↑ 1,5	↑ 1,9	↑ 3,9	↑ 0,1
Inversión Pública 2/	↓ -40,6	↑ 50,4	↑ 72,1	↑ 166,0	↑ 383,6	↑ 284,7

1/ En términos nominales.

2/ En términos reales.

Fuentes: MINCETUR, SBS y MEF.

La actividad agropecuaria registró un aumento de 20,6 por ciento en junio, por una mayor producción del subsector agrícola (22,5 por ciento). Entre enero y junio de 2021 el sector creció 1,2 por ciento respecto a similar periodo del año previo.

Producción de principales productos agropecuarios 1/

(Miles de toneladas)

Subsectores	Estructura Porcentual 2019 2/	Junio			Enero - Junio				
		2020	2021	Var.%	Contribución al crecimiento 3/		Contribución al crecimiento 3/		
AGRÍCOLA	79,3			22,5	20,8			1,9	1,6
Orientada al mercado externo y agroindustria 2/	8,0			38,5	4,6			2,5	0,2
Quinua	2,5	3,4	5,7	66,1	2,2	10,9	9,3	-14,8	-0,5
Kiwicha	1,1	1,8	2,8	53,7	2,2	2,1	3,4	66,7	1,0
Maíz amarillo duro	0,6	0,4	2,0	399,5	0,8	2,9	4,3	49,5	0,2
Palta	0,9	0,4	0,5	11,4	0,0	3,8	4,0	4,8	0,1
Caña para alcohol	0,1	0,2	0,2	-37,2	0,0	2,2	1,3	-40,2	0,0
Tara	0,2	0,0	0,0	-	-	0,0	0,0	-	-
Anís	0,1	0,1	0,0	-100,0	-0,3	0,1	0,0	-100,0	-0,1
Haba grano seco	2,5	4,1	3,7	-10,0	-0,4	6,7	5,2	-23,0	-0,5
Orientada al mercado interno 2/	71,3			20,2	16,3			1,8	1,4
Papa	34,1	119,7	136,1	13,7	5,8	320,1	322,6	0,8	0,3
Maíz amiláceo	12,3	15,9	21,6	35,8	5,4	41,3	40,6	-1,8	-0,2
Olluco	2,2	8,7	13,5	56,2	1,8	24,0	22,3	-6,9	-0,2
Arveja grano seco	0,7	1,0	2,1	104,8	1,2	1,7	2,5	51,9	0,3
Oca	0,8	3,4	5,8	71,8	0,9	11,6	10,7	-8,0	-0,1
Frijol grano seco	3,9	2,7	3,2	19,9	0,8	6,4	7,3	14,4	0,5
Alfalfa	3,2	13,7	22,1	61,6	0,8	91,7	146,4	59,6	1,7
Cebada grano	1,5	5,2	6,1	16,8	0,4	6,8	7,2	5,7	0,1
Avena grano	0,1	1,2	1,6	42,1	0,3	1,8	1,8	-4,6	0,0
Maíz choclo	1,9	3,6	0,1	-96,9	-1,5	15,4	14,3	-6,8	-0,2
PECUARIO	20,7			-2,5	-0,2			-2,3	-0,4
Vacuno 4/	7,3	0,8	0,7	-2,0	-0,1	4,6	4,5	-2,2	-0,1
Leche	5,0	3,2	3,1	-2,2	0,0	20,4	20,2	-1,3	-0,1
Ovino 4/	2,0	0,2	0,2	-5,7	0,0	1,2	1,1	-4,8	-0,1
Porcino 4/	2,4	0,3	0,3	-4,8	0,0	1,8	1,8	-2,7	0,0
Ave 4/	0,7	0,1	0,1	-3,5	0,0	0,5	0,5	-3,6	0,0
SECTOR AGROPECUARIO	100,0			20,6	20,6			1,2	1,2

1/ Cifras preliminares.

2/ Estimado a precios del 2007.

3/ Con base en la estructura de similar periodo 2020.

4/ Peso de animal en pie.

Fuente: MIDAGR.

Elaboración: BCRP, Sucursal Cusco. Departamento de Estudios Económicos.

- La expansión del **subsector agrícola** fue explicada por una mayor producción destinada al mercado externo y agroindustria (38,5 por ciento), consecuencia del incremento de la producción de quinua (66,1 por ciento) y kiwicha (53,7 por ciento); asimismo, aumentó la producción orientada mercado interno (20,2 por ciento), por una mayor producción de olluco (56,2 por ciento), maíz amiláceo (35,8 por ciento) y papa (13,7 por ciento). De esta manera, entre enero y junio de 2021, el subsector creció 1,9 por ciento respecto a similar periodo de 2020, por las mayores cosechas de kiwicha, alfalfa y frijol grano seco.
- El **subsector pecuario** retrocedió 2,5 por ciento en junio, por una menor producción de ovino (-5,7 por ciento), leche (-2,2 por ciento) y vacuno (-2,0 por ciento). Así, entre enero y junio de 2021, la producción pecuaria disminuyó 2,3 por ciento frente a similar al periodo del año previo.

La producción pesquera mostró una expansión de 67,3 por ciento interanual en junio, debido a una mayor producción de trucha. En enero - junio de 2021, la actividad pesquera creció 11,0 por ciento frente a similar periodo del año previo.

Producción pesquera 1/ (En TM)

Subsectores	Junio			Enero - Junio		
	2020	2021	Var. %	2020	2021	Var. %
Consumo Humano Directo (CHD)						
Fresco	13	21	64,8	85	93	10,2
SECTOR PESCA 2/			67,3			11,0

1/ Cifras preliminares.

2/ Estimado a precios de 2007.

Fuente: PRODUCE.

Elaboración: BCRP, Sucursal Cusco. Departamento de Estudios Económicos.

Evolución de la producción pesquera 1/ (Var.% real respecto a similar mes del año anterior)

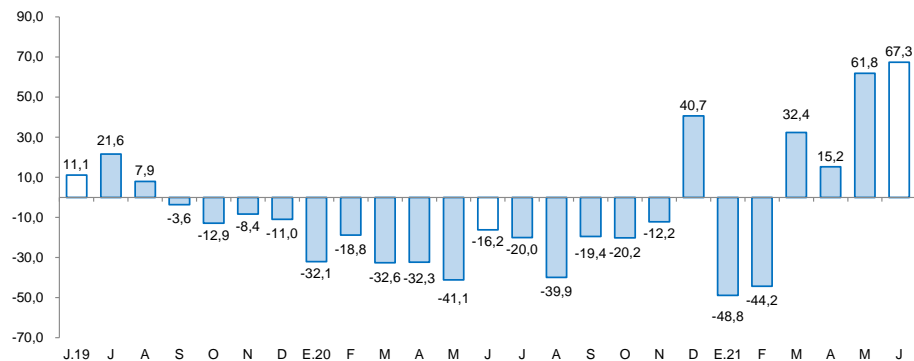

1/ A precios de 2007

Fuente: Ministerio de la Producción

El sector minería creció 8,8 por ciento interanual en junio de 2021, debido a una mayor producción de molibdeno y cobre. Entre enero y junio de 2021, el sector aumentó 24,2 por ciento frente a similar periodo del año previo.

Producción minera 1/

(Var. % real respecto al mismo periodo del año anterior)

Mineral	Estructura Porcentual 2019 3/	Junio				Enero - Junio			
		2020	2021	Var.%	Contribución 4/	2020	2021	Var.%	Contribución 4/
Cobre (T.M.)	93,8	22 719	23 362	2,8	2,4	123 247	135 372	9,8	8,9
Molibdeno (T.M.)	4,8	313	512	63,6	7,8	645	2 592	301,9	15,3
Oro (Kg.)	1,4	96	39	-59,4	-0,8	768	492	-35,9	-0,8
Plata (Kg.)	0,0	9 939	7 723	-22,3	-0,6	38 993	54 811	40,6	0,8
SECTOR MINERÍA 2/ 3/	100,0			8,8	8,8			24,2	24,2

1/ Cifras preliminares.

2/ Unidades Recuperables.

3/ Estimado a precios de 2007.

4/ Con base en la estructura de similar periodo de 2020.

Fuente: Ministerio de Energía y Minas (MINEM).

Elaboración: BCRP, Sucursal Cusco, Departamento de Estudios Económicos.

- La **producción minera** fue mayor en 8,8 por ciento con respecto a junio de 2020, principalmente por una mayor producción de molibdeno (63,6 por ciento) y cobre (2,8 por ciento). En el acumulado a junio de 2021, el sector mostró una expansión de 24,2 por ciento en comparación con similar periodo del año previo, explicado por una mayor producción de molibdeno (301,9 por ciento), plata (40,6 por ciento) y cobre (9,8 por ciento), mitigado en parte por una menor producción de oro (-35,9 por ciento).
- En junio, el **precio promedio mensual de cobre** mostró una disminución de 5,5 por ciento con respecto a la cotización del mes previo (ctv. US\$/lb. 461,4). El menor precio se sustentó por el aumento de inventarios en la Bolsa de Metales de Londres, indicadores menores a los esperados sobre el uso de este metal para fines industriales en China y la confirmación de ventas de reservas estratégicas de cobre por parte del gobierno chino.

Evolución de la producción minera

(Var.% real respecto a similar mes del año anterior)

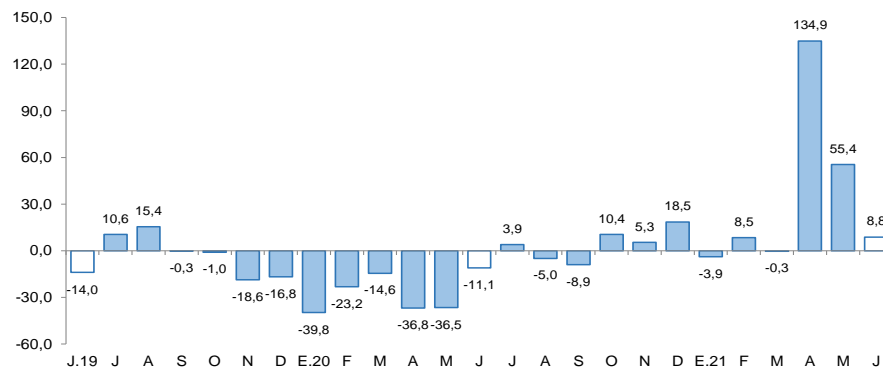

Fuente: MINEM.

Elaboración: BCRP, Sucursal Cusco, Departamento de Estudios Económicos.

Cotización Internacional de cobre

(ctv. US\$/lb. Datos promedio del periodo – London Metal Exchange)

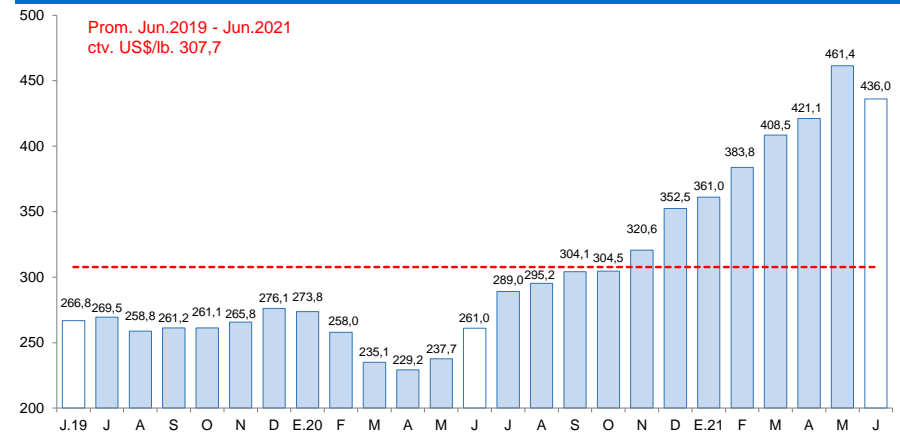

Fuente: Reuters y BCRP.

El saldo de créditos (S/ 1 415 millones) se incrementó en 18,5 por ciento interanual en junio, debido a los mayores créditos otorgados a empresas (26,3 por ciento) y a personas (7,5 por ciento).

Crédito

(Saldos a fin de periodo en millones de soles)

	A junio			
	2020	2021	Estruct. % 2021	Var. Nom. Jun-21 / Jun-20
Banco de la Nación 1/	78	77	5,5	-0,7
Agrobanco 2/	2	3	0,2	36,2
Banca Múltiple	346	407	28,8	17,8
Instituciones No Bancarias	768	927	65,5	20,7
Financieras	136	141	10,0	4,1
Cajas Municipales	619	775	54,7	25,2
Cajas Rurales	13	11	0,8	-13,5
Edpymes	1	0	0,0	-100,0
TOTAL	1 194	1 415	100,0	18,5
Empresas	696	879	62,1	26,3
Personas	499	536	37,9	7,5
Consumo	452	489	34,6	8,3
Hipotecario	47	47	3,3	0,1
MN	1 191	1 413	99,9	18,6
ME	3	2	0,1	-32,8

1/ Considera solo los créditos de consumo e hipotecario.

2/ No considera los créditos a las demás empresas del sistema financiero.

Fuente: SBS.

Elaboración: BCRP, Sucursal Cusco. Departamento de Estudios Económicos.

- Al cierre del mes de mayo de 2021, la **tasa de morosidad** descendió 0,2 de punto porcentual interanual, ubicándose en 4,1 por ciento. En las instituciones no bancarias se reportó una tasa de 3,7 por ciento, menor en 0,8 de punto porcentual respecto a mayo de 2020; sin embargo, en las instituciones bancarias se ubicó en 5,1 por ciento, mayor en 0,9 de punto porcentual.

Evolución del crédito

(Var.% con respecto a similar mes del año anterior)

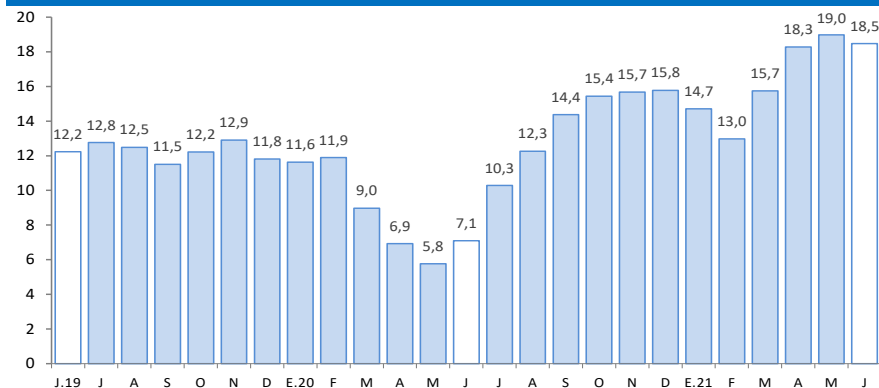

Fuente: SBS.

Elaboración: BCRP, Sucursal Cusco. Departamento de Estudios Económicos.

Tasa de morosidad 1/

(Porcentaje)

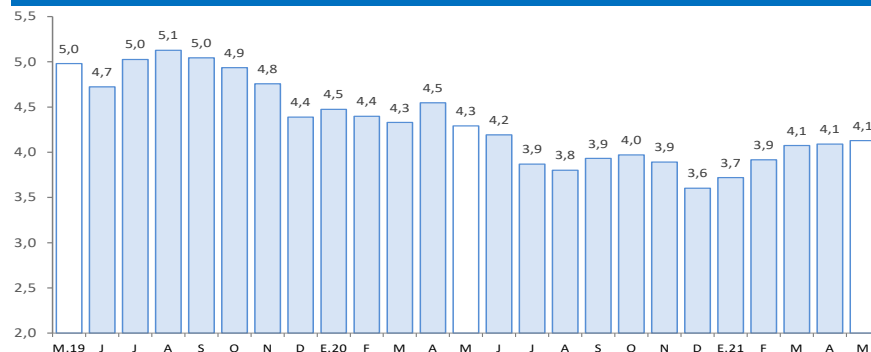

1/ Preliminar.

2/ Morosidad = (créditos vencidos + créditos en cobranza judicial)/colocaciones brutas.

Fuente: SBS.

Elaboración: BCRP, Sucursal Cusco. Departamento de Estudios Económicos.

El saldo de depósitos (S/ 1 490 millones) creció 17,5 por ciento, debido a los mayores depósitos de ahorro (32,6 por ciento) y a la vista (19,6 por ciento), pese a una reducción de los depósitos a plazo (-10,2 por ciento).

Depósitos

(Saldos a fin de periodo en millones de soles)

	A junio			
	2020	2021	Estruct. % 2021	Var. Nom. Jun-21 / Jun-20
Banco de la Nación	332	421	28,3	26,7
Banca Múltiple	608	693	46,5	14,0
Instituciones No Bancarias	327	375	25,2	14,7
Financieras	61	70	4,7	16,3
Cajas Municipales	265	303	20,3	14,3
Cajas Rurales	1	2	0,1	24,4
TOTAL	1 267	1 490	100,0	17,5
Vista	228	273	18,3	19,6
Ahorro	663	879	59,0	32,6
A plazo	377	338	22,7	-10,2
MN	1 193	1 395	93,6	16,9
ME	74	95	6,4	28,3

Fuente: SBS.

Elaboración: BCRP, Sucursal Cusco. Departamento de Estudios Económicos.

Evolución de los depósitos

(Var.% con respecto a similar mes del año anterior)

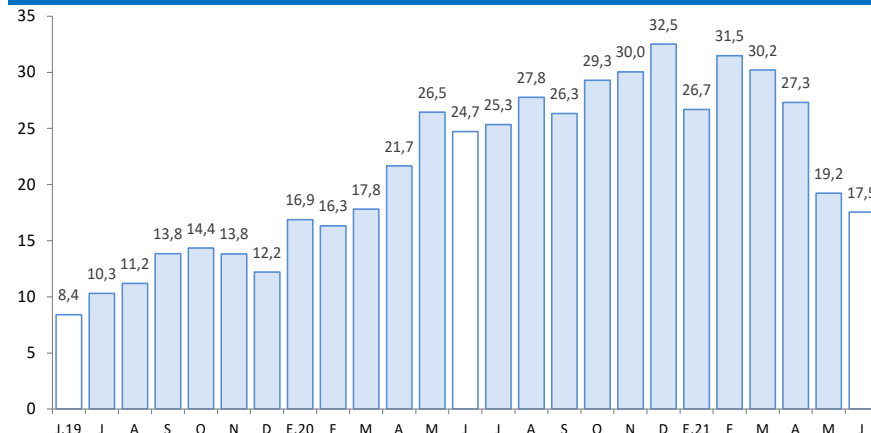

Fuente: SBS.

Elaboración: BCRP, Sucursal Cusco. Departamento de Estudios Económicos.

El gasto en formación bruta de capital creció 284,7 por ciento interanual, explicado por una expansión de la inversión en los tres niveles de gobierno. En el acumulado a junio de 2021, la inversión aumentó en 105,8 por ciento.

Formación bruta de capital

(En millones de soles)

	Junio			Enero - Junio		
	2020	2021	Var. % Real	2020	2021	Var. % Real
Formación bruta de capital	23	90	284,7	180	381	105,8
Gobierno Nacional	7	24	224,8	55	127	126,2
Gobierno Regional	8	21	164,7	57	90	53,4
Gobiernos Locales	8	46	447,7	68	164	133,2

Fuente: MEF

Elaboración: BCRP, Sucursal Cusco. Departamento de Estudios Económicos.

Evolución de la formación bruta de capital

(Var.% real con respecto a similar mes del año anterior)

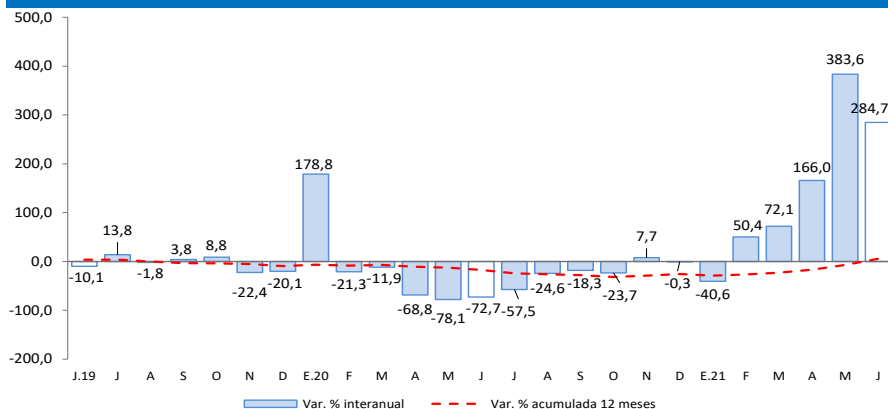

Fuente: MEF.

Elaboración: BCRP, Sucursal Cusco. Departamento de Estudios económicos.

- Los principales proyectos ejecutados por el **Gobierno nacional**, en junio, fueron:
 - ✓ Construcción de la vía de Evitamiento de la ciudad de Abancay (S/ 5,6 millones).
 - ✓ Mejoramiento del Corredor Vial Apurímac - Cusco, tramo: Pte. Ichuray - Pte. Sayhua., ubicado en el distrito de Challhuahuacho de la provincia de Cotabambas (S/ 2,3 millones).
- En el **Gobierno regional**, los principales proyectos desarrollados fueron:
 - ✓ Mejoramiento del acceso a los servicios de salud en los PS I-1: Curanco, Mutkani, Llanacollpa, Santa Rosa, Huacullo, Huancaray y Palccayño; PS I-2: Chuñohuacho; de la microrred Antabamba, provincia de Antabamba (S/ 1,2 millones).
 - ✓ Construcción de planta generadora de oxígeno medicinal; adquisición de planta generadora de oxígeno medicinal y grupo electrógeno; en el EESS Hospital Chincheros – ubicado en el distrito y provincia de Chincheros (S/ 750,0 mil).
- Por último, en los **Gobiernos locales** los proyectos más destacados fueron:
 - ✓ Gestión del programa y otros: Programa de Apoyo al Transporte Subnacional (S/ 2,9 millones).
 - ✓ Mejoramiento de servicios de gestión de los recursos forestales en las microcuencas del distrito de Challhuahuacho de la provincia de Cotabambas (S/ 1,7 millones).