



**BANCO CENTRAL DE RESERVA DEL PERÚ**

# **Apurímac: Síntesis de Actividad Económica - Abril 2021 -**

**Departamento de Estudios Económicos  
Sucursal Cusco**

Junio de 2021

## Actividad Primaria

- El **sector agropecuario** disminuyó 26,9 por ciento en el periodo interanual, ante la menor producción del subsector agrícola, relacionado a la menor producción de papa, quinua y maíz amiláceo; asimismo, disminuyó la producción del subsector pecuario. Con ello, entre enero y abril de 2021 el sector se redujo en 8,6 por ciento respecto a similar periodo del año previo.
- El **sector pesca** mostró una expansión de 11,6 por ciento interanual en abril, debido a una mayor producción de trucha y pejerrey. En el periodo enero-abril de 2021, la actividad pesquera decreció 14,5 por ciento frente a similar periodo del año previo.
- La **actividad minera** fue mayor en 134,9 por ciento con respecto al registro interanual, principalmente por una mayor producción de cobre y molibdeno. En el primer cuatrimestre de 2021, el sector mostró una expansión de 21,2 por ciento en comparación con similar cuatrimestre del año previo, explicado por una mayor producción de molibdeno y cobre.

## Otros Indicadores de Actividad Económica

- El **saldo de crédito** ascendió a S/ 1 388 millones al cierre del mes de abril. El monto alcanzado mostró un incremento de 18,3 por ciento con respecto a abril de 2020. El crédito a empresas se expandió 29,8 por ciento y a personas creció 3,4 por ciento.
- La **inversión** (S/ 54 millones) mostró un aumento de 166,0 por ciento interanual, explicada por la expansión de la inversión en el Gobierno regional (257,5 por ciento), Gobierno nacional (186,9 por ciento) y en los Gobiernos locales (107,7 por ciento). La inversión acumulada a abril de 2021 aumentó 48,7 por ciento, como consecuencia de los mayores desembolsos en los tres niveles de gobierno.

### Apurímac: Otros indicadores de actividad económica (Variación % respecto a similar mes del año anterior)

	Nov. 20	Dic. 20	Ene. 21	Feb. 21	Mar. 21	Abr. 21
Arribos a los establecimientos de hospedaje	↓ -68,4	↓ -72,1	n.d.	n.d.	n.d.	n.d.
Crédito total 1/	↑ 15,7	↑ 15,8	↑ 14,7	↑ 13,0	↑ 15,7	↑ 18,3
Crédito de consumo 1/	↑ 4,0	↑ 4,4	↑ 2,7	↓ -0,3	↓ -1,0	↑ 3,6
Crédito hipotecario 1/	↓ -5,5	↓ -2,7	↓ -2,1	↑ 0,3	↑ 1,5	↑ 1,9
Inversión Pública 2/	↑ 7,7	↓ -0,3	↓ -40,6	↑ 50,4	↑ 72,1	↑ 166,0

1/ En términos nominales.

2/ En términos reales.

Fuentes: MINCETUR, SBS y MEF.

La actividad agropecuaria registró una reducción de 26,9 por ciento en abril, por una menor producción del subsector agrícola (-31,6 por ciento) y pecuario (-3,2 por ciento). En el primer cuatrimestre de 2021, el sector decreció 8,6 por ciento respecto a similar cuatrimestre del año previo.

## Producción de principales productos agropecuarios 1/

(Miles de toneladas)

Subsectores	Estructura Porcentual 2019 2/	Abril			Enero - Abril				
		2020	2021	Var.%	Contribución al crecimiento 3/		2020	2021	Var.%
<b>AGRÍCOLA</b>	<b>79,3</b>			<b>-31,6</b>	<b>-26,3</b>			<b>-11,4</b>	<b>-8,0</b>
Orientada al mercado externo y agroindustria 2/	8,0			-72,4	-6,3			-50,7	-2,8
Quinua	2,5	2,7	0,1	-96,8	-5,2	2,7	0,1	-96,8	-2,3
Palta	0,9	0,8	0,4	-45,7	-0,7	2,6	2,4	-9,4	-0,2
Maíz amarillo duro	0,6	1,4	0,8	-46,5	-0,7	1,4	0,8	-47,2	-0,3
Amaranto - Kiwicha	1,1	0,0	0,0	-100,0	-0,2	0,0	0,0	-100,0	-0,1
Anís	0,1	0,0	0,0	-	-	0,0	0,0	-	-
Tara	0,2	0,0	0,0	-	-	0,0	0,0	-	-
Caña para alcohol	0,1	0,2	0,5	140,0	0,0	1,5	1,1	-28,1	0,0
Haba grano seco	2,5	0,0	0,3	529,5	0,4	0,1	0,3	242,0	0,2
Orientada al mercado interno 2/	71,3			-26,9	-20,0			-8,1	-5,2
Papa	34,1	58,0	37,3	-35,6	-15,2	98,1	89,1	-9,2	-3,0
Maíz amiláceo	12,3	4,0	1,6	-59,6	-4,7	4,0	1,6	-59,6	-2,1
Olluco	2,2	4,9	3,0	-38,4	-1,5	5,5	3,3	-39,9	-0,8
Oca	0,8	2,4	1,5	-36,7	-0,7	2,6	1,7	-35,8	-0,3
Rocoto	0,8	0,2	0,1	-49,0	-0,3	0,6	0,5	-16,8	-0,1
Tuna	0,6	0,5	0,1	-68,6	-0,3	6,1	5,2	-15,5	-0,3
Frijol grano seco	3,9	1,1	1,2	-5,4	0,2	1,4	1,2	-11,4	-0,2
Frijol grano verde	0,1	0,4	0,6	45,9	0,3	0,5	0,6	23,3	0,1
Alfalfa	3,2	14,5	19,3	33,7	0,9	62,1	98,3	58,3	3,1
Maíz choclo	1,9	3,5	4,9	40,5	1,3	9,9	11,7	17,8	0,7
<b>PECUARIO</b>	<b>20,7</b>			<b>-3,2</b>	<b>-0,5</b>			<b>-2,1</b>	<b>-0,6</b>
Vacuno 4/	7,3	0,8	0,7	-2,8	-0,1	3,0	3,0	-1,8	-0,2
Ovino 4/	2,0	0,2	0,2	-8,2	-0,1	0,8	0,7	-4,3	-0,1
Porcino 4/	2,4	0,3	0,3	-4,6	-0,1	1,2	1,2	-2,1	-0,1
Alpaca 4/	1,8	0,1	0,1	-3,8	-0,1	0,4	0,4	-1,9	0,0
Leche	5,0	3,6	3,6	-0,9	0,0	14,0	13,9	-1,3	-0,1
<b>SECTOR AGROPECUARIO</b>	<b>100,0</b>			<b>-26,9</b>	<b>-26,9</b>			<b>-8,6</b>	<b>-8,6</b>

1/ Cifras preliminares.

2/ Estimado a precios del 2007.

3/ Con base en la estructura de similar periodo 2020.

4/ Peso de animal en pie.

Fuente: MIDAGRI.

Elaboración: BCRP, Sucursal Cusco. Departamento de Estudios Económicos.

- La contracción del **subsector agrícola** fue explicada por una menor producción orientada al mercado externo y agroindustria (-72,4 por ciento), específicamente por la reducción en la producción de quinua (-96,8 por ciento), maíz amarillo duro (-46,5 por ciento) y palta (-45,7 por ciento); asimismo, disminuyó la producción destinada al mercado interno (-26,9 por ciento), debido por una menor producción de maíz amiláceo (-59,6 por ciento) y papa (-35,6 por ciento). De esta manera, entre enero y abril de 2021, el subsector se redujo en 11,4 por ciento respecto a similar periodo de 2020, por las menores cosechas de papa, quinua y maíz amiláceo.
- El **subsector pecuario** retrocedió 3,2 por ciento en abril, por una menor producción de ovino (-8,2 por ciento), porcino (-4,6 por ciento) y vacuno (-2,8 por ciento). Así, entre enero y abril de 2021, la producción pecuaria disminuyó 2,1 por ciento frente a similar al periodo del año previo.

La producción pesquera mostró una expansión de 11,6 por ciento interanual en abril, debido a una mayor producción de trucha y pejerrey. En el acumulado a abril de 2021, la actividad pesquera se redujo en 14,5 por ciento.

**Producción pesquera 1/**  
(En TM)

Subsectores	Abril			Enero - Abril		
	2020	2021	Var. %	2020	2021	Var. %
<b>Consumo Humano Directo (CHD)</b>						
Fresco	18	20	11,5	59	51	-14,6
<b>SECTOR PESCA 2/</b>			<b>11,6</b>			<b>-14,5</b>

1/ Cifras preliminares.  
2/ Estimado a precios de 2007.  
Fuente: PRODUCE.  
Elaboración: BCRP, Sucursal Cusco. Departamento de Estudios Económicos.

**Evolución de la producción pesquera 1/**  
(Var.% real respecto a similar mes del año anterior)

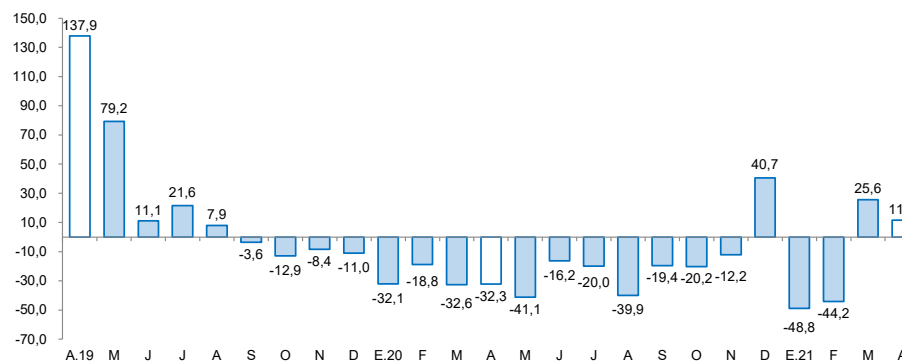

1/ A precios de 2007  
Fuente: Ministerio de la Producción

El sector minería creció 134,9 por ciento interanual en abril de 2021, debido a una mayor producción de cobre y molibdeno. Entre enero y abril de 2021, el sector aumentó 21,2 por ciento frente a similar periodo del año previo.

## Producción minera 1/

(Var. % real respecto al mismo periodo del año anterior)

Mineral	Estructura Porcentual 2019 3/	Abril				Enero - Abril			
		2020	2021	Var.%	Contribución 4/	2020	2021	Var.%	Contribución 4/
Cobre (T.M.)	93,8	12 169	24 798	103,8	96,5	80 785	85 069	5,3	4,9
Molibdeno (T.M.)	4,8	46	448	873,9	32,7	165	1 533	829,1	16,7
Oro (Kg.)	1,4	106	101	-4,7	-0,2	597	373	-37,5	-1,0
Plata (Kg.)	0,0	89	10 848	12 088,8	5,8	28 993	35 205	21,4	0,5
<b>SECTOR MINERÍA 2/ 3/</b>	<b>100,0</b>			<b>134,9</b>	<b>134,9</b>			<b>21,2</b>	<b>21,2</b>

1/ Cifras preliminares.

2/ Unidades Recuperables.

3/ Estimado a precios de 2007.

4/ Con base en la estructura de similar periodo de 2020.

Fuente: Ministerio de Energía y Minas (MINEM).

Elaboración: BCRP, Sucursal Cusco. Departamento de Estudios Económicos.

- La **producción minera** fue mayor en 134,9 por ciento con respecto a abril de 2020, principalmente por una mayor producción de cobre y molibdeno. En el primer cuatrimestre de 2021, el sector mostró una expansión de 21,2 por ciento en comparación con similar cuatrimestre del año previo, explicado por una mayor producción de molibdeno y cobre.
- El **precio promedio mensual de cobre** mostró un aumento de 3,1 por ciento con respecto a la cotización del mes previo (ctv. US\$/lb. 408,5). El mayor precio se sustentó en los indicadores positivos de actividad económica global, las expectativas de escasez y la reducción de inventarios en la Bolsa de Metales de Londres.

## Evolución de la producción minera

(Var. % real respecto a similar mes del año anterior)

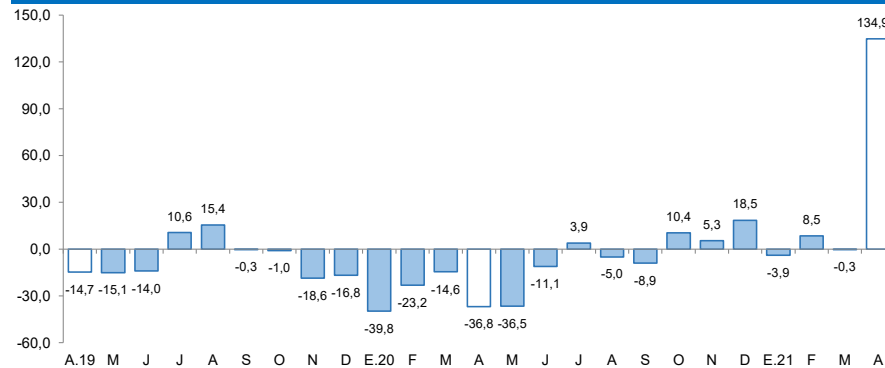

Fuente: MINEM.

Elaboración: BCRP, Sucursal Cusco. Departamento de Estudios Económicos.

## Cotización Internacional de cobre

(US\$/lb. Datos promedio del periodo – London Metal Exchange)

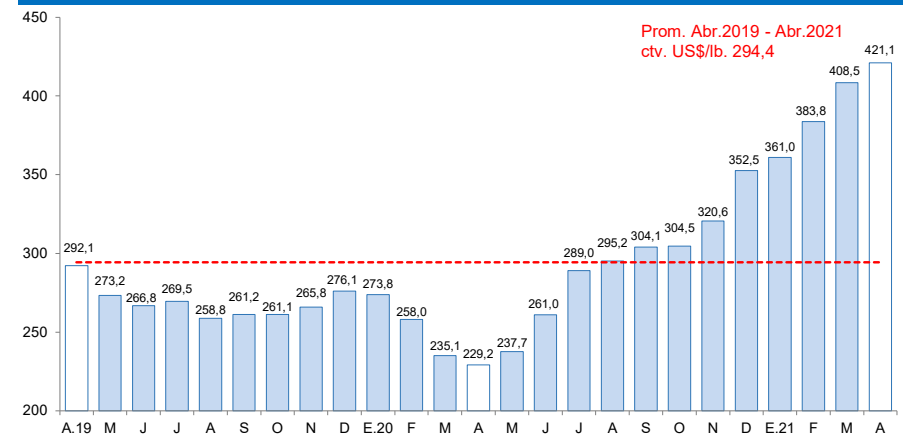

Fuente: Reuters y BCRP.



El saldo de créditos (S/ 1 388 millones) se incrementó en 18,3 por ciento interanual en abril, debido a los mayores créditos otorgados a empresas (29,8 por ciento) y a personas (3,4 por ciento).

## Crédito

(Saldos a fin de periodo en millones de soles)

	A abril			
	2020	2021	Estruct. % 2021	Var. Nom. Abr-21 / Abr-20
<b>Banco de la Nación 1/</b>	<b>80</b>	<b>77</b>	<b>5,5</b>	<b>-4,1</b>
<b>Agrobanco 2/</b>	<b>2</b>	<b>2</b>	<b>0,2</b>	<b>7,6</b>
<b>Banca Múltiple</b>	<b>327</b>	<b>399</b>	<b>28,8</b>	<b>22,3</b>
<b>Instituciones No Bancarias</b>	<b>765</b>	<b>909</b>	<b>65,5</b>	<b>18,9</b>
Financieras	136	143	10,3	5,2
Cajas Municipales	615	754	54,3	22,5
Cajas Rurales	12	11	0,8	-7,6
Edpymes	1	0	0,0	-28,0
<b>TOTAL</b>	<b>1 173</b>	<b>1 388</b>	<b>100,0</b>	<b>18,3</b>
<b>Empresas</b>	<b>661</b>	<b>857</b>	<b>61,8</b>	<b>29,8</b>
<b>Personas</b>	<b>513</b>	<b>530</b>	<b>38,2</b>	<b>3,4</b>
Consumo	465	482	34,7	3,6
Hipotecario	48	49	3,5	1,9
MN	1 171	1 386	99,8	18,4
ME	3	2	0,2	-18,0

1/ Considera solo los créditos de consumo e hipotecario.

2/ No considera los créditos a las demás empresas del sistema financiero.

Fuente: SBS.

Elaboración: BCRP, Sucursal Cusco. Departamento de Estudios Económicos.

- Al cierre del mes de marzo de 2021, la **tasa de morosidad** descendió 0,2 de punto porcentual respecto al registro interanual, ubicándose en 4,1 por ciento. En las instituciones no bancarias se reportó una tasa de 3,8 por ciento, menor en 0,6 de punto porcentual respecto a marzo de 2020; en cambio, en las instituciones no bancarias se ubicó en 4,8 por ciento, mayor en 0,3 de punto porcentual comparado al registro interanual.

## Evolución del crédito

(Var.% con respecto a similar mes del año anterior)

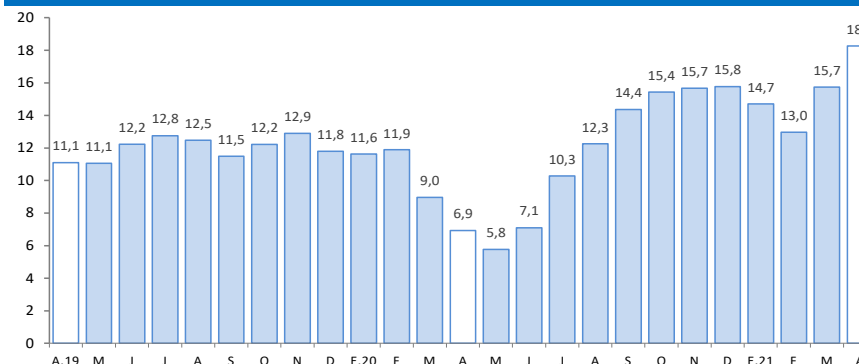

Fuente: SBS.

Elaboración: BCRP, Sucursal Cusco. Departamento de Estudios Económicos.

## Tasa de morosidad 1/

(Porcentaje)

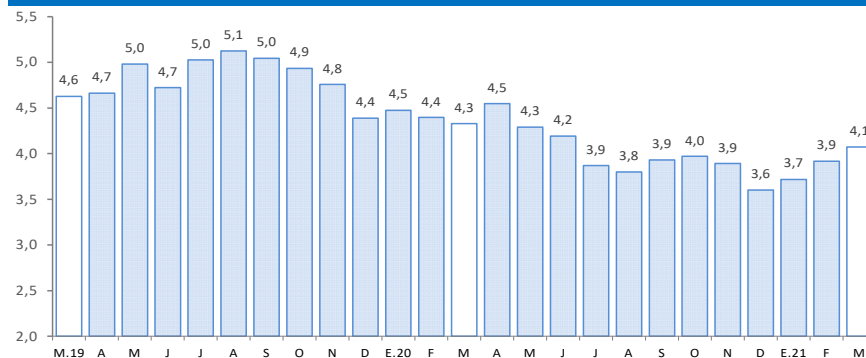

1/ Preliminar.

2/ Morosidad = (créditos vencidos + créditos en cobranza judicial)/colocaciones brutas.

Fuente: SBS.

Elaboración: BCRP, Sucursal Cusco. Departamento de Estudios Económicos.



El saldo de depósitos (S/ 1 517 millones) creció 27,3 por ciento, debido a los mayores depósitos a la vista (48,7 por ciento) y de ahorro (42,1 por ciento), pese a una reducción de los depósitos a plazo (-7,8 por ciento).

## Depósitos

(Saldos a fin de periodo en millones de soles)

	A abril			
	2020	2021	Estruct. % 2021	Var. Nom. Abr-21 / Abr-20
<b>Banco de la Nación</b>	<b>335</b>	<b>450</b>	<b>29,7</b>	<b>34,4</b>
<b>Banca Múltiple</b>	<b>546</b>	<b>694</b>	<b>45,8</b>	<b>27,2</b>
<b>Instituciones No Bancarias</b>	<b>311</b>	<b>373</b>	<b>24,6</b>	<b>19,9</b>
Financieras	58	71	4,7	22,3
Cajas Municipales	252	300	19,8	19,4
Cajas Rurales	1	2	0,1	17,1
<b>TOTAL</b>	<b>1 191</b>	<b>1 517</b>	<b>100,0</b>	<b>27,3</b>
Vista	193	286	18,9	48,7
Ahorro	620	882	58,1	42,1
A plazo	378	349	23,0	-7,8
MN	1 123	1 419	93,5	26,4
ME	69	98	6,5	43,1

Fuente: SBS.

Elaboración: BCRP, Sucursal Cusco. Departamento de Estudios Económicos.

## Evolución de los depósitos

(Var. % con respecto a similar mes del año anterior)

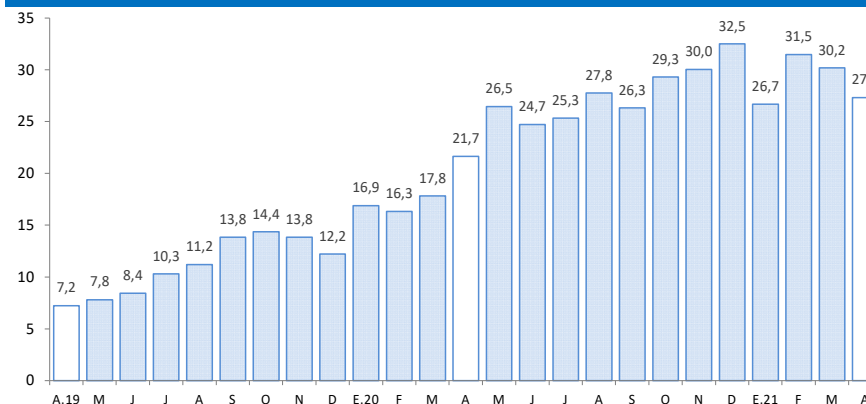

Fuente: SBS.

Elaboración: BCRP, Sucursal Cusco. Departamento de Estudios Económicos.

El gasto en formación bruta de capital creció 166,0 por ciento interanual, explicado por una expansión de la inversión en los tres niveles de gobierno. En el acumulado a abril de 2021, la inversión aumentó en 48,7 por ciento.

## Formación bruta de capital (En millones de soles)

	Abril			Enero - Abril		
	2020	2021	Var. % Real	2020	2021	Var. % Real
<b>Formación bruta de capital</b>	<b>20</b>	<b>54</b>	<b>166,0</b>	<b>142</b>	<b>217</b>	<b>48,7</b>
Gobierno Nacional	6	16	186,9	41	78	84,4
Gobierno Regional	5	17	257,5	45	52	10,9
Gobiernos Locales	9	20	107,7	56	88	52,9

Fuente: MEF

Elaboración: BCRP, Sucursal Cusco. Departamento de Estudios Económicos.

## Evolución de la formación bruta de capital (Var. % real con respecto a similar mes del año anterior)

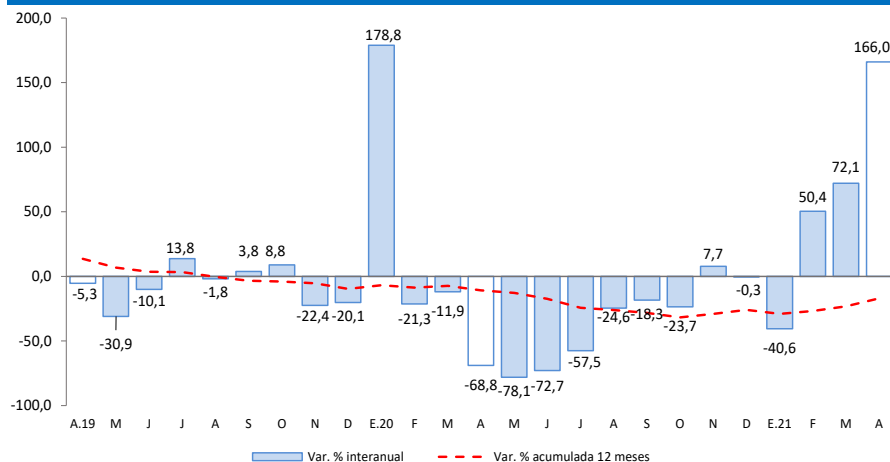

Fuente: MEF.

Elaboración: BCRP, Sucursal Cusco. Departamento de Estudios económicos.

- Los principales proyectos ejecutados por el **Gobierno nacional**, en abril, fueron:
  - ✓ Construcción de la vía de Evitamiento de la ciudad de Abancay (S/ 5,9 millones).
  - ✓ Mejoramiento del Corredor Vial Apurímac - Cusco, tramo: Pte. Ichuray – Pte. Sayhua, ubicado en el distrito de Challhuahuacho de la provincia de Cotabambas (S/ 1,8 millones).
- En el **Gobierno regional**, los principales proyectos desarrollados fueron:
  - ✓ Mejoramiento de la oferta del servicio educativo en el Instituto Superior Tecnológico Público de Huaccana, distrito de Huaccana, provincia de Chincheros (S/ 968,1 mil).
  - ✓ Mejoramiento del servicio de agua para riego tecnificado en los sectores Erapampa, Paucapata, Uchubamba, La Victoria, Cedropampa, La Florida, Villa Pampas, distrito de Cocharcas, provincia de Chincheros (S/ 911,0 mil).
- Por último, en los **Gobiernos locales** los proyectos más destacados fueron:
  - ✓ Mejoramiento del sistema de agua potable y construcción de saneamiento básico en los sectores de Limanqui, Mutcapata, Quiscapata, Pacobamba de la comunidad de Pacobamba del distrito de Huanipaca, provincia de Abancay (S/ 1,1 millones).
  - ✓ Instalación del sistema de riego tecnificado por aspersión en las comunidades de Umaca y Sarahuarcay del distrito de Ocobamba, provincia de Chincheros (S/ 662,6 mil).