



BANCO CENTRAL DE RESERVA DEL PERÚ

Apurímac: Síntesis de Actividad Económica - Febrero 2021 -

**Departamento de Estudios Económicos
Sucursal Cusco**

Abril de 2021

Actividad Primaria

- El **sector agropecuario** se redujo en 3,2 por ciento en el periodo interanual, ante la menor producción del subsector agrícola, relacionado a la menor producción de arveja grano verde, tuna y trébol; también, disminuyó la producción del subsector pecuario. Con ello, entre enero y febrero de 2021 el sector decreció 17,0 por ciento respecto a similar periodo del año previo.
- El **sector pesca** mostró una contracción de 44,2 por ciento interanual en febrero, debido a una menor producción de trucha y pejerrey. En el periodo enero-febrero de 2021, la actividad pesquera decreció 46,6 por ciento frente a similar periodo del año previo.
- La **actividad minera** aumentó 8,0 por ciento interanual en febrero de 2021, debido a una por una mayor producción de molibdeno, pese a la caída en la producción de cobre, oro y plata. En el primer bimestre de 2021, el sector mostró una expansión de 1,6 por ciento en comparación con similar bimestre del año previo, explicado también por una mayor producción de molibdeno.

Otros Indicadores de Actividad Económica

- El **saldo de crédito** ascendió a S/ 1 361 millones al cierre del mes de febrero. El monto alcanzado mostró un incremento de 13,0 por ciento con respecto a febrero de 2020. El crédito a empresas se expandió 23,2 por ciento; sin embargo, el crédito destinado a personas disminuyó 0,3 por ciento.
- La **inversión** (S/ 56 millones) mostró un aumento de 50,4 por ciento interanual, explicada por la expansión de la inversión en el Gobierno nacional (253,0 por ciento) y Gobiernos locales (6,8 por ciento). La inversión acumulada a febrero de 2021 aumentó 3,3 por ciento, como consecuencia de los mayores desembolsos en el Gobierno nacional.

Apurímac: Otros indicadores de actividad económica (Variación % respecto a similar mes del año anterior)

	Set. 20	Oct. 20	Nov. 20	Dic. 20	Ene. 21	Feb. 21
Arribos a los establecimientos de hospedaje	↓ -79,6	↓ -67,6	↓ -68,4	↓ -72,1	n.d.	n.d.
Crédito total 1/	↑ 14,4	↑ 15,4	↑ 15,7	↑ 15,8	↑ 14,7	↑ 13,0
Crédito de consumo 1/	↑ 3,7	↑ 4,5	↑ 4,0	↑ 4,4	↑ 2,7	↓ -0,3
Crédito hipotecario 1/	↓ -6,6	↓ -4,6	↓ -5,5	↓ -2,7	↓ -2,1	↑ 0,3
Inversión Pública 2/	↓ -18,3	↓ -23,7	↑ 7,7	↓ -0,3	↓ -40,6	↑ 50,4

1/ En términos nominales.

2/ En términos reales.

Fuentes: MINCETUR, SBS y MEF.

La actividad agropecuaria registró una reducción de 3,2 por ciento en febrero, por una menor producción del subsector agrícola (-4,4 por ciento) y pecuario (-1,5 por ciento). En el primer bimestre de 2021 el sector decreció 17,0 por ciento respecto a similar bimestre del año previo.

Producción de principales productos agropecuarios 1/

(Miles de toneladas)

Subsectores	Estructura Porcentual 2019 2/	Febrero			Enero - Febrero				
		2020	2021	Var.%	Contribución al crecimiento 3/	2020	2021	Var.%	Contribución al crecimiento 3/
AGRÍCOLA	79,3			-4,4	-2,5			-27,4	-16,4
Orientada al mercado externo y agroindustria 2/	8,0			-1,6	0,0			-1,3	0,0
Palta	0,9	0,6	0,6	-4,0	-0,1	1,0	1,0	0,8	0,0
Amaranto - Kiwicha	1,1	0,0	0,0	-	-	0,0	0,0	-	-
Anís	0,1	0,0	0,0	-	-	0,0	0,0	-	-
Haba grano seco	2,5	0,0	0,0	-	-	0,0	0,0	-	-
Maíz amarillo duro	0,6	0,0	0,0	-	-	0,0	0,0	-100,0	0,0
Quinua	2,5	0,0	0,0	-	-	0,0	0,0	-	-
Tara	0,2	0,0	0,0	-	-	0,0	0,0	-	-
Caña para alcohol	0,1	0,2	0,5	111,8	0,1	0,7	0,5	-26,9	0,0
Orientada al mercado interno 2/	71,3			-4,6	-2,5			-28,5	-16,4
Tuna	0,6	2,4	1,5	-39,4	-1,9	3,6	2,5	-31,3	-1,1
Trébol	1,5	13,5	9,4	-30,5	-1,2	20,9	18,9	-9,6	-0,3
Arveja grano verde	0,6	0,5	0,2	-63,7	-1,1	0,9	0,4	-58,0	-0,8
Melocotón	0,2	0,4	0,3	-34,5	-0,8	0,6	0,5	-21,4	-0,3
Haba grano verde	0,6	0,5	0,1	-71,3	-0,7	0,9	0,4	-61,6	-0,6
Avena forrajera	0,3	1,7	0,2	-86,1	-0,7	2,0	0,4	-78,0	-0,4
Frijol grano seco	3,9	0,1	0,0	-100,0	-0,6	0,1	0,0	-55,1	-0,2
Cebada forrajera	0,2	1,2	0,1	-95,9	-0,6	1,4	0,5	-66,7	-0,2
Alfalfa	3,2	15,3	18,3	19,7	1,4	31,8	38,3	20,4	1,5
Papa	34,1	11,5	13,9	20,8	4,3	31,9	19,4	-39,3	-11,0
PECUARIO	20,7			-1,5	-0,6			-1,5	-0,6
Fibra de alpaca	0,3	0,0	0,0	-7,7	-0,1	0,0	0,0	-8,6	-0,1
Vacuno 4/	7,3	0,8	0,7	-0,9	-0,1	1,5	1,5	-0,8	-0,1
Ovino 4/	2,0	0,2	0,2	-3,1	-0,1	0,4	0,4	-2,4	-0,1
Leche	5,0	3,5	3,4	-0,8	-0,1	6,9	6,9	-1,4	-0,2
Lana	0,1	0,1	0,1	-5,3	-0,1	0,1	0,1	-5,1	0,0
SECTOR AGROPECUARIO	100,0			-3,2	-3,2			-17,0	-17,0

1/ Cifras preliminares.

2/ Estimado a precios del 2007.

3/ Con base en la estructura de similar periodo 2020.

4/ Peso de animal en pie.

Fuente: MIDAGRI.

Elaboración: BCRP, Sucursal Cusco. Departamento de Estudios Económicos.

- La contracción del **subsector agrícola** fue explicada por una menor producción orientada al mercado interno (-4,6 por ciento), debido por una menor producción de arveja grano verde (-63,7 por ciento), tuna (-39,4 por ciento) y trébol (-30,5 por ciento); también, disminuyó la producción destinada al mercado externo y agroindustria (-1,6 por ciento), consecuencia de la reducción en la producción de palta (-4,0 por ciento). De esta manera, en el primer bimestre del año, el subsector disminuyó 27,4 por ciento respecto a similar bimestre de 2020, por las menores cosechas de papa, tuna y arveja grano verde.
- El **subsector pecuario** retrocedió 1,5 por ciento en febrero, por una menor producción de fibra de alpaca (-7,7 por ciento), ovino (-3,1 por ciento) y vacuno (-0,9 por ciento). Así, en el acumulado a febrero de 2021, la producción pecuaria disminuyó 1,5 por ciento respecto al año previo.

La producción pesquera mostró una contracción de 44,2 por ciento interanual en febrero, debido a una menor producción de trucha. En el acumulado a febrero de 2021, la actividad pesquera decreció 46,6 por ciento.

Producción pesquera 1/ (En TM)

Subsectores	Febrero			Enero Febrero		
	2020	2021	Var. %	2020	2021	Var. %
Consumo Humano Directo (CHD)						
Fresco	15	8	-44,1	30	16	-46,0
SECTOR PESCA 2/			-44,2			-46,6

1/ Cifras preliminares.

2/ Estimado a precios de 2007.

Fuente: PRODUCE.

Elaboración: BCRP, Sucursal Cusco. Departamento de Estudios Económicos.

Evolución de la producción pesquera 1/ (Var.% real respecto a similar mes del año anterior)

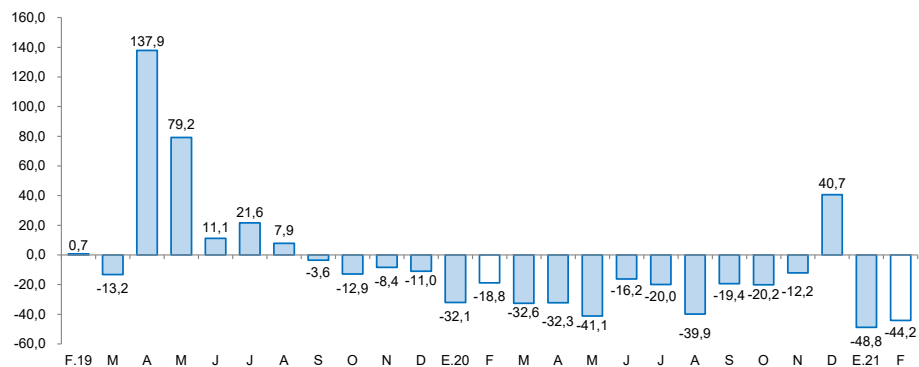

1/ A precios de 2007

Fuente: Ministerio de la Producción

El sector minería creció 8,0 por ciento interanual en febrero de 2021, debido a una mayor producción de molibdeno. Entre enero y febrero de 2021, el sector aumentó 1,6 por ciento frente a similar periodo del año previo.

Producción minera 1/

(Var. % real respecto al mismo periodo del año anterior)

Mineral	Estructura Porcentual 2019 3/	Febrero				Enero - Febrero			
		2020	2021	Var.%	Contribución 4/	2020	2021	Var.%	Contribución 4/
Cobre (T.M.)	93,8	19 825	18 591	-6,2	-5,7	43 221	37 603	-13,0	-12,1
Molibdeno (T.M.)	4,8	0	348	-	17,2	0	726	-	16,7
Oro (Kg.)	1,4	179	65	-63,7	-2,1	349	156	-55,3	-1,6
Plata (Kg.)	0,0	13 463	9 197	-31,7	-1,4	25 149	16 282	-35,3	-1,3
SECTOR MINERÍA 2/ 3/	100,0			8,0	8,0			1,6	1,6

1/ Cifras preliminares.

2/ Unidades Recuperables.

3/ Estimado a precios de 2007.

4/ Con base en la estructura de similar periodo de 2020.

Fuente: Ministerio de Energía y Minas (MINEM).

Elaboración: BCRP, Sucursal Cusco, Departamento de Estudios Económicos.

- La **producción minera** fue mayor en 8,0 por ciento con respecto a febrero de 2020, principalmente por una mayor producción de molibdeno, pese a la caída en la producción de oro (-63,7 por ciento), plata (-31,7 por ciento) y cobre (-6,2 por ciento). En cuanto a la producción cuprífera nacional del mes, la región contribuyó con el 11,6 por ciento, siendo la tercera región de mayor aporte, después de Áncash (22,8 por ciento) y Arequipa (18,0 por ciento).
- El **precio promedio mensual de cobre** mostró un aumento de 6,3 por ciento con respecto a la cotización del mes previo (ctv. US\$/lb. 361,0). El mayor precio se explicó por expectativas de una sólida demanda, principalmente de China, así como por aumento en las expectativas del estímulo fiscal en Estados Unidos.

Evolución de la producción minera

(Var. % real respecto a similar mes del año anterior)

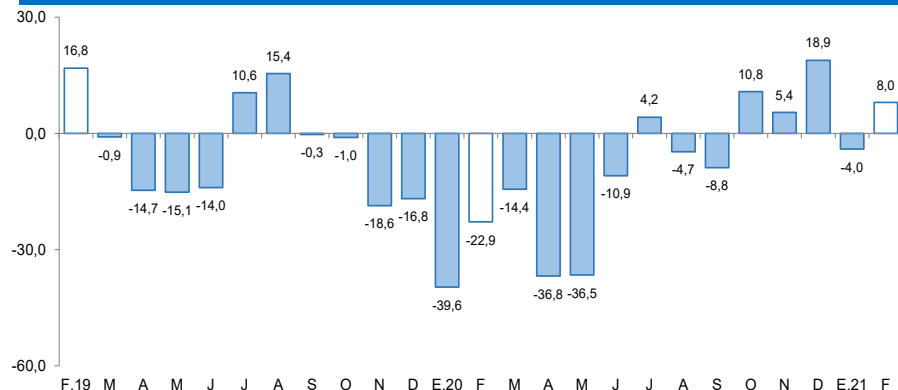

Fuente: MINEM.

Elaboración: BCRP, Sucursal Cusco, Departamento de Estudios Económicos.

Cotización Internacional de cobre

(US\$/lb. Datos promedio del periodo – London Metal Exchange)

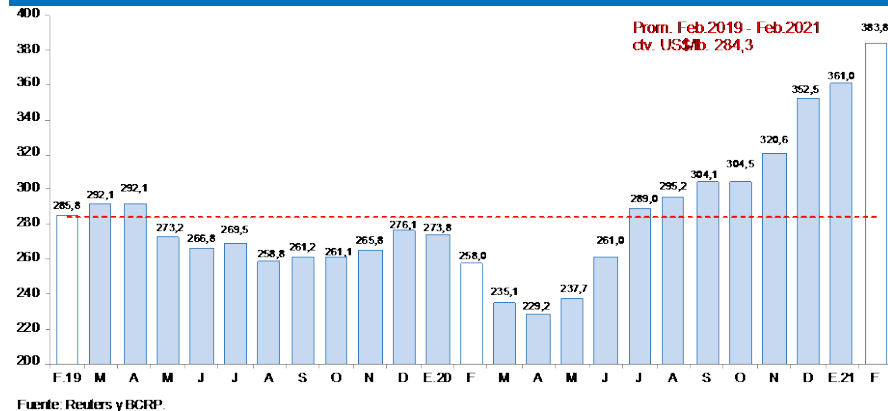

Fuente: Reuters y BCRP.

El saldo de créditos (S/ 1 361 millones) se incrementó en 13,0 por ciento interanual en febrero, debido a los mayores créditos otorgados a empresas (23,2 por ciento).

Crédito

(Saldos a fin de periodo en millones de soles)

	A febrero			
	2020	2021	Estruct. % 2021	Var. Nom. Feb-21 / Feb-20
Banco de la Nación 1/	82	77	5,7	-6,3
Agrobanco 2/	2	2	0,1	-27,7
Banca Múltiple	332	389	28,6	17,0
Instituciones No Bancarias	787	893	65,6	13,4
Financieras	141	144	10,6	2,0
Cajas Municipales	633	737	54,2	16,5
Cajas Rurales	13	12	0,9	-9,9
Edpymes	1	0	0,0	-24,5
TOTAL	1 204	1 361	100,0	13,0
Empresas	680	837	61,5	23,2
Personas	525	523	38,5	-0,3
Consumo	476	475	34,9	-0,3
Hipotecario	48	48	3,6	0,3
MN	1 202	1 358	99,8	13,0
ME	3	2	0,2	-20,1

1/ Considera solo los créditos de consumo e hipotecario.

2/ No considera los créditos a las demás empresas del sistema financiero.

Fuente: SBS.

Elaboración: BCRP, Sucursal Cusco. Departamento de Estudios Económicos.

- Al cierre del mes de enero de 2021, la **tasa de morosidad** descendió 0,8 de punto porcentual respecto al registro interanual, ubicándose en 3,7 por ciento. La banca múltiple reportó una tasa de 4,5 por ciento, menor en 0,3 de punto porcentual respecto a enero de 2020; y en las instituciones no bancarias se ubicó en 3,4 por ciento, menor en 1,1 puntos porcentuales comparado al registro interanual.

Evolución del crédito

(Var. % con respecto a similar mes del año anterior)

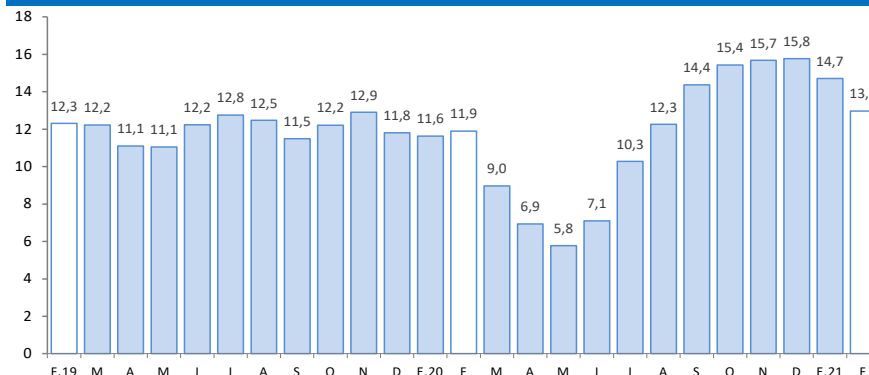

Fuente: SBS.

Elaboración: BCRP, Sucursal Cusco. Departamento de Estudios Económicos.

Tasa de morosidad 1/

(Porcentaje)

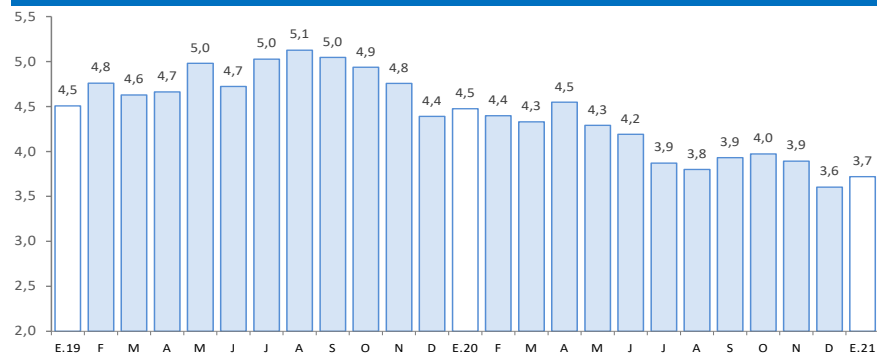

1/ Preliminar.

2/ Morosidad = (créditos vencidos + créditos en cobranza judicial)/colocaciones brutas.

Fuente: SBS.

Elaboración: BCRP, Sucursal Cusco. Departamento de Estudios Económicos.

El saldo de depósitos (S/ 1 517 millones) creció 31,5 por ciento, debido a los mayores depósitos de ahorro (52,6 por ciento) y a la vista (46,2 por ciento), pese a una reducción de los depósitos a plazo (-7,6 por ciento).

Depósitos

(Saldos a fin de periodo en millones de soles)

	A febrero			
	2020	2021	Estruct. % 2021	Var. Nom. Feb-21 / Feb-20
Banco de la Nación	291	451	29,8	55,3
Banca Múltiple	531	699	46,1	31,7
Instituciones No Bancarias	332	366	24,1	10,3
Financieras	62	70	4,6	13,5
Cajas Municipales	269	294	19,4	9,4
Cajas Rurales	1	2	0,1	45,6
TOTAL	1 154	1 517	100,0	31,5
Vista	202	295	19,5	46,2
Ahorro	568	867	57,2	52,6
A plazo	384	354	23,4	-7,6
MN	1 088	1 424	93,9	30,9
ME	66	92	6,1	40,6

Fuente: SBS.

Elaboración: BCRP, Sucursal Cusco. Departamento de Estudios Económicos.

Evolución de los depósitos

(Var. % con respecto a similar mes del año anterior)

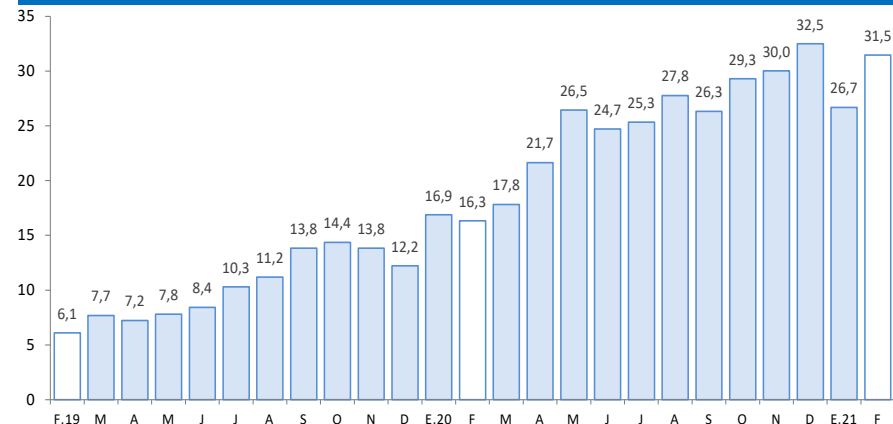

Fuente: SBS.

Elaboración: BCRP, Sucursal Cusco. Departamento de Estudios Económicos.

El gasto en formación bruta de capital creció 50,4 por ciento interanual, explicado por una expansión de la inversión en el Gobierno nacional y Gobiernos locales. En el acumulado a febrero de 2021, la inversión aumentó en 3,3 por ciento.

Formación bruta de capital

(En millones de soles)

	Febrero			Enero - Febrero		
	2020	2021	Var. % Real	2020	2021	Var. % Real
Formación bruta de capital	36	56	50,4	75	79	3,3
Gobierno Nacional	7	26	253,0	20	41	96,6
Gobierno Regional	10	9	-10,0	28	12	-59,7
Gobiernos Locales	19	21	6,8	27	27	-2,4

Fuente: MEF

Elaboración: BCRP, Sucursal Cusco. Departamento de Estudios Económicos.

Evolución de la formación bruta de capital

(Var.% real con respecto a similar mes del año anterior)

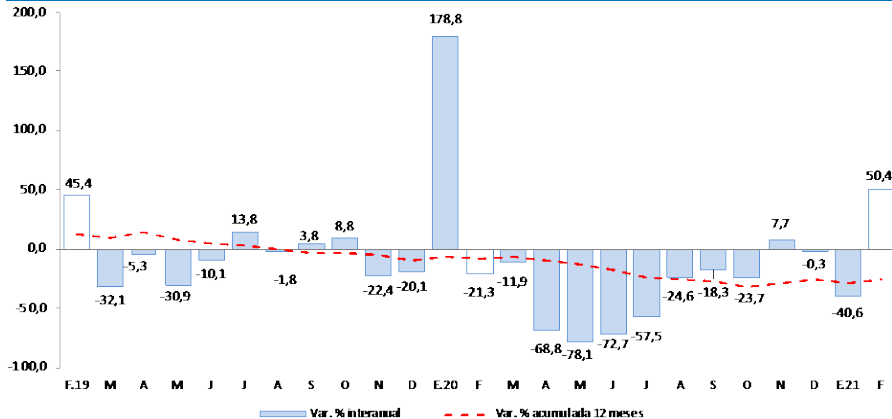

Fuente: MEF.

Elaboración: BCRP, Sucursal Cusco. Departamento de Estudios Económicos.

- Los principales proyectos ejecutados por el **Gobierno nacional**, en febrero, fueron:
 - ✓ Construcción de la vía de Evitamiento de la ciudad de Abancay (S/ 15,6 millones).
 - ✓ Mejoramiento del Corredor Vial Apurímac - Cusco, tramo: Pte. Ichuray – Pte. Sayhua, ubicado en el distrito de Challhuahuacho de la provincia de Cotabambas (S/ 2,7 millones).
- En el **Gobierno regional**, los principales proyectos desarrollados fueron:
 - ✓ Instalación del sistema de riego por aspersión en los sectores Huayhuayo, Karquequi, Tacmara, Huanchulla, Chaquicocha, Sorcca, Occopata, Kiunalla y Troja en el distrito de Huanipaca de la provincia de Abancay (S/ 494,6 mil).
 - ✓ Mejoramiento del servicio de agua del sistema de riego en las comunidades de Occopampa-Sarconta y Ccahuanati, distrito de Mariscal Gamarra de la provincia de Grau (S/ 406,9 mil).
- Por último, en los **Gobiernos locales** los proyectos más destacados fueron:
 - ✓ Mejoramiento del sistema de agua potable, alcantarillado, e instalación de planta de tratamiento de aguas servidas de las localidades de Pacchipata, Sinhuapata, Eden, Teneria, Misca Pucro, Escorno, Raucacucho, Anansayocc, y Ornopata en la localidad de Ocobamba del distrito de Ocobamba de la provincia de Chincheros (S/ 1,2 millones).
 - ✓ Mejoramiento y ampliación de los servicios de agua de consumo y tratamiento de aguas servidas en la comunidad de Escohorn del distrito de Progreso de la provincia de Grau (S/ 701,0 mil).