

BANCO CENTRAL DE RESERVA DEL PERÚ
SUCURSAL CUSCO



MADRE DE DIOS: Síntesis de Actividad Económica
Diciembre 2020¹

Departamento de Estudios Económicos

¹ En la elaboración del presente informe participaron Víctor Chique, Juniors Sánchez y José Apaza.

ÍNDICE

	<i>Página</i>
RESUMEN EJECUTIVO.....	3
I. ACTIVIDAD PRODUCTIVA.....	5
1. Actividad Primaria.....	5
1.1 Sector agropecuario.....	5
1.2 Sector pesca.....	6
1.3 Sector minería.....	7
2. Otros indicadores sectoriales.....	8
2.1 Arribos a los establecimientos de hospedaje.....	8
II. SECTOR EXTERNO.....	9
1. Exportaciones.....	9
2. Importaciones.....	10
III. CRÉDITO Y DEPÓSITOS.....	11
1. Crédito.....	11
2. Depósitos.....	13
IV. EJECUCIÓN DEL PRESUPUESTO DE GASTOS DEL GOBIERNO GENERAL.....	15
1. Gasto no financiero.....	15
2. Gastos corrientes.....	15
3. Formación bruta de capital.....	15
V. ANEXOS.....	18

RESUMEN EJECUTIVO

Principales hechos de importancia

- Las actividades primarias reportaron resultados mixtos en diciembre. El **sector agropecuario** creció 7,6 por ciento; sin embargo, el **sector minería** se redujo en 77,5 por ciento y el **sector pesca** lo hizo en 20,5 por ciento
- En otros indicadores de la actividad económica de la región como el **saldo de créditos** fue mayor en 11,1 por ciento; en cambio, la **inversión pública** se redujo en 12,4 por ciento.

Actividad Primaria

- El **sector agropecuario** mostró un crecimiento de 7,6 por ciento interanual en diciembre, explicado por una mayor producción de maíz amarillo duro, plátano, arroz cáscara y yuca; atenuado en parte por la caída en la producción de ave. Con ello, en 2020, la producción agropecuaria creció 0,7 por ciento.
- El **sector pesca** decreció 20,5 por ciento interanual en diciembre, como consecuencia de una menor producción de paco y doncella. Así, en el año 2020, la actividad pesquera descendió 30,2 por ciento, debido principalmente a una menor extracción de las especies zúngaro y paco.
- La **actividad minera** disminuyó 77,5 por ciento interanual en diciembre, por la menor extracción de oro. Con este resultado, la producción descendió 70,1 por ciento en el 2020 con respecto al año previo.

Otros Indicadores de Actividad Económica

- El **saldo de créditos** (S/ 829 millones) aumentó 11,1 por ciento interanual al cierre del mes de diciembre, resultado positivo por quinto mes consecutivo. El resultado de este mes fue reflejo de los mayores créditos a empresas (17,2 por ciento).
- El gasto en **formación bruta de capital** ascendió a S/ 67 millones, monto menor en 12,4 por ciento en diciembre en términos reales, como resultado del menor gasto en el Gobierno nacional y regional. Por ello, la inversión anual se redujo en 13,7 por ciento frente al año 2019.

CUADRO N° 1
OTROS INDICADORES DE ACTIVIDAD ECONÓMICA
 (Variación % respecto a similar mes del año anterior)

	Jul. 20	Ago. 20	Set. 20	Oct. 20	Nov. 20	Dic. 20
Arribos a los establecimientos de hospedaje	n.d.	n.d.	n.d.	n.d.	n.d.	n.d.
Crédito total 1/	↓ -0,1	↑ 0,8	↑ 4,2	↑ 5,0	↑ 5,1	↑ 11,1
Crédito de consumo 1/	↑ 0,2	↓ -0,7	↓ -1,5	↓ -1,0	↓ -0,8	↓ -1,1
Crédito hipotecario 1/	↑ 6,9	↑ 4,2	↑ 5,6	↑ 4,1	↑ 3,4	↑ 8,4
Inversión Pública 2/	↓ -60,2	↓ -52,3	↓ -2,6	↑ 1,2	↓ -20,8	↓ -12,4

1/ En términos nominales.

2/ En términos reales.

Fuentes: MINCETUR, SBS y MEF.



I. ACTIVIDAD PRODUCTIVA

1. Actividad Primaria

1.1 Sector agropecuario

- El sector agropecuario presentó un crecimiento de 7,6 por ciento en diciembre respecto al registro interanual, debido a una mayor producción del subsector agrícola (20,3 por ciento), atenuado por la menor producción del subsector pecuario (-2,8 por ciento). En 2020, la producción agropecuaria creció ligeramente 0,7 por ciento, sustentado por la expansión del subsector agrícola (5,8 por ciento).
- La expansión del subsector agrícola fue explicada por la mayor producción orientada al mercado externo y agroindustria (78,4 por ciento), y al mercado interno (16,0 por ciento). En el primer grupo se observó una mayor producción de maíz amarillo duro (245,3 por ciento), mango (65,2 por ciento) y cacao (42,9 por ciento); y en el segundo grupo se registró una mayor producción de arroz cáscara (85,7 por ciento), plátano (35,8 por ciento) y yuca (34,5 por ciento). En 2020, la actividad agrícola creció 5,8 por ciento, asociada a la mayor producción de maíz amarillo duro (14,5 por ciento), yuca (13,5 por ciento) y brachiaria (3,1 por ciento).
- La caída del subsector pecuario (-2,8 por ciento), en el mes de diciembre, fue explicada por la menor producción de leche (-13,2 por ciento) y ave (-5,7 por ciento). En el acumulado del año 2020, el subsector disminuyó 5,0 por ciento, debido a la contracción en la producción de vacuno (-13,1 por ciento) y ave (-3,1 por ciento).

CUADRO N° 2
SECTOR AGROPECUARIO 1/
(Miles de Toneladas)

Subsectores	Estructura Porcentual 2018 2/	Diciembre			Enero - Diciembre				
		2019	2020	Var.%	Contribución al crecimiento 3/	2019	2020	Var.%	Contribución al crecimiento 3/
AGRÍCOLA	53,0			20,3	9,1			5,8	3,1
Orientada al mercado externo y agroindustria 2/	11,3			78,4	2,4			11,4	1,3
Maíz amarillo duro	7,5	0,2	0,7	245,3	2,1	19,9	22,8	14,5	1,1
Cacao	3,2	0,0	0,0	42,9	0,3	1,2	1,2	5,6	0,2
Mango	0,1	0,1	0,1	65,2	0,2	0,3	0,3	0,9	0,0
Caña de azúcar	0,1	0,2	0,2	39,9	0,0	1,7	2,3	32,2	0,0
Achiote	0,0	0,0	0,0	-	-	0,0	0,0	16,7	0,0
Café	0,0	0,0	0,0	-	-	0,0	0,0	25,0	0,0
Palta	0,4	0,2	0,1	-17,6	-0,2	0,6	0,6	0,8	0,0
Orientada al mercado interno 2/	41,7			16,0	6,7			4,2	1,7
Plátano	5,8	3,0	4,1	35,8	2,4	34,3	36,4	6,1	0,4
Yuca	2,9	1,7	2,3	34,5	1,3	18,0	20,4	13,5	0,5
Arroz cáscara	3,4	0,3	0,5	85,7	1,3	6,7	7,5	12,7	0,4
Piña	1,2	0,5	0,8	74,9	0,9	5,8	7,8	34,1	0,4
Brachiaria	18,3	91,9	94,2	2,5	0,5	932,9	962,1	3,1	0,6
Pasto yarahua	0,4	1,2	2,9	149,5	0,4	18,1	25,5	41,0	0,1
Uncucha	0,2	0,1	0,1	95,1	0,2	0,8	0,8	4,5	0,0
Papaya	7,6	3,3	3,1	-4,9	-0,3	36,0	33,4	-7,3	-0,4
PECUARIO	47,0			-2,8	-1,5			-5,0	-2,4
Ave 4/	25,5	1,4	1,3	-5,7	-2,0	11,9	11,5	-3,1	-0,8
Leche	0,8	0,1	0,1	-13,2	-0,1	1,7	1,5	-13,1	-0,1
Huevos	6,4	0,2	0,2	-1,8	-0,1	3,5	3,4	-1,0	-0,1
Ovino 4/	0,3	0,0	0,0	-11,1	0,0	0,1	0,1	-11,0	0,0
Vacuno 4/	11,5	0,4	0,4	2,0	0,2	4,7	4,0	-13,1	-1,5
Porcino 4/	2,6	0,1	0,1	16,0	0,5	1,4	1,5	5,4	0,2
SECTOR AGROPECUARIO	100,0			7,6	7,6			0,7	0,7

1/ Cifras preliminares.

2/ Estimado a precios del 2007.

3/ Con base en la estructura de similar periodo 2019.

4/ Peso de animal en pie.

Fuente: MIDAGRI.

Elaboración: BCRP, Sucursal Cusco, Departamento de Estudios Económicos.



- La campaña 2020/2021 inició en agosto, el avance de áreas sembradas a diciembre registró un total de 12 562 hectáreas instaladas, lo cual representó un aumento de 22,2 por ciento en comparación con similar periodo de la campaña pasada (2019/2020), en términos absolutos creció en 2 282 hectáreas. El desempeño positivo de la campaña se debe a las mayores áreas de cultivos permanentes y semipermanentes (63,0 por ciento), principalmente cacao, brachiaria y papaya; también a los cultivos transitorios, que registró un incremento de 15,7 por ciento por las mayores siembras de arroz (25,1 por ciento) y maíz amarillo duro (10,4 por ciento).

CUADRO N° 3
SUPERFICIE SEMBRADA 1/
(Hectáreas)

	Campaña agrícola 2/		Variación	
	2019/2020	2020/2021	Absoluta	Porcentual
CULTIVOS TRANSITORIOS	8 874	10 270	1 396	15,7
Maíz amarillo duro	6 352	7 012	660	10,4
Arroz	1 849	2 313	464	25,1
Yuca	595	843	248	41,7
Uncucha	32	50	18	56,3
Sandía	17	25	8	47,1
Pepinillo	0	1	1	-
Caigua	0	0	0	-
Col	0	0	0	-
Frijol caupi grano seco	0	0	0	-
Lechuga	0	0	0	-
Camote	29	26	- 3	-10,3
Otros	0	0	0	-
CULTIVOS PERMANENTES Y SEMIPERMANENTES	1 406	2 292	886	63,0
Brachiaria	630	1 525	895	142,1
Cacao	21	95	74	352,4
Papaya	184	224	40	21,7
Achiote	181	7	- 174	-96,1
Otros	390	441	51	13,1
Total	10 280	12 562	2 282	22,2

1/ Cifras preliminares.

2/ En agosto 2020 - diciembre 2020.

Fuente: MIDAGRI.

Elaboración: BCRP, Sucursal Cusco. Departamento de Estudios Económicos.

1.2 Sector pesca

- La actividad pesquera decreció 20,5 por ciento interanual en diciembre, como consecuencia de una menor producción de paco (-40,0 por ciento), que redujo su producción de 35 toneladas en diciembre de 2019 a 21 toneladas en diciembre de 2020, también por un menor desembarque de la especie doncella (-22,1 por ciento).
- En el año 2020, la actividad pesquera descendió 30,2 por ciento, debido principalmente a una menor extracción de zúngaro (-43,9 por ciento) y paco (-38,4 por ciento).

CUADRO N° 4
SECTOR PESCA 1/
(En toneladas)

Subsectores	Diciembre			Enero - Diciembre		
	2019	2020	Var. %	2019	2020	Var. %
Consumo Humano Directo (CHD)						
Fresco	52	41	-22,1	562	397	-29,4
SECTOR PESCA 2/			-20,5			-30,2

1/ Cifras preliminares.

2/ Estimado a precios de 2007.

Fuente: PRODUCE.

Elaboración: BCRP, Sucursal Cusco. Departamento de Estudios Económicos.

1.3 Sector minería

- La producción minera disminuyó 77,5 por ciento interanual en diciembre, debido a que la extracción de oro se redujo de 537 kilogramos en diciembre de 2019 a 121 kilogramos en diciembre de 2020.
- En el mismo sentido, la producción descendió 70,1 por ciento en el año 2020, explicado por una menor extracción de oro. El resultado fue consecuencia de las medidas de aislamiento obligatorio que el Gobierno decretó y las interdicciones que se realizaron a la minería ilegal.

**CUADRO N° 5
SECTOR MINERÍA 1/**

Mineral	Estructura Porcentual 2018 3/	Diciembre				Enero - Diciembre			
		2019	2020	Var.%	Contribución 4/	2019	2020	Var.%	Contribución 4/
Oro (Kg.)	100,0	537	121	-77,5	-77,5	6 900	2 061	-70,1	-70,1
SECTOR MINERÍA 2/ 3/	100,0			-77,5	-77,5			-70,1	-70,1

1/ Cifras preliminares.

2/ Unidades Recuperables

3/ Estimado a precios de 2007.

4/ Con base en la estructura de similar periodo de 2019.

Fuente: Ministerio de Energía y Minas (MINEM).

Elaboración: BCRP, Sucursal Cusco, Departamento de Estudios Económicos.

**GRÁFICO N° 1
EVOLUCIÓN DE LA PRODUCCIÓN MINERA**
(Variación % real respecto a similar periodo del año anterior)

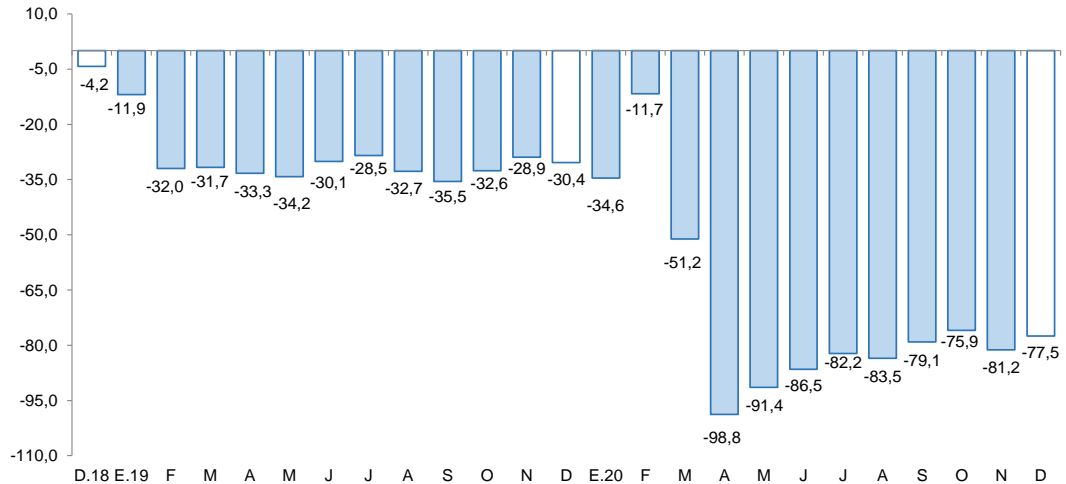

Fuente: MINEM.

Elaboración: BCRP, Sucursal Cusco, Departamento de Estudios Económicos.

- En diciembre, el precio promedio mensual de oro bajó 0,2 por ciento con respecto a la cotización del mes previo (US\$/oz.tr. 1 863,5). La reducción en el precio reflejó la menor aversión al riesgo vinculado a la aplicación de las vacunas contra el COVID-19, también por el fortalecimiento del dólar ante las crecientes preocupaciones sobre una nueva cepa de coronavirus detectada en el Reino Unido.



2. Otros indicadores sectoriales

2.1 Arribos a los establecimientos de hospedaje

- En el mes de marzo de 2020, los arribos de turistas a los establecimientos de hospedaje de Madre de Dios disminuyeron 29,5 por ciento interanual, alcanzando los 26 182 visitantes. Se registró menores llegadas de turistas extranjeros (-77,6 por ciento) y turistas nacionales (-19,6 por ciento).
- De acuerdo a su procedencia, en los arribos extranjeros hubo menos visitantes procedentes de Estados Unidos (-81,0 por ciento), Brasil (-70,6 por ciento) y China; así también, en cuanto a los visitantes nacionales, hubo menores registros procedentes de San Martín (-76,6 por ciento), Lima (-23,5 por ciento) y Cusco (-11,7 por ciento).
- Asimismo, entre enero y marzo de 2020, los arribos a la región se redujeron en 5,2 por ciento con respecto a similar periodo de 2019.

GRÁFICO N° 2
EVOLUCIÓN DE ARRIBOS A ESTABLECIMIENTOS DE HOSPEDAJE
 (Variación % respecto a similar mes del año anterior)

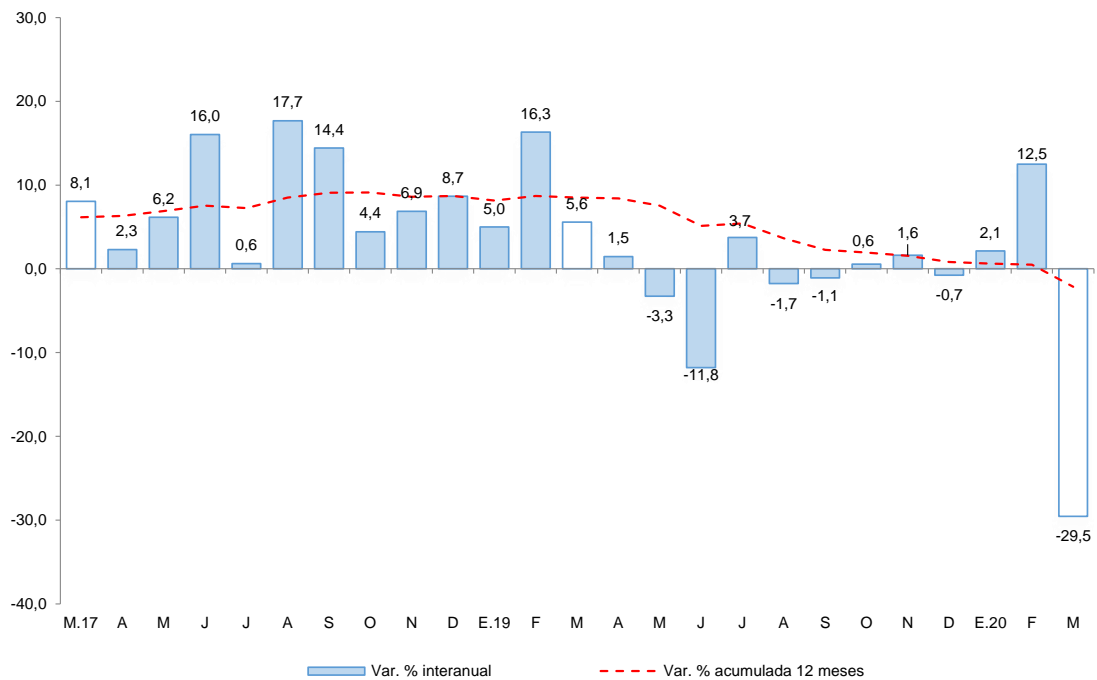

Fuente: MINCETUR - Encuesta Mensual a Establecimientos de Hospedaje Temporal.
 Elaboración: BCRP, Sucursal Cusco. Departamento de Estudios Económicos.



II. SECTOR EXTERNO

1. Exportaciones

- En diciembre, las exportaciones de Madre de Dios totalizaron US\$ 5,4 millones, siendo mayor en 0,4 por ciento respecto a diciembre de 2019. La variación positiva fue explicada por los mayores envíos de productos no tradicionales (178,8 por ciento). No obstante, hubo una caída en el envío de productos tradicionales (-34,9 por ciento).
- En las exportaciones de productos no tradicionales (US\$ 2,5 millones) crecieron los envíos de madera y papeles (229,4 por ciento), y productos agropecuarios (127,5 por ciento). En cambio, las exportaciones de productos tradicionales (US\$ 2,9 millones) disminuyeron 34,9 por ciento, por los menores despachos de oro.
- En el mismo sentido, en 2020, las exportaciones (US\$ 64,7 millones) crecieron 27,0 por ciento respecto al año 2019, debido a las mayores exportaciones de productos no tradicionales (45,2 por ciento) y productos tradicionales (18,2 por ciento).
- En 2020, los principales destinos de las exportaciones fueron Estados Unidos (24,8 por ciento), India (23,6 por ciento), Emiratos Árabes Unidos (16,5 por ciento), China (8,4 por ciento) y Corea del Sur (6,6 por ciento). A los Estados Unidos, India y Emiratos Árabes Unidos, se enviaron principalmente oro; a China se envió en su gran mayoría tablillas y frisos para parques, distinta de coníferas; mientras que, a Corea del Sur se envió mayormente nueces del Brasil sin cáscara.

CUADRO Nº 6
EXPORTACIONES POR GRUPO DE PRODUCTOS 1/
(Valor FOB en miles de US\$)

	Estructura %	Diciembre		Enero - Diciembre	
	2018	2019	2020	2019	2020
Productos tradicionales	66,8	4 451	2 897	34 316	40 545
Mineros	66,8	4 451	2 897	34 316	40 545
Productos no tradicionales	33,2	882	2 459	16 657	24 190
Agropecuarios	26,1	473	1 076	9 823	13 596
Maderas y papeles	7,1	408	1 344	6 808	10 526
Metal-mecánicos	0,1	0	38	4	38
Minerales no metálicos	0,0	0	0	0	0
Pesqueros	0,0	0	0	0	0
Químicos	0,0	0	0	22	11
Sidero-metalúrgicos y joyería	0,0	0	0	0	0
Textiles	0,0	0	0	0	19
ZResto	0,0	0	0	0	0
TOTAL EXPORTACIONES	100,0	5 333	5 356	50 973	64 736

1/ Cifras preliminares.

Fuente: SUNAT.

Elaboración: BCRP, Sucursal Cusco. Departamento de Estudios Económicos.

2. Importaciones

- En diciembre, las importaciones de Madre de Dios (US\$ 3,8 millones) aumentaron 19,0 por ciento, debido a las mayores compras en bienes de capital (420,5 por ciento), pese a las menores compras en bienes de consumo (-42,6 por ciento) e insumos (-10,5 por ciento).
- En el grupo de bienes de capital se expandió la adquisición de bienes para la industria (otro equipo fijo) y para la agricultura (maquinas y herramientas); por el contrario, en el grupo de bienes de consumo se redujeron las compras de productos no duraderos (-42,6 por ciento), principalmente productos alimenticios elaborados; y en el grupo de insumos disminuyó la compra de materias primas para la agricultura (-80,8 por ciento), específicamente en alimentos semielaborados para animales, y para la industria (-5,5 por ciento).
- En 2020, las importaciones (US\$ 28,1 millones) se incrementaron en 22,5 por ciento, debido a las mayores importaciones de bienes de capital (91,8 por ciento), bienes de consumo (15,0 por ciento) e insumos (5,0 por ciento).
- Según origen, en el año, el 96,2 por ciento de las importaciones procedieron de Brasil. Los principales bienes importados fueron carne de animales de la especie bovina, fresca o refrigerada; electrodos recubiertos para soldadura de arco, de metal común y otros, y aceite de soja (soya).

CUADRO N° 7
IMPORTACIONES SEGÚN USO O DESTINO ECONÓMICO 1/
(Valor FOB en miles de US\$)

GRUPO	Estructura %	Diciembre		Enero - Diciembre	
		2018	2019	2020	2019
I. BIENES DE CONSUMO	57,1	1 743	1 000	13 637	15 681
Duradero	0,6	1	0	85	35
No duradero	56,5	1 742	1 000	13 552	15 646
II. INSUMOS	16,4	1 087	973	6 248	6 560
Combustibles, lubricantes y conexos	0,2	5	4	70	114
Materias primas para la agricultura	0,3	73	14	304	188
Materias primas para la industria	15,9	1 009	954	5 874	6 259
III. BIENES DE CAPITAL	26,5	347	1 806	3 063	5 876
Equipo de transporte	11,8	0	6	46	13
Materiales de construcción	7,9	234	196	2 017	1 891
Para la agricultura	2,0	26	306	496	937
Para la industria	4,7	87	1 298	504	3 034
TOTAL IMPORTACIONES	100,0	3 176	3 780	22 948	28 117

1/ Cifras preliminares.

Fuente: SUNAT.

Elaboración: BCRP, Sucursal Cusco. Departamento de Estudios Económicos.

III. CRÉDITO Y DEPÓSITOS

1. Crédito

- En la región Madre de Dios, el saldo del crédito (S/ 829 millones) aumentó 11,1 por ciento interanual al cierre del mes de diciembre, resultado positivo por quinto mes consecutivo. Este resultado se debió a una expansión de los créditos otorgados por la banca múltiple en 17,0 por ciento; asimismo, se observó una expansión de los créditos en las instituciones no bancarias en 9,1 por ciento interanual, principalmente por el mayor crédito otorgado por las cajas municipales (12,4 por ciento).
- Por tipo de crédito, el dirigido a empresas creció 17,2 por ciento; mientras que, el saldo de créditos a personas se redujo en 0,4 por ciento, explicado por una disminución del crédito de consumo (-1,1 por ciento), siendo compensado parcialmente por el mayor crédito hipotecario (8,4 por ciento).
- Por moneda, el saldo de crédito en moneda extranjera creció 175,4 por ciento y en moneda nacional subió 10,2 por ciento. Con ello, la dolarización de los créditos aumentó de 0,6 en diciembre de 2019 a 1,4 en diciembre de 2020.

CUADRO Nº 8
CRÉDITO
(Saldos en millones de soles)

	A diciembre			
	2019	2020	Estruct. %	Var. Nom.
			2020	Dic-20 / Dic-19
Banco de la Nación 1/	40	39	4,7	-2,8
Agrobanco 2/	3	3	0,3	-3,5
Banca Múltiple	258	301	36,4	17,0
Instituciones No Bancarias	445	485	58,5	9,1
Financieras	63	56	6,8	-11,1
Cajas Municipales	382	429	51,8	12,4
Cajas Rurales	0	0	0,0	-
Edpymes	0	0	0,0	-
TOTAL	746	829	100,0	11,1
Empresas	488	572	69,0	17,2
Personas	258	257	31,0	-0,4
Consumo	239	236	28,5	-1,1
Hipotecario	19	21	2,5	8,4
MN	741	817	98,6	10,2
ME	4	12	1,4	175,4

1/ Considera solo los créditos de consumo e hipotecario.

2/ No considera los créditos a las demás empresas del sistema financiero.

Fuente: SBS.

Elaboración: BCRP, Sucursal Cusco. Departamento de Estudios Económicos.

**GRÁFICO Nº 3
EVOLUCIÓN DEL CRÉDITO**

(Variación % respecto a similar periodo del año anterior)

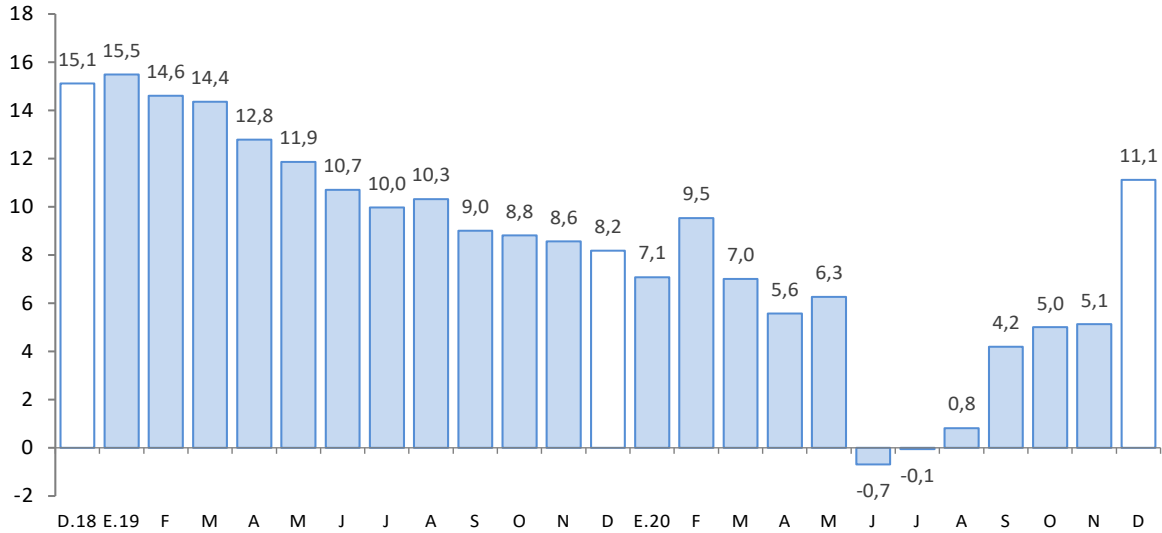

Fuente: SBS.

Elaboración: BCRP, Sucursal Cusco. Departamento de Estudios Económicos.

- Al cierre del mes de noviembre de 2020, el coeficiente de morosidad fue 5,2 por ciento, mayor en 0,2 de punto porcentual respecto al mismo mes de 2019. A nivel de componentes, la morosidad en la banca múltiple (5,5 por ciento) fue mayor en 0,6 de punto porcentual; sin embargo, en las instituciones no bancarias (4,5 por ciento) se redujo en 0,1 de punto porcentual.

**GRÁFICO Nº 4
TASA DE MOROSIDAD 1/ 2/**
(Porcentaje)

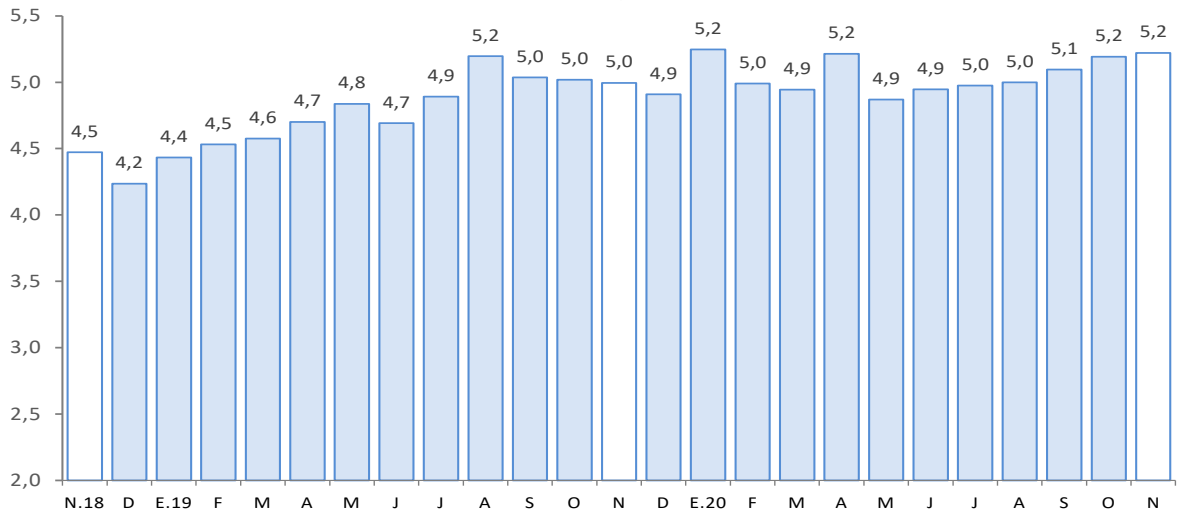

1/ Preliminar.

2/ Morosidad = (créditos vencidos + créditos en cobranza judicial)/colocaciones brutas.

Fuente: SBS.

Elaboración: BCRP, Sucursal Cusco. Departamento de Estudios Económicos.



2. Depósitos

- El saldo de depósitos (S/ 597 millones) aumentó 36,6 por ciento interanual en diciembre.
- Se registró incrementos en los depósitos a la vista (50,1 por ciento) y de ahorro (47,0 por ciento); en cambio, se redujo el ahorro a plazo (-2,9 por ciento).
- Por tipo de instituciones, el saldo de depósitos en la banca múltiple y las instituciones no bancarias registraron un crecimiento de 43,8 y 23,9 por ciento interanual, respectivamente; destacando en las instituciones no bancarias, el incremento de los depósitos en las cajas municipales (24,5 por ciento).
- El saldo de depósitos en moneda nacional, que representó el 92,1 por ciento del total, creció 41,2 por ciento; sin embargo, el saldo en moneda extranjera disminuyó 0,9 por ciento. El ratio de dolarización descendió de 10,9 por ciento en diciembre de 2019 a 7,9 por ciento en diciembre de 2020.

CUADRO Nº 9
DEPÓSITOS
(Saldos en millones de soles)

	A diciembre			
	2019	2020	Estruct. % 2020	Var. Nom. Dic-20 / Dic-19
Banco de la Nación	79	112	18,8	42,5
Banca Múltiple	206	296	49,6	43,8
Instituciones No Bancarias	152	188	31,5	23,9
Financieras	7	8	1,3	11,0
Cajas Municipales	145	181	30,3	24,5
Cajas Rurales	0	0	0,0	-
TOTAL	437	597	100,0	36,6
Vista	88	133	22,2	50,1
Ahorro	252	371	62,1	47,0
A plazo	96	94	15,7	-2,9
MN	389	550	92,1	41,2
ME	48	47	7,9	-0,9

Fuente: SBS.

Elaboración: BCRP, Sucursal Cusco. Departamento de Estudios Económicos.

GRÁFICO Nº 5
EVOLUCIÓN DE LOS DEPÓSITOS
(Variación % respecto a similar periodo del año anterior)

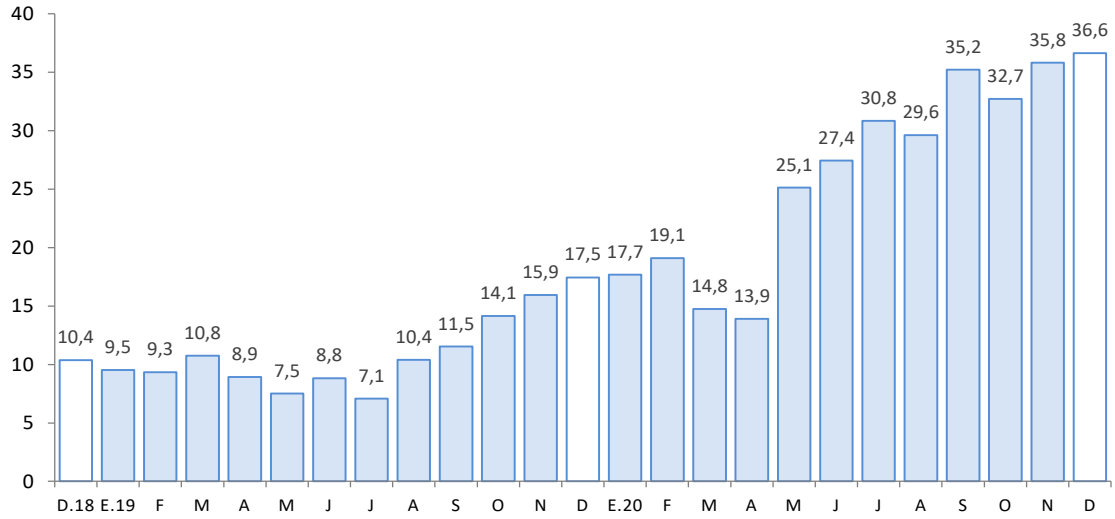

Fuente: SBS.

Elaboración: BCRP, Sucursal Cusco. Departamento de Estudios Económicos.



IV. EJECUCIÓN DEL PRESUPUESTO DE GASTOS DEL GOBIERNO GENERAL

1. Gasto no financiero

- La ejecución del presupuesto público en Madre de Dios (S/ 186 millones) decreció 28,5 por ciento en diciembre, explicado por los menores gastos corrientes (-35,2 por ciento) y la menor inversión (-12,4 por ciento).
- En cambio, el gasto anual en 2020 (S/ 1 260 millones) se incrementó en 2,3 por ciento, debido a que los gastos corrientes se expandieron en 21,1 por ciento; sin embargo, el destinado a la formación bruta de capital se redujo en 13,7 por ciento.

2. Gastos corrientes

- Los gastos corrientes (S/ 120 millones) decrecieron 35,2 por ciento, por el menor gasto en transferencias (-78,2 por ciento), pero aumentaron el gasto en remuneraciones (9,2 por ciento), y bienes y servicios (5,2 por ciento).
- Por el contrario, en 2020, los gastos corrientes se expandieron en 21,1 por ciento, asociado a los mayores desembolsos en bienes y servicios (48,0 por ciento) y remuneraciones (5,0 por ciento), atenuado levemente por el menor gasto en transferencias (-2,2 por ciento).

3. Formación bruta de capital

- El gasto en inversión (S/ 67 millones) se contrajo en 12,4 por ciento en diciembre en términos reales, como resultado del menor gasto en el Gobierno nacional (-37,5 por ciento) y Gobierno regional (-31,4 por ciento), pese a los mayores gastos en los Gobiernos locales (96,6 por ciento). El gasto por sectores mostró que, el Gobierno nacional registró una reducción de la inversión en el sector transporte, menor en S/ 7,9 millones de diciembre 2020 respecto al registro interanual; y en el Gobierno regional disminuyó el gasto en el sector educación en S/ 6,6 millones con respecto a diciembre de 2019; por el contrario, en los Gobiernos locales creció el gasto en el sector transporte, en S/ 6,2 millones respecto al nivel ejecutado en diciembre de 2019. Así, la inversión se redujo en 13,7 por ciento en el año 2020, respecto al año previo.
- En cuanto al avance de la inversión pública, en 2020, los tres niveles de Gobierno ejecutaron en conjunto el 86,4 por ciento del Presupuesto Institucional Modificado (PIM). El Gobierno nacional registró un avance de 96,8 por ciento, el Gobierno regional 86,8 por ciento y los Gobiernos locales 58,4 por ciento.

CUADRO Nº 10
EJECUCIÓN DEL PRESUPUESTO DE GASTOS DEL GOBIERNO GENERAL
(Millones de soles)

	Diciembre			Enero - Diciembre		
	2019	2020	Var. % Real	2019	2020	Var. % Real
I. GASTOS CORRIENTES	181	120	-35,2	669	825	21,1
Gobierno Nacional	128	48	-63,0	363	459	24,4
Gobierno Regional	45	48	4,3	256	286	9,9
Gobiernos Locales	8	24	189,5	50	79	55,0
Remuneraciones	30	34	9,2	255	273	5,0
Gobierno Nacional	8	8	0,7	77	78	-1,5
Gobierno Regional	21	24	12,1	165	183	9,0
Gobiernos Locales	2	2	12,4	13	13	-6,5
Bienes y Servicios	61	66	5,2	274	413	48,0
Gobierno Nacional	35	24	-33,1	160	258	58,5
Gobierno Regional	20	20	-0,8	79	90	11,7
Gobiernos Locales	6	21	247,4	34	64	82,6
Transferencias 1/	89	20	-78,2	140	139	-2,2
Gobierno Nacional	85	16	-81,3	125	123	-3,3
Gobierno Regional	3	3	-14,1	12	13	9,4
Gobiernos Locales	0	1	8,2	3	3	2,6
II. FORMACIÓN BRUTA DE CAPITAL	75	67	-12,4	495	435	-13,7
Gobierno Nacional	24	15	-37,5	278	259	-8,4
Gobierno Regional	39	27	-31,4	175	117	-34,3
Gobiernos Locales	12	24	96,6	43	59	36,4
III. OTROS GASTOS DE CAPITAL 2/	0	0	-100,0	46	0	-100,0
GASTO NO FINANCIERO TOTAL (I+II+III)	255	186	-28,5	1 210	1 260	2,3
Gobierno Nacional	152	63	-59,0	679	717	3,9
Gobierno Regional	83	75	-12,3	438	404	-9,6
Gobiernos Locales	20	48	133,5	93	139	46,0

1/ Incluye el pago de pensiones, donaciones y otros gastos corrientes.

2/ Incluye donaciones y transferencias.

Fuente: MEF.

Elaboración: BCRP, Sucursal Cusco. Departamento de Estudios Económicos.



GRÁFICO Nº 6
EVOLUCIÓN DE LA FORMACIÓN BRUTA DE CAPITAL
 (Variación % real respecto al similar periodo del año anterior)

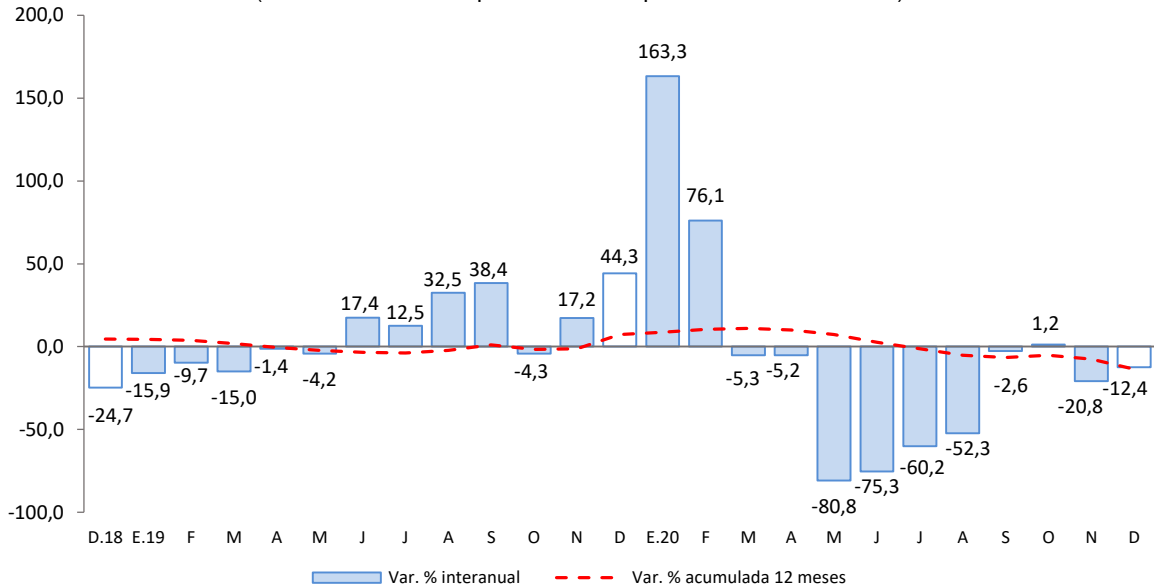

Fuente: MEF.

Elaboración: BCRP, Sucursal Cusco. Departamento de Estudios económicos.

- Los principales proyectos desarrollados por el Gobierno nacional, en diciembre, fueron:
 - Construcción de infraestructura del transporte; en el sector crítico km 318 000 al km 321 000 del corredor vial Interoceánico Sur, Perú-Brasil, tramo 3: Inambari - Iñapari, ruta PE-30 C (obra accesoria), distrito de Inambari, provincia Tambopata (S/ 4,7 millones).
 - Fortalecimiento de la administración forestal en las regiones amazónicas de Amazonas, Huánuco, Junín, Loreto, Madre de Dios, Pasco, San Martín y Ucayali (S/ 1,7 millones).
- En el Gobierno regional, los principales proyectos desarrollados fueron:
 - Adquisición de ambulancia urbana y ambulancia rural; en el EESS Sistema de Atención Móvil de Urgencias Madre de Dios, en la localidad Puerto Maldonado, distrito y provincia de Tambopata (S/ 3,5 millones).
 - Construcción de ambiente de aislamiento; remodelación de ambiente de aislamiento; adquisición de cama clínica rodable y monitor de funciones vitales; además de otros activos en el EESS Santa Rosa en la localidad Puerto Maldonado, distrito y provincia de Tambopata (S/ 1,4 millones).
- Por último, en los Gobiernos locales los proyectos más destacados fueron:
 - Ampliación y mejoramiento del sistema de agua y disposición sanitaria de excretas en la comunidad de Arca Pacahuara, distrito de Iberia, provincia de Tahuamanu (S/ 1,5 millones).
 - Adquisición de motoniveladora, retroexcavadora y camioneta; en la Municipalidad Provincial de Manu, provincia de Manu (S/ 1,4 millones).



V. ANEXOS

BANCO CENTRAL DE RESERVA DEL PERÚ – SUCURSAL CUSCO

ANEXO 1

MADRE DE DIOS: PRODUCCIÓN AGROPECUARIA 1/
(Toneladas)

PRODUCTOS	2019	2020											PRODUCTOS	
	Dic.	Ene.	Feb.	Mar.	Abr.	May.	Jun.	Jul.	Ago.	Set.	Oct.	Nov.		Dic.
AGRICOLA														AGRICOLA
Achiote	0	0	0	0	0	5	2	0	0	0	0	0	0	Achiote
Arroz cáscara	272	1 119	2 453	1 421	466	131	153	210	208	215	259	353	505	Arroz cáscara
Brachiaria	91 921	82 075	92 760	87 395	88 420	88 189	82 700	69 402	67 918	61 948	65 730	81 365	94 180	Brachiaria
Cacao	21	25	41	80	145	199	187	172	140	125	58	32	30	Cacao
Café	0	0	0	3	6	6	0	0	0	0	0	0	0	Café
Caña de azúcar	158	185	178	170	179	184	170	184	217	189	220	176	221	Caña de azúcar
Camote	38	39	37	30	29	34	45	40	48	37	34	37	50	Camote
Carambola	10	8	9	8	9	13	12	16	14	12	12	13	11	Carambola
Coco	53	57	57	67	52	62	58	63	64	59	62	77	86	Coco
Cocona	27	25	30	30	26	31	25	30	33	26	26	31	38	Cocona
Copoazú	0	78	145	143	64	52	32	20	18	4	0	0	0	Copoazú
Frijol grano seco	0	0	0	0	0	0	2	64	59	0	0	0	0	Frijol grano seco
Lima	0	0	0	24	77	142	114	35	0	0	0	0	0	Lima
Limón	53	55	46	64	54	56	57	51	56	52	51	46	42	Limón
Maíz amarillo duro	201	4 613	8 850	5 111	2 401	0	277	703	175	0	0	0	694	Maíz amarillo duro
Maíz choclo	0	0	0	0	0	0	0	0	0	0	0	0	0	Maíz choclo
Mandarina	0	0	0	58	99	161	124	94	0	0	0	0	0	Mandarina
Mango	66	0	0	0	0	0	0	0	0	0	71	141	109	Mango
Naranja	0	0	0	126	247	317	251	226	111	77	24	0	0	Naranja
Pijuayo	0	45	80	81	63	0	0	0	0	0	0	0	0	Pijuayo
Palta	153	0	0	0	0	0	0	0	0	93	191	202	126	Palta
Papaya	3 300	2 195	2 948	2 549	2 621	2 989	2 813	3 069	2 692	2 721	2 978	2 650	3 137	Papaya
Pasto yarahua	1 166	2 250	2 209	1 953	1 736	1 956	2 274	1 523	1 650	2 120	2 160	2 751	2 909	Pasto yarahua
Piña	471	448	580	546	619	643	682	620	611	639	755	866	824	Piña
Plátano	3 027	2 450	2 651	2 110	2 332	2 692	2 676	2 947	3 360	3 287	3 740	3 995	4 111	Plátano
Sandía	102	76	68	38	29	0	11	79	79	75	69	145	75	Sandía
Uncucha	61	68	50	47	42	49	66	67	71	59	68	84	119	Uncucha
Yuca	1 740	1 651	1 514	1 350	1 429	1 396	1 542	1 692	1 707	1 833	1 905	2 073	2 341	Yuca
Zapallo	0	0	0	0	0	0	0	14	0	0	0	0	0	Zapallo
PECUARIA														PECUARIA
Ave 2/	1 409	955	771	874	915	952	864	1 037	1 066	875	960	883	1 328	Ave 2/
Ovino 2/	9	7	7	7	6	7	6	6	6	7	6	8	8	Ovino 2/
Porcino 2/	125	114	98	93	114	126	120	143	118	128	138	139	145	Porcino 2/
Vacuno 2/	393	434	410	369	375	305	246	259	275	305	321	343	401	Vacuno 2/
Huevos	222	300	282	299	305	316	347	319	310	270	240	230	218	Huevos
Leche	136	192	142	137	116	107	105	113	111	111	110	104	118	Leche

1/ Cifras preliminares.

2/ Peso de animal en pie.

Fuente: MINAGRI.

Elaboración: BCRP, Sucursal Cusco. Departamento de Estudios Económicos.

ANEXO 2

**MADRE DE DIOS : PRODUCCIÓN PESQUERA 1/
(kg)**

SUBSECTORES	2019	2020												SUBSECTORES	
	Dic.	Ene.	Feb.	Mar.	Abr.	May.	Jun.	Jul.	Ago.	Set.	Oct.	Nov.	Dic.		
CHD															CHD
1. Fresco	52 013	39 267	43 505	23 091	21 444	22 390	22 157	29 688	34 243	39 083	38 559	42 767	40 532	1. Fresco	

† Cifras preliminar.

Fuente: PRODUCE.

Elaboración: BCRP, Sucursal Cusco. Departamento de Estudios Económicos.



ANEXO 3

MADRE DE DIOS: PRODUCCIÓN MINERA 1/

	2019	2020													
	Dic.	Ene.	Feb.	Mar.	Abr.	May.	Jun.	Jul.	Ago.	Set.	Oct.	Nov.	Dic.		
1. MINERÍA METÁLICA 2/															1. MINERÍA METÁLICA 2/
Oro (Kg.)	537	492	497	275	7	48	78	105	93	111	131	103	121	Oro (Kg.)	

1/ Cifras preliminares.

2/ Unidades Recuperables.

Fuente: MINEM.

Elaboración: BCRP, Sucursal Cusco. Departamento de Estudios Económicos.



ANEXO 4

MADRE DE DIOS: EXPORTACIÓN POR GRUPO DE PRODUCTO 1/
(Valor FOB - Miles de US\$)

	2019	2020												
	Dic.	Ene.	Feb.	Mar.	Abr.	May.	Jun.	Jul.	Ago.	Set.	Oct.	Nov.	Dic.	
Productos tradicionales	4 451	3 626	4 542	1 989	1 548	2 539	4 646	4 868	3 977	3 974	4 200	1 738	2 897	Productos tradicionales
Mineros	4 451	3 626	4 542	1 989	1 548	2 539	4 646	4 868	3 977	3 974	4 200	1 738	2 897	Mineros
Productos no tradicionales	882	775	1 400	996	1 229	1 260	1 944	3 634	1 968	2 424	3 577	2 525	2 459	Productos no tradicionales
Agropecuarios	473	268	581	679	936	1 230	1 420	2 293	997	1 305	2 012	799	1 076	Agropecuarios
Maderas y papeles	408	507	819	317	293	30	524	1 341	971	1 119	1 535	1 726	1 344	Maderas y papeles
Metal-mecánicos	0	0	0	0	0	0	0	0	0	0	0	0	38	Metal-mecánicos
Minerales no metálicos	0	0	0	0	0	0	0	0	0	0	0	0	0	Minerales no metálicos
Pesqueros	0	0	0	0	0	0	0	0	0	0	0	0	0	Pesqueros
Químicos	0	0	0	0	0	0	0	0	0	0	11	0	0	Químicos
Sidero-metalúrgicos y joyería	0	0	0	0	0	0	0	0	0	0	0	0	0	Sidero-metalúrgicos y joyería
Textiles	0	0	0	0	0	0	0	0	0	0	19	0	0	Textiles
Resto	0	0	0	0	0	0	0	0	0	0	0	0	0	Resto
TOTAL EXPORTACIONES	5 333	4 401	5 941	2 985	2 776	3 800	6 590	8 503	5 945	6 398	7 778	4 263	5 356	TOTAL EXPORTACIONES

1/ Cifras preliminares.

Fuente: SUNAT.

Elaboración: BCRP, Sucursal Cusco. Departamento de Estudios Económicos.



ANEXO 5

MADRE DE DIOS: EXPORTACIÓN POR GRUPO DE PRODUCTO 1/

(Valor FOB - Miles de US\$)

	2019	2020												
	Dic.	Ene.	Feb.	Mar.	Abr.	May.	Jun.	Jul.	Ago.	Set.	Oct.	Nov.	Dic.	
Productos tradicionales	4 451	3 626	4 542	1 989	1 548	2 539	4 646	4 868	3 977	3 974	4 200	1 738	2 897	Productos tradicionales
Mineros	4 451	3 626	4 542	1 989	1 548	2 539	4 646	4 868	3 977	3 974	4 200	1 738	2 897	Mineros
Oro	4 451	3 626	4 542	1 989	1 548	2 539	4 646	4 868	3 977	3 974	4 200	1 738	2 897	Oro
Productos no tradicionales	882	775	1 400	996	1 229	1 260	1 944	3 634	1 968	2 424	3 577	2 525	2 459	Productos no tradicionales
Agropecuarios	473	268	581	679	936	1 230	1 420	2 293	997	1 305	2 012	799	1 076	Agropecuarios
Cacao	0	63	0	0	0	0	0	0	0	0	0	0	0	Cacao
Demás frutos de cáscara	0	0	0	0	0	0	0	0	0	0	0	0	0	Demás frutos de cáscara
Habas	0	0	0	0	0	0	0	0	0	0	0	0	0	Habas
Nueces del Brasil con cáscara	0	1	0	0	0	0	0	0	0	0	0	0	0	Nueces del Brasil con cáscara
Nueces del Brasil sin máscara, frescas o secas	468	201	577	676	934	1 150	1 355	2 101	808	1 302	964	726	336	Nueces del Brasil sin máscara, frescas o secas
Quinua	0	0	0	0	0	0	0	0	0	0	0	0	2	Quinua
Resto	5	4	4	3	2	80	65	193	188	3	1 047	73	738	Resto
Maderas y papeles	408	507	819	317	293	30	524	1 341	971	1 119	1 535	1 726	1 344	Maderas y papeles
Demás madera moldurada, de coníferas	0	0	0	0	0	0	0	0	0	0	0	0	0	Demás madera moldurada, de coníferas
Madera aserrada de virola, mahogany y balsa	0	0	0	0	0	0	0	0	0	0	0	0	0	Madera aserrada de virola, mahogany y balsa
Madera moldurada distinta de las coníferas	395	224	461	182	62	17	255	266	315	459	467	654	634	Madera moldurada distinta de las coníferas
Maderas aserradas de las maderas tropicales	14	247	219	22	231	13	58	171	318	501	488	350	435	Maderas aserradas de las maderas tropicales
Tablillas y frisos para parques, distinta de coníferas	0	30	98	63	0	0	212	905	338	159	541	657	223	Tablillas y frisos para parques, distinta de coníferas
Resto	0	6	41	50	0	0	0	0	0	0	39	66	52	Resto
Metal-mecánicos	0	0	0	0	0	0	0	0	0	0	0	0	38	Metal-mecánicos
Pesqueros	0	0	0	0	0	0	0	0	0	0	0	0	0	Pesqueros
Químicos	0	0	0	0	0	0	0	0	0	0	11	0	0	Químicos
Sidero-metalúrgicos y joyería	0	0	0	0	0	0	0	0	0	0	0	0	0	Sidero-metalúrgicos y joyería
Textiles	0	0	0	0	0	0	0	0	0	0	19	0	0	Textiles
Resto	0	0	0	0	0	0	0	0	0	0	0	0	0	Resto
TOTAL EXPORTACIONES	5 333	4 401	5 941	2 985	2 776	3 800	6 590	8 503	5 945	6 398	7 778	4 263	5 356	TOTAL EXPORTACIONES

1/ Cifras preliminares.

Fuente: SUNAT.

Elaboración: BCRP, Sucursal Cusco. Departamento de Estudios Económicos.



ANEXO 6

MADRE DE DIOS: IMPORTACIÓN SEGÚN USO O DESTINO ECONÓMICO 1/
(Valor FOB en miles de US\$)

TIPO	2019	2020												TIPO
	Dic.	Ene.	Feb.	Mar.	Abr.	May.	Jun.	Jul.	Ago.	Set.	Oct.	Nov.	Dic.	
I. BIENES DE CONSUMO	1 743	771	1 139	1 380	1 478	2 091	2 035	1 425	1 108	1 122	987	1 145	1 000	I. BIENES DE CONSUMO
Duradero	1	1	0	0	0	8	0	11	2	0	10	3	0	Duradero
No duradero	1 742	770	1 139	1 380	1 478	2 083	2 035	1 414	1 106	1 122	977	1 142	1 000	No duradero
II. INSUMOS	1 087	85	457	265	71	345	612	485	854	725	786	902	973	II. INSUMOS
Combustibles, lubricantes y conexos	5	0	27	0	5	0	0	0	0	0	77	0	4	Combustibles, lubricantes y conexos
Materias primas para la agricultura	73	16	1	13	22	0	25	14	33	13	12	25	14	Materias primas para la agricultura
Materias primas para la industria	1 009	69	428	252	44	345	588	471	820	713	697	877	954	Materias primas para la industria
III. BIENES DE CAPITAL	347	67	262	301	0	302	179	511	311	699	685	753	1 806	III. BIENES DE CAPITAL
Equipo de transporte	0	2	0	0	0	0	0	0	0	0	0	5	6	Equipo de transporte
Materiales de construcción	234	0	227	180	0	112	109	251	192	90	237	297	196	Materiales de construcción
Para la agricultura	26	40	0	7	0	113	21	219	36	25	68	104	306	Para la agricultura
Para la industria	87	25	35	114	0	77	49	40	84	584	380	347	1 298	Para la industria
TOTAL IMPORTACIONES	3 176	923	1 858	1 946	1 549	2 739	2 826	2 421	2 273	2 546	2 458	2 801	3 780	TOTAL IMPORTACIONES

1/ Cifras preliminares.

Fuente: SUNAT.

Elaboración: BCRP, Sucursal Cusco. Departamento de Estudios Económicos.



ANEXO 7

MADRE DE DIOS: IMPORTACIÓN SEGÚN USO O DESTINO ECONÓMICO 1/
(Valor FOB en miles de US\$)

TIPO	2019	2020												TIPO
	Dic.	Ene.	Feb.	Mar.	Abr.	May.	Jun.	Jul.	Ago.	Set.	Oct.	Nov.	Dic.	
I. BIENES DE CONSUMO	1 743	771	1 139	1 380	1 478	2 091	2 035	1 425	1 108	1 122	987	1 145	1 000	I. BIENES DE CONSUMO
Duradero	1	1	0	0	0	8	0	11	2	0	10	3	0	Duradero
Muebles y otro equipo para el hogar	0	0	0	0	0	0	0	0	0	0	2	1	0	Muebles y otro equipo para el hogar
Obj.de adorno de uso personal, instrumento musical y otros	1	1	0	0	0	8	0	0	2	0	3	2	0	Obj.de adorno de uso personal, instrumento musical y otros
Utensilios domésticos	0	0	0	0	0	0	0	9	0	0	5	0	0	Utensilios domésticos
No duradero	1 742	770	1 139	1 380	1 478	2 083	2 035	1 414	1 106	1 122	977	1 142	1 000	No duradero
Bebidas	0	0	0	0	0	0	0	0	0	0	0	0	0	Bebidas
Otros bienes de consumo no duradero	40	45	0	0	0	0	2	6	92	12	52	64	1	Otros bienes de consumo no duradero
Productos alimenticios elaborados	1 503	461	738	816	1 300	1 825	1 783	1 008	758	937	767	907	761	Productos alimenticios elaborados
Productos alimenticios primarios	199	264	388	563	178	258	250	400	245	173	157	171	224	Productos alimenticios primarios
II. INSUMOS	1 087	85	457	265	71	345	612	485	854	725	786	902	973	II. INSUMOS
Combustibles, lubricantes y conexos	5	0	27	0	5	0	0	0	0	0	77	0	4	Combustibles, lubricantes y conexos
Combustibles semielaborados	5	0	0	0	5	0	0	0	0	0	4	0	4	Combustibles semielaborados
Lubricantes	0	0	27	0	0	0	0	0	0	0	0	0	0	Lubricantes
Materias primas para la agricultura	73	16	1	13	22	0	25	14	33	13	12	25	14	Materias primas para la agricultura
Alimentos para animales elaborados	30	15	0	13	22	0	25	14	33	13	12	25	14	Alimentos para animales elaborados
Alimentos para animales semielaborados	44	1	0	0	0	0	0	0	0	0	0	0	0	Alimentos para animales semielaborados
Materias primas para la industria	1 009	69	428	252	44	345	588	471	820	713	697	877	954	Materias primas para la industria
Productos agropecuarios no alimenticios elaborados	115	63	42	129	0	0	20	0	143	46	75	112	86	Productos agropecuarios no alimenticios elaborados
Productos agropecuarios no alimenticios primarios	0	0	18	0	0	0	0	0	0	0	65	0	0	Productos agropecuarios no alimenticios primarios
Productos agropecuarios no alimenticios semielaborados	161	0	155	16	32	22	67	51	279	11	153	266	273	Productos agropecuarios no alimenticios semielaborados
Productos alimenticios primarios	446	6	18	0	12	0	75	235	215	359	184	75	101	Productos alimenticios primarios
Productos alimenticios semielaborados	0	0	0	0	0	0	0	0	0	0	0	0	0	Productos alimenticios semielaborados
Productos minerales elaborados	257	0	196	108	0	323	416	185	121	296	220	362	494	Productos minerales elaborados
Productos químico - farmacéuticos primarios	30	0	0	0	0	0	1	0	8	0	0	0	0	Productos químico - farmacéuticos primarios
Productos químico - farmacéuticos semielaborados	0	0	0	0	0	0	0	54	0	0	62	0	0	Productos químico - farmacéuticos semielaborados
III. BIENES DE CAPITAL	347	67	262	301	0	302	179	511	311	699	685	753	1 806	III. BIENES DE CAPITAL
Equipo de transporte	0	2	0	0	0	0	0	0	0	0	0	0	5	Equipo de transporte
Equipos de transporte-equipos rodantes de transporte	0	2	0	0	0	0	0	0	0	0	0	2	0	Equipos de transporte-equipos rodantes de transporte
Equipos de transporte-partes y accesorios de equipo de transporte	0	0	0	0	0	0	0	0	0	0	0	3	6	Equipos de transporte-partes y accesorios de equipo de transporte
Materiales de construcción	234	0	227	180	0	112	109	251	192	90	237	297	196	Materiales de construcción
Materiales de construcción - elaborados	234	0	227	180	0	112	109	251	192	90	237	297	196	Materiales de construcción - elaborados
Materiales de construcción - semielaborados	0	0	0	0	0	0	0	0	0	0	0	0	0	Materiales de construcción - semielaborados
Para la agricultura	26	40	0	7	0	113	21	219	36	25	68	104	306	Para la agricultura
Bienes de capital para la agricultura-maquinas y herramientas	26	40	0	7	0	113	21	219	36	25	68	104	306	Bienes de capital para la agricultura-maquinas y herramientas
Bienes de capital para la agricultura-otro equipo para la agricultura	0	0	0	0	0	0	0	0	0	0	0	0	0	Bienes de capital para la agricultura-otro equipo para la agricultura
De mas bienes de capital	0	0	0	0	0	0	0	144	0	23	10	19	0	De mas bienes de capital
Para la industria	87	25	35	114	0	77	49	40	84	584	380	347	1 298	Para la industria
Bienes de capital para la industria-herramientas	75	0	0	0	0	0	42	31	0	0	62	6	0	Bienes de capital para la industria-herramientas
Bienes de capital para la industria-maquinas y aparatos de ofic. serv. y científicos	2	0	0	0	0	0	1	0	0	0	3	0	0	Bienes de capital para la industria-maquinas y aparatos de ofic. serv. y científicos
Bienes de capital para la industria-otro equipo fijo	9	22	31	114	0	74	2	9	84	573	311	340	1 281	Bienes de capital para la industria-otro equipo fijo
Bienes de capital para la industria-partes y accesorios de maquinaria industrial	0	3	4	0	0	3	5	0	0	11	3	0	17	Bienes de capital para la industria-partes y accesorios de maquinaria industrial
TOTAL IMPORTACIONES	3 176	923	1 858	1 946	1 549	2 739	2 826	2 421	2 273	2 546	2 458	2 801	3 780	TOTAL IMPORTACIONES

1/ Cifras preliminares.

Fuente: SUNAT.

Elaboración: BCRP, Sucursal Cusco. Departamento de Estudios Económicos.



ANEXO 8

MADRE DE DIOS: CRÉDITOS 1/
(Saldos en millones de Soles)

ENTIDADES FINANCIERAS	2019	2020												ENTIDADES FINANCIERAS
	Dic.	Ene.	Feb.	Mar.	Abr.	May.	Jun.	Jul.	Ago.	Set.	Oct.	Nov.	Dic.	
I. Banco de la nación 2/	40	40	40	39	39	39	38	38	38	38	39	39	39	I. Banco de la nación 2/
II. Agrobanco 3/	3	3	3	3	3	3	3	3	3	3	3	3	3	II. Agrobanco 3/
III. Banca múltiple	258	254	267	264	261	269	226	233	242	251	255	257	301	III. Banca múltiple
IV. Instituciones no bancarias	445	445	448	441	436	439	437	440	443	464	471	479	485	IV. Instituciones no bancarias
Financieras	63	63	63	63	62	61	62	62	61	60	59	57	56	Financieras
Cajas Municipales	382	381	385	378	374	378	374	377	382	403	412	421	429	Cajas Municipales
Cajas Rurales	0	0	0	0	0	0	0	0	0	0	0	0	0	Cajas Rurales
Edpymes	0	0	0	0	0	0	0	0	0	0	0	0	0	Edpymes
TOTAL	746	741	758	748	739	750	703	713	726	756	767	777	829	TOTAL
En M/N	741	739	746	736	728	739	692	703	716	745	757	767	817	En M/N
En M/E	4	3	11	11	11	11	11	10	10	10	10	11	12	En M/E

1/ Cifras Preliminares.

2/ Considera solo los créditos de consumo e hipotecario.

3/ No considera los créditos a las demás empresas del sistema financiero.

Fuente: SBS.

Elaboración: BCRP, Sucursal Cusco. Departamento de Estudios Económicos.

ANEXO 9

**MADRE DE DIOS: CARTERA PESADA 1/
(En porcentajes)**

ENTIDADES FINANCIERAS	2019		2020											ENTIDADES FINANCIERAS
	Nov.	Dic.	Ene.	Feb.	Mar.	Abr.	May.	Jun.	Jul.	Ago.	Set.	Oct.	Nov.	
I. Banco de la nación	3,5	3,5	3,5	3,6	3,7	4,0	4,6	4,7	4,7	4,8	4,9	4,9	4,9	I. Banco de la nación
II. Agrobanco	91,4	90,0	90,2	88,0	87,0	87,3	87,6	87,6	87,7	88,1	88,5	88,6	88,0	II. Agrobanco
III. Banca múltiple	4,9	5,0	5,3	4,8	4,7	5,2	4,2	4,1	4,4	4,5	4,7	5,1	5,5	III. Banca múltiple
IV. Instituciones no bancarias	4,6	4,4	4,8	4,7	4,7	4,8	4,8	5,0	4,8	4,8	4,9	4,8	4,5	IV. Instituciones no bancarias
Cajas Municipales	4,6	4,5	4,9	4,7	4,7	4,8	4,7	4,8	4,5	4,4	4,3	4,1	3,8	Cajas Municipales
Cajas Rurales de Ahorro y Crédito	0,0	0,0	0,0	0,0	0,0	0,0	0,0	0,0	0,0	0,0	0,0	0,0	0,0	Cajas Rurales de Ahorro y Crédito
Edpymes	0,0	0,0	0,0	0,0	0,0	0,0	0,0	0,0	0,0	0,0	0,0	0,0	0,0	Edpymes
Financieras	4,9	3,8	4,4	4,5	4,5	4,7	5,1	5,8	6,9	7,6	8,4	9,9	9,8	Financieras
TOTAL	5,0	4,9	5,2	5,0	4,9	5,2	4,9	4,9	5,0	5,0	5,1	5,2	5,2	TOTAL

† Cifras Preliminares.

Fuente: SBS.

Elaboración: BCRP, Sucursal Cusco. Departamento de Estudios Económicos.

ANEXO 10

MADRE DE DIOS: DEPÓSITOS 1/
(Saldos en millones de Soles)

ENTIDADES FINANCIERAS	2019	2020												ENTIDADES FINANCIERAS
	Dic.	Ene.	Feb.	Mar.	Abr.	May.	Jun.	Jul.	Ago.	Set.	Oct.	Nov.	Dic.	
I. Banco de la nación	79	81	77	79	82	86	92	95	94	97	102	105	112	I. Banco de la nación
II. Banca múltiple	206	204	210	197	197	240	241	259	261	277	278	290	296	II. Banca múltiple
III. Instituciones no bancarias	152	154	155	147	142	150	150	157	163	178	181	187	188	III. Instituciones no bancarias
Financieras	7	7	7	6	6	5	6	6	6	7	7	7	8	Financieras
Cajas Municipales	145	146	148	141	136	145	144	151	157	172	174	180	181	Cajas Municipales
Cajas Rurales	0	0	0	0	0	0	0	0	0	0	0	0	0	Cajas Rurales
TOTAL	437	439	442	424	421	477	482	510	518	553	562	581	597	TOTAL
En M/N	389	393	390	376	374	425	437	466	469	503	514	530	550	En M/N
En M/E	48	46	52	48	47	51	45	44	49	50	48	51	47	En M/E

1/ Cifras Preliminares.

Fuente: SBS.

Elaboración: BCRP, Sucursal Cusco, Departamento de Estudios Económicos.

ANEXO 11

MADRE DE DIOS: EJECUCIÓN DEL PRESUPUESTO PÚBLICO
(Millones de Soles)

TIPO	2019	2020												TIPO
	Dic.	Ene.	Feb.	Mar.	Abr.	May.	Jun.	Jul.	Ago.	Set.	Oct.	Nov.	Dic.	
I. GASTOS CORRIENTES	181	32	50	43	162	57	38	63	55	45	90	70	120	I. GASTOS CORRIENTES
Gobierno Nacional	128	12	28	19	139	34	15	35	28	17	49	33	48	Gobierno Nacional
Gobierno Regional	45	18	18	19	20	20	19	24	23	22	27	29	48	Gobierno Regional
Gobiernos Locales	8	2	4	5	3	3	4	4	4	6	13	8	24	Gobiernos Locales
Remuneraciones	30	22	21	22	21	21	20	23	22	20	21	26	34	Remuneraciones
Gobierno Nacional	8	7	6	7	6	7	6	7	6	6	6	7	8	Gobierno Nacional
Gobierno Regional	21	14	13	14	14	14	14	15	15	14	14	19	24	Gobierno Regional
Gobiernos Locales	2	1	1	1	1	1	1	1	1	1	1	1	2	Gobiernos Locales
Bienes y Servicios	61	8	23	13	125	25	13	35	16	20	43	26	66	Bienes y Servicios
Gobierno Nacional	35	3	16	5	117	18	5	23	6	8	23	10	24	Gobierno Nacional
Gobierno Regional	20	4	4	5	5	6	5	9	7	7	9	9	20	Gobierno Regional
Gobiernos Locales	6	1	2	4	2	2	2	3	3	5	11	7	21	Gobiernos Locales
Transferencias 1/	89	1	6	8	16	11	5	6	18	4	26	18	20	Transferencias 1/
Gobierno Nacional	85	1	5	8	15	10	4	5	17	4	21	17	16	Gobierno Nacional
Gobierno Regional	3	1	0	0	1	1	0	1	0	0	4	1	3	Gobierno Regional
Gobiernos Locales	0	0	0	0	0	0	0	0	0	0	1	1	1	Gobiernos Locales
II. FORMACIÓN BRUTA DE CAPITAL	75	9	16	14	113	3	6	10	12	23	134	26	67	II. FORMACIÓN BRUTA DE CAPITAL
Gobierno Nacional	24	3	4	2	104	1	1	2	1	2	117	7	15	Gobierno Nacional
Gobierno Regional	39	4	6	7	7	2	4	6	7	18	13	15	27	Gobierno Regional
Gobiernos Locales	12	2	6	6	3	1	1	2	4	4	4	4	24	Gobiernos Locales
III. OTROS GASTOS DE CAPITAL 2/	0	0	0	0	0	0	0	0	0	0	0	0	0	III. OTROS GASTOS DE CAPITAL 2/
GASTO NO FINANCIERO TOTAL (I+II+III)	255	41	66	58	275	61	44	73	67	68	224	97	186	GASTO NO FINANCIERO TOTAL (I+II+III)
<i>Gobierno Nacional</i>	<i>152</i>	<i>15</i>	<i>32</i>	<i>21</i>	<i>243</i>	<i>35</i>	<i>16</i>	<i>37</i>	<i>29</i>	<i>19</i>	<i>167</i>	<i>40</i>	<i>63</i>	<i>Gobierno Nacional</i>
<i>Gobierno Regional</i>	<i>83</i>	<i>22</i>	<i>24</i>	<i>26</i>	<i>27</i>	<i>22</i>	<i>23</i>	<i>30</i>	<i>30</i>	<i>40</i>	<i>41</i>	<i>44</i>	<i>75</i>	<i>Gobierno Regional</i>
<i>Gobiernos Locales</i>	<i>20</i>	<i>4</i>	<i>9</i>	<i>11</i>	<i>6</i>	<i>3</i>	<i>4</i>	<i>6</i>	<i>8</i>	<i>9</i>	<i>17</i>	<i>13</i>	<i>48</i>	<i>Gobiernos Locales</i>

1/ Incluye el pago de pensiones, donaciones y otros gastos corrientes.

2/ Incluye donaciones y transferencias.

Información actualizada al 31 de diciembre de 2020.

Fuente: MEF.

Elaboración: BCRP, Sucursal Cusco. Departamento de Estudios Económicos.



ANEXO 12

MADRE DE DIOS: INGRESOS CORRIENTES DEL GOBIERNO CENTRAL 1/

(Millones de soles)

INGRESOS	2019	2020												INGRESOS
	Dic.	Ene.	Feb.	Mar.	Abr.	May.	Jun.	Jul.	Ago.	Set.	Oct.	Nov.	Dic.	
I. INGRESOS TRIBUTARIOS	8	9	7	6	3	5	6	8	8	8	10	10	12	I. INGRESOS TRIBUTARIOS
1. Impuestos a los ingresos	5	6	5	3	1	2	3	5	5	4	6	6	7	1. Impuestos a los ingresos
- Personas Naturales	1	1	1	1	1	1	1	1	1	1	1	1	1	- Personas Naturales
- Personas Jurídicas	3	4	3	2	1	1	2	2	3	3	4	4	4	- Personas Jurídicas
- Regularización	0	1	0	1	0	0	1	1	1	0	0	0	1	- Regularización
2. Impuestos a la importación	0	0	0	0		0	0	0	0	0	0	0	0	2. Impuestos a la importación
3. Impuesto General a las Ventas	2	2	2	2	1	2	2	3	2	2	3	3	4	3. Impuesto General a las Ventas
- Operaciones Internas	1	1	1	1	0	1	1	1	1	1	1	1	1	- Operaciones Internas
- Operaciones Externas	1	1	1	1	1	1	2	2	2	2	2	2	2	- Operaciones Externas
4. Impuesto Selectivo al Consumo	0	0	0									0	0	4. Impuesto Selectivo al Consumo
5. Otros Ingresos tributarios	1	1	1	1	0	0	1	1	1	1	1	1	1	5. Otros Ingresos tributarios
II. INGRESOS NO TRIBUTARIOS	0	0	0	0	0	0	0	0	0	0	0	0	0	II. INGRESOS NO TRIBUTARIOS
INGRESOS CORRIENTES (I+II)	8	9	7	6	3	5	6	8	8	8	10	10	12	INGRESOS CORRIENTES (I+II)

1/ Debido al redondeo de los datos parciales, los totales pueden diferir de la suma de las partes.

Fuente: SUNAT.

Elaboración: BCRP, Sucursal Cusco. Departamento de Estudios Económicos.

