

**BANCO CENTRAL DE RESERVA DEL PERÚ**  
**SUCURSAL CUSCO**



**MADRE DE DIOS: Síntesis de Actividad Económica**  
**Octubre 2020<sup>1</sup>**

**Departamento de Estudios Económicos**

---

<sup>1</sup> En la elaboración del presente informe participaron Víctor Chique, Juniors Sánchez y José Apaza.

## ÍNDICE

	<i>Página</i>
<b>RESUMEN EJECUTIVO.....</b>	<b>3</b>
<b>I. ACTIVIDAD PRODUCTIVA.....</b>	<b>5</b>
1. Actividad Primaria.....	5
1.1 Sector agropecuario.....	5
1.2 Sector pesca.....	6
1.3 Sector minería.....	7
2. Otros indicadores sectoriales.....	8
2.1 Arribos a los establecimientos de hospedaje.....	8
<b>II. SECTOR EXTERNO.....</b>	<b>9</b>
1. Exportaciones.....	9
2. Importaciones.....	10
<b>III. CRÉDITO Y DEPÓSITOS.....</b>	<b>11</b>
1. Crédito.....	11
2. Depósitos.....	13
<b>IV. EJECUCIÓN DEL PRESUPUESTO DE GASTOS DEL GOBIERNO GENERAL.....</b>	<b>14</b>
1. Gasto no financiero.....	14
2. Gastos corrientes.....	14
3. Formación bruta de capital.....	14
<b>V. ANEXOS.....</b>	<b>17</b>



## RESUMEN EJECUTIVO

---

### Principales hechos de importancia

- Las actividades primarias reportaron resultados mixtos en octubre; así, el **sector agropecuario** decreció 9,0 por ciento y el **sector minería** se redujo en 75,9 por ciento; sin embargo, el **sector pesca** creció 5,1 por ciento
- En otros indicadores de la actividad económica de la región, el **saldo de crédito** fue mayor en 5,0 por ciento; asimismo, la **inversión** aumentó 1,2 por ciento.

### Actividad Primaria

- El **sector agropecuario** se contrajo en 9,0 por ciento interanual en octubre, explicado por una menor producción de arroz cáscara, brachiaria, vacuno y ave. En cambio, entre enero y octubre, la producción agropecuaria creció ligeramente 0,6 por ciento.
- El **sector pesca** creció 5,1 por ciento interanual en octubre, como consecuencia de un mayor desembarque de las especies chambira, yulilla, boquichico y paco; no obstante, entre enero y octubre de 2020, la actividad pesquera descendió 32,8 por ciento respecto a similar periodo de 2019.
- La **actividad minera** disminuyó 75,9 por ciento interanual en octubre. Con este resultado, entre enero y octubre, la actividad se contrajo en 68,4 por ciento con respecto al mismo periodo del año previo.

### Otros Indicadores de Actividad Económica

- El **saldo de crédito** (S/ 767 millones) aumentó 5,0 por ciento interanual al cierre del mes de octubre, cifra positiva por tercer mes consecutivo. El resultado de este mes fue reflejo de los mayores créditos a empresas (8,0 por ciento).
- El gasto en **formación bruta de capital** ascendió a S/ 134 millones, monto mayor en 1,2 por ciento, como resultado del mayor gasto en el Gobierno nacional (7,2 por ciento), atenuado en parte por el menor gasto en el Gobierno regional y Gobiernos locales. La inversión decreció 13,3 por ciento entre enero y octubre de 2020, respecto al mismo periodo de 2019.

**CUADRO N° 1**  
**OTROS INDICADORES DE ACTIVIDAD ECONÓMICA**  
 (Variación % respecto a similar mes del año anterior)

	May. 20	Jun. 20	Jul. 20	Ago. 20	Set. 20	Oct. 20
Arribos a los establecimientos de hospedaje	n.d.	n.d.	n.d.	n.d.	n.d.	n.d.
Crédito total 1/	↑ 6,3	↓ -0,7	↓ -0,1	↑ 0,8	↑ 4,2	↑ 5,0
Crédito de consumo 1/	↑ 5,0	↑ 2,5	↑ 0,2	↓ -0,7	↓ -1,5	↓ -1,0
Crédito hipotecario 1/	↑ 12,2	↑ 9,0	↑ 6,9	↑ 4,2	↑ 5,6	↑ 4,1
Inversión Pública 2/	↓ -80,8	↓ -75,3	↓ -60,2	↓ -52,3	↓ -2,6	↑ 1,2

1/ En términos nominales.

2/ En términos reales.

Fuentes: MINCETUR, SBS y MEF.

## I. ACTIVIDAD PRODUCTIVA

### 1. Actividad Primaria

#### 1.1 Sector agropecuario

- El sector agropecuario presentó una contracción de 9,0 por ciento en octubre respecto al registro interanual, debido a una menor producción del subsector agrícola (-9,0 por ciento) y pecuario (-9,1 por ciento). Entre los meses de enero y octubre, la producción agropecuaria creció ligeramente 0,6 por ciento, sustentado por la expansión del subsector agrícola (4,2 por ciento).
- La contracción del subsector agrícola fue explicado por la menor producción orientada al mercado interno (-9,9 por ciento), compensado por la mayor producción dirigido al mercado externo y agroindustria (1,6 por ciento). En el primer grupo se observó una menor producción de arroz cáscara (-31,8 por ciento) y brachiaria (-27,0 por ciento); por el contrario, en el mercado externo y agroindustria se registró una mayor producción de caña de azúcar (83,3 por ciento) y palta (4,9 por ciento). En contraste, en enero - octubre, la actividad agrícola creció 4,2 por ciento, asociada a la mayor producción de piña (26,3 por ciento), maíz amarillo duro (12,3 por ciento) y brachiaria (3,9 por ciento).
- La caída del subsector pecuario (-9,1 por ciento), en el mes de octubre, fue explicada por la menor producción de vacuno (-18,7 por ciento) y ave (-8,1 por ciento). En el periodo acumulado a octubre de 2020, el subsector disminuyó 3,7 por ciento, debido a la contracción en la producción de vacuno (-8,7 por ciento) y ave (-2,5 por ciento).

**CUADRO N° 2**  
**SECTOR AGROPECUARIO 1/**  
**(Miles de Toneladas)**

Subsectores	Estructura Porcentual 2018 2/	Octubre			Enero - Octubre				
		2019	2020	Var.%	Contribución al crecimiento 3/		2019	2020	Var.%
<b>AGRÍCOLA</b>	<b>53,0</b>			<b>-9,0</b>	<b>-4,5</b>			<b>4,2</b>	<b>2,3</b>
Orientada al mercado externo y agroindustria 2/	11,3			1,6	0,1			9,7	1,3
Palta	0,4	0,2	0,2	4,9	0,1	0,3	0,3	9,7	0,0
Caña de azúcar	0,1	0,1	0,2	83,3	0,1	1,4	1,9	31,9	0,0
Cacao	3,2	0,1	0,1	0,0	0,0	1,1	1,2	3,6	0,1
Achiote	0,0	0,0	0,0	-	-	0,0	0,0	16,7	0,0
Café	0,0	0,0	0,0	-	-	0,0	0,0	25,0	0,0
Maíz amarillo duro	7,5	0,0	0,0	-	-	19,7	22,2	12,3	1,1
Mango	0,1	0,1	0,1	-21,1	-0,1	0,1	0,1	-40,3	0,0
Orientada al mercado interno 2/	41,7			-9,9	-4,6			2,5	1,0
Brachiaria	18,3	92,8	67,7	-27,0	-6,3	760,7	790,5	3,9	0,7
Arroz cáscara	3,4	0,4	0,3	-31,8	-0,7	6,1	6,6	8,5	0,3
Papaya	7,6	3,1	3,0	-5,3	-0,3	29,3	27,2	-7,3	-0,4
Sandía	0,1	0,1	0,1	-31,7	-0,1	0,7	0,5	-23,4	0,0
Camote	0,1	0,0	0,0	-30,6	0,0	0,4	0,4	-2,6	0,0
Yuca	2,9	1,7	1,9	13,1	0,5	14,6	16,0	9,5	0,3
Piña	1,2	0,5	0,8	66,7	0,8	4,8	6,1	26,3	0,3
Plátano	5,8	3,2	3,7	17,2	1,3	28,0	28,2	0,5	0,0
<b>PECUARIO</b>	<b>47,0</b>			<b>-9,1</b>	<b>-4,5</b>			<b>-3,7</b>	<b>-1,7</b>
Vacuno 4/	11,5	0,4	0,3	-18,7	-2,3	3,9	3,6	-8,7	-1,0
Ave 4/	25,5	1,0	1,0	-8,1	-2,3	9,5	9,3	-2,5	-0,6
Huevos	6,4	0,2	0,2	-1,6	-0,1	3,0	3,0	-0,9	-0,1
Leche	0,8	0,1	0,1	-6,1	-0,1	1,4	1,4	-2,8	0,0
Ovino 4/	0,3	0,0	0,0	-14,3	0,0	0,1	0,1	-11,0	0,0
Porcino 4/	2,6	0,1	0,1	7,8	0,2	1,2	1,2	-0,2	0,0
<b>SECTOR AGROPECUARIO</b>	<b>100,0</b>			<b>-9,0</b>	<b>-9,0</b>			<b>0,6</b>	<b>0,6</b>

1/ Cifras preliminares.

2/ Estimado a precios del 2007.

3/ Con base en la estructura de similar periodo 2019.

4/ Peso de animal en pie.

Fuente: MINAGRI.

Elaboración: BCRP, Sucursal Cusco. Departamento de Estudios Económicos.



- La campaña 2020/2021 inició en agosto, el avance de áreas sembradas registró un total de 8 241 hectáreas instaladas, lo cual representó un aumento de 5,1 por ciento en comparación con similar mes de la campaña pasada (2019/2020), en términos absolutos creció en 398 hectáreas. El desempeño positivo al inicio de la campaña se debe a las mayores áreas de cultivos transitorios (6,8 por ciento), especialmente de arroz (10,1 por ciento) y maíz amarillo duro (8,0 por ciento); en cambio, en cultivos permanentes y semipermanentes se registró una disminución de 28,9 por ciento por las menores siembras de achiote y brachiaria.

**CUADRO N° 3**  
**SUPERFICIE SEMBRADA 1/**  
(Hectáreas)

	Campaña agrícola 2/		Variación	
	2019/2020	2020/2021	Absoluta	Porcentual
<b>CULTIVOS TRANSITORIOS</b>	<b>7 456</b>	<b>7 966</b>	<b>510</b>	<b>6,8</b>
Maíz amarillo duro	5 420	5 855	435	8,0
Arroz	1 597	1 759	162	10,1
Pepinillo	0	1	1	-
Uncucha	16	17	1	6,3
Caigua	0	0	0	-
Col	0	0	0	-
Frijol caupi grano seco	0	0	0	-
Lechuga	0	0	0	-
Sandía	17	9	-8	-47,1
Camote	16	7	-9	-56,3
Yuca	390	318	-72	-18,5
Otros	0	0	0	-
<b>CULTIVOS PERMANENTES Y SEMIPERMANENTES</b>	<b>387</b>	<b>275</b>	<b>- 112</b>	<b>-28,9</b>
Achiote	150	0	- 150	-100,0
Brachiaria	75	0	- 75	-100,0
Plátano	118	146	28	23,7
Papaya	10	87	77	770,0
Otros	34	42	8	23,5
<b>Total</b>	<b>7 843</b>	<b>8 241</b>	<b>398</b>	<b>5,1</b>

1/ Cifras preliminares.

2/ En agosto 2020 - octubre 2020.

Fuente: MINAGRI.

Elaboración: BCRP, Sucursal Cusco. Departamento de Estudios Económicos.

## 1.2 Sector pesca

- La actividad pesquera creció 5,1 por ciento interanual en octubre, como consecuencia de un mayor desembarque de la especie chambira (2 475,4 por ciento), yulilla (149,8 por ciento) y boquichico (34,7 por ciento); y una mayor producción de paco (6,3 por ciento).
- Entre enero y octubre de 2020, la actividad pesquera descendió 32,8 por ciento, debido principalmente a una menor extracción de paco (-39,3 por ciento).

**CUADRO N° 4**  
**SECTOR PESCA 1/**  
(En toneladas)

Subsectores	Octubre			Enero - Octubre		
	2019	2020	Var. %	2019	2020	Var. %
<b>Consumo Humano Directo (CHD)</b>						
Fresco	36	39	7,9	460	313	-31,9
<b>SECTOR PESCA 2/</b>			<b>5,1</b>			<b>-32,8</b>

1/ Cifras preliminares.

2/ Estimado a precios de 2007.

Fuente: PRODUCE.

Elaboración: BCRP, Sucursal Cusco. Departamento de Estudios Económicos.

### 1.3 Sector minería

- La producción minera disminuyó 75,9 por ciento interanual en octubre, debido a que la producción de oro descendió de 544 kilogramos en octubre de 2019 a 131 kilogramos en octubre de 2020.
- En el mismo sentido, la producción descendió 68,4 por ciento en los primeros diez meses del año, explicado por una menor extracción de oro. El resultado fue consecuencia de las medidas de aislamiento obligatorio que el Gobierno decretó y las interdicciones que se realizaron a la minería ilegal.

**CUADRO N° 5  
SECTOR MINERÍA 1/**

Mineral	Estructura Porcentual 2018 3/	Octubre				Enero - Octubre			
		2019	2020	Var.%	Contribución 4/	2019	2020	Var.%	Contribución 4/
Oro (Kg.)	100,0	544	131	-75,9	-75,9	5 815	1 837	-68,4	-68,4
<b>SECTOR MINERÍA 2/ 3/</b>	<b>100,0</b>			<b>-75,9</b>	<b>-75,9</b>			<b>-68,4</b>	<b>-68,4</b>

1/ Cifras preliminares.

2/ Unidades Recuperables

3/ Estimado a precios de 2007.

4/ Con base en la estructura de similar periodo de 2019.

Fuente: Ministerio de Energía y Minas (MINEM).

Elaboración: BCRP, Sucursal Cusco. Departamento de Estudios Económicos.

**GRÁFICO N° 1  
EVOLUCIÓN DE LA PRODUCCIÓN MINERA**  
(Variación % real respecto a similar periodo del año anterior)

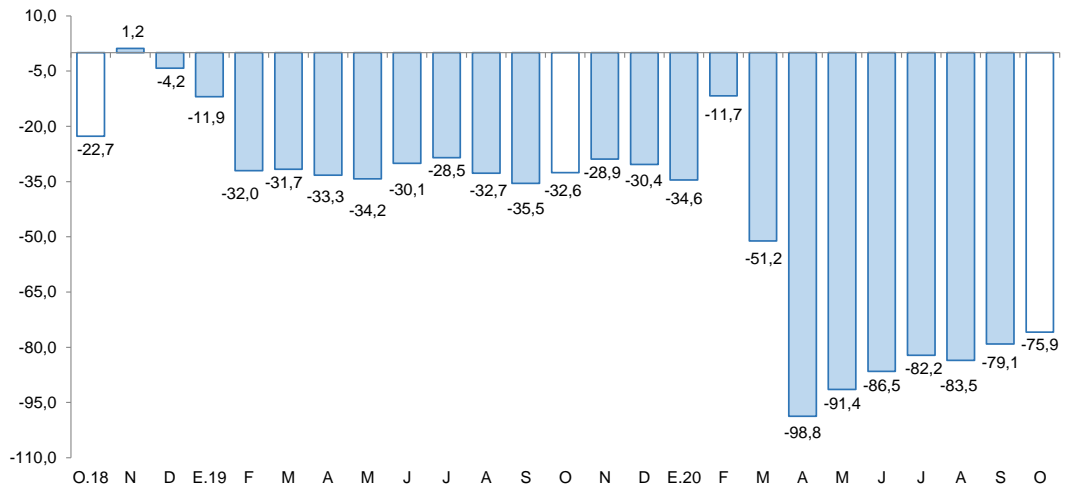

Fuente: MINEM.

Elaboración: BCRP, Sucursal Cusco, Departamento de Estudios Económicos.

- En octubre, el precio del oro se ubicó en US\$/oz.tr. 1 900,3; menor en 1,1 por ciento respecto al mes previo (US\$/oz.tr. 1 922,2). Este resultado fue consecuente con la menor contracción de la economía global esperada por el Fondo Monetario Internacional para el presente año, apreciación del dólar, así como de temores por el aumento de contagios del coronavirus; compensado parcialmente por la incertidumbre en torno al paquete fiscal en Estados Unidos y también derivado de la depreciación del dólar.



## 2. Otros indicadores sectoriales

### 2.1 Arribos a los establecimientos de hospedaje

- En el mes de marzo de 2020, los arribos de turistas a los establecimientos de hospedaje de Madre de Dios disminuyeron 29,5 por ciento interanual, alcanzando los 26 182 visitantes. Se registró menores llegadas de turistas extranjeros (-77,6 por ciento) y turistas nacionales (-19,6 por ciento).
- De acuerdo a su procedencia, en los arribos extranjeros hubo menos visitantes procedentes de Estados Unidos (-81,0 por ciento), Brasil (-70,6 por ciento) y China; así también, en cuanto a los visitantes nacionales, hubo menores registros procedentes de San Martín (-76,6 por ciento), Lima (-23,5 por ciento) y Cusco (-11,7 por ciento).
- Asimismo, entre enero y marzo de 2020, los arribos a la región se redujeron en 5,2 por ciento con respecto a similar periodo de 2019.

**GRÁFICO N° 2**  
**EVOLUCIÓN DE ARRIBOS A ESTABLECIMIENTOS DE HOSPEDAJE**  
 (Variación % respecto a similar mes del año anterior)

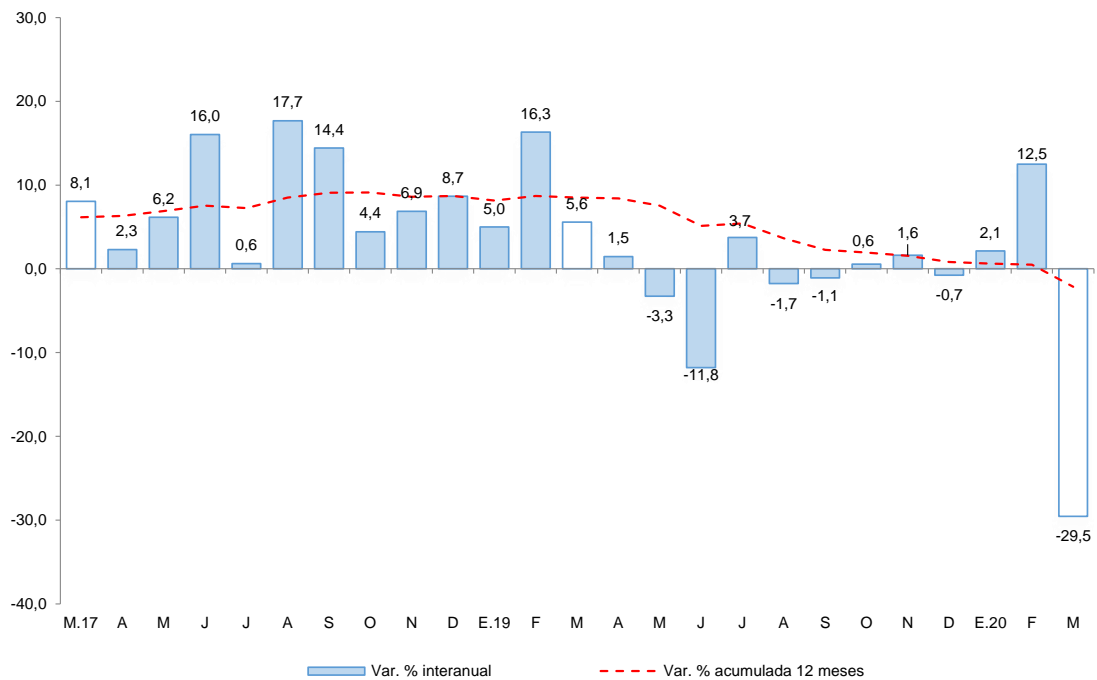

Fuente: MINCETUR - Encuesta Mensual a Establecimientos de Hospedaje Temporal.  
 Elaboración: BCRP, Sucursal Cusco. Departamento de Estudios Económicos.





## II. SECTOR EXTERNO

### 1. Exportaciones

- En setiembre, las exportaciones de Madre de Dios totalizaron US\$ 6,4 millones, monto mayor en 37,9 por ciento con respecto a setiembre de 2019. La variación fue explicada por los mayores envíos de productos no tradicionales (99,1 por ciento) y productos tradicionales (16,3 por ciento).
- En las exportaciones de productos no tradicionales (US\$ 2,4 millones) crecieron los envíos de madera y papeles (165,3 por ciento), específicamente madera moldurada, maderas aserradas, y tablillas y frisos para parques. Asimismo, las exportaciones de productos tradicionales (US\$ 4,0 millones) aumentaron 16,3 por ciento, por los mayores despachos de oro.
- En el mismo sentido, entre enero y setiembre, las exportaciones (US\$ 42,4 millones) crecieron 10,7 por ciento respecto al mismo periodo del año 2019, debido a las mayores exportaciones de productos tradicionales (11,2 por ciento) y productos no tradicionales (9,9 por ciento).
- Hasta setiembre, los principales destinos de las exportaciones fueron Estados Unidos (24,4 por ciento), Emiratos Árabes Unidos (23,5 por ciento), India (20,6 por ciento) y Corea del Sur (9,3 por ciento). A los Estados Unidos, Emiratos Árabes Unidos e India, se enviaron principalmente oro; mientras que, a Corea del Sur se envió mayormente nueces del Brasil sin cáscara.

**CUADRO N° 6**  
**EXPORTACIONES POR GRUPO DE PRODUCTOS 1/**  
(Valor FOB en miles de US\$)

	Estructura %	Setiembre		Enero - Setiembre	
	2018	2019	2020	2019	2020
<b>Productos tradicionales</b>	<b>66,8</b>	<b>3 421</b>	<b>3 979</b>	<b>24 048</b>	<b>26 742</b>
Mineros	66,8	3 421	3 979	24 048	26 742
<b>Productos no tradicionales</b>	<b>33,2</b>	<b>1 204</b>	<b>2 397</b>	<b>14 217</b>	<b>15 628</b>
Agropecuarios	26,1	789	1 305	8 242	9 734
Maderas y papeles	7,1	412	1 093	5 950	5 894
Metal-mecánicos	0,1	4	0	4	0
Minerales no metálicos	0,0	0	0	0	0
Pesqueros	0,0	0	0	0	0
Químicos	0,0	0	0	22	0
Sidero-metalúrgicos y joyería	0,0	0	0	0	0
Textiles	0,0	0	0	0	0
ZResto	0,0	0	0	0	0
<b>TOTAL EXPORTACIONES</b>	<b>100,0</b>	<b>4 625</b>	<b>6 376</b>	<b>38 265</b>	<b>42 370</b>

1/ Cifras preliminares.

Fuente: SUNAT.

Elaboración: BCRP, Sucursal Cusco. Departamento de Estudios Económicos.

## 2. Importaciones

- En setiembre, las importaciones de Madre de Dios (US\$ 2,5 millones) aumentaron 59,1 por ciento, debido a las mayores compras en bienes de capital (433,6 por ciento), insumos (36,5 por ciento) y de consumo (19,7 por ciento).
- En el grupo de bienes de capital se expandió la adquisición de materiales para la industria, pese a la reducción en materiales de construcción (-19,6 por ciento); en el grupo de insumos aumentó la compra de materias primas para la industria (42,9 por ciento); y en el grupo de bienes de consumo crecieron las compras de productos no duraderos (19,7 por ciento).
- Entre enero y setiembre, las importaciones (US\$ 19,1 millones) se incrementaron en 16,4 por ciento, debido a las mayores importaciones de bienes de capital (31,2 por ciento) y bienes de consumo (23,6 por ciento), siendo atenuada por las menores compras de insumos (-7,9 por ciento).
- Según origen, entre enero y setiembre de 2020, el 96,8 por ciento de las importaciones procedieron de Brasil. Los principales bienes importados fueron carne de animales de la especie bovina, fresca o refrigerada; electrodos recubiertos para soldadura de arco, de metal común y otros; nueces del Brasil sin cáscara; y aceite de soja (soya).

**CUADRO N° 7**  
**IMPORTACIONES SEGÚN USO O DESTINO ECONÓMICO 1/**  
(Valor FOB en miles de US\$)

GRUPO	Estructura % 2018	Setiembre		Enero - Setiembre	
		2019	2020	2019	2020
<b>I. BIENES DE CONSUMO</b>	<b>57,1</b>	<b>937</b>	<b>1 122</b>	<b>10 152</b>	<b>12 549</b>
Duradero	0,6	0	0	83	22
No duradero	56,5	937	1 122	10 069	12 526
<b>II. INSUMOS</b>	<b>16,4</b>	<b>531</b>	<b>725</b>	<b>4 232</b>	<b>3 898</b>
Combustibles, lubricantes y conexos	0,2	0	0	65	32
Materias primas para la agricultura	0,3	33	13	130	137
Materias primas para la industria	15,9	499	713	4 037	3 729
<b>III. BIENES DE CAPITAL</b>	<b>26,5</b>	<b>131</b>	<b>699</b>	<b>2 006</b>	<b>2 632</b>
Equipo de transporte	11,8	1	0	46	2
Materiales de construcción	7,9	112	90	1 190	1 161
Para la agricultura	2,0	0	25	394	459
Para la industria	4,7	18	584	376	1 009
<b>TOTAL IMPORTACIONES</b>	<b>100,0</b>	<b>1 600</b>	<b>2 546</b>	<b>16 390</b>	<b>19 079</b>

1/ Cifras preliminares.

Fuente: SUNAT.

Elaboración: BCRP, Sucursal Cusco. Departamento de Estudios Económicos.

### III. CRÉDITO Y DEPÓSITOS

#### 1. Crédito

- En la región Madre de Dios, el saldo del crédito (S/ 767 millones) aumentó 5,0 por ciento interanual al cierre del mes de octubre, resultado positivo por tercer mes consecutivo. Este resultado se debió a una expansión de los créditos en las instituciones no bancarias en 7,7 por ciento interanual, principalmente por el mayor crédito otorgado por las cajas municipales (10,2 por ciento). Asimismo, se observó una expansión de los créditos otorgados por la banca múltiple en 1,9 por ciento.
- Por tipo de crédito, el dirigido a empresas creció 8,0 por ciento; mientras que, el saldo de crédito a personas se redujo en 0,6 por ciento, explicado por una disminución del crédito de consumo (-1,0 por ciento), siendo compensado parcialmente por el mayor crédito hipotecario (4,1 por ciento).
- Por moneda, el saldo de crédito en moneda extranjera creció 208,9 por ciento y en moneda nacional subió 4,1 por ciento. Con ello, la dolarización de los créditos aumentó de 0,5 en octubre de 2019 a 1,4 en octubre de 2020.

**CUADRO Nº 8**  
**CRÉDITO**  
(Saldos en millones de soles)

	A octubre			
	2019	2020	Estruct. %	Var. Nom.
			2020	Oct-20 / Oct-19
<b>Banco de la Nación 1/</b>	40	39	5,0	-4,4
<b>Agrobanco 2/</b>	3	3	0,4	-0,3
<b>Banca Múltiple</b>	250	255	33,3	1,9
<b>Instituciones No Bancarias</b>	437	471	61,3	7,7
Financieras	63	59	7,6	-7,3
Cajas Municipales	374	412	53,7	10,2
Cajas Rurales	0	0	0,0	-
Edpymes	0	0	0,0	-
<b>TOTAL</b>	<b>731</b>	<b>767</b>	<b>100,0</b>	<b>5,0</b>
<b>Empresas</b>	<b>476</b>	<b>514</b>	<b>66,9</b>	<b>8,0</b>
<b>Personas</b>	<b>255</b>	<b>254</b>	<b>33,1</b>	<b>-0,6</b>
Consumo	237	235	30,6	-1,0
Hipotecario	18	19	2,5	4,1
MN	728	757	98,6	4,1
ME	3	10	1,4	208,9

1/ Considera solo los créditos de consumo e hipotecario.

2/ No considera los créditos a las demás empresas del sistema financiero.

Fuente: SBS.

Elaboración: BCRP, Sucursal Cusco. Departamento de Estudios Económicos.

**GRÁFICO Nº 3**  
**EVOLUCIÓN DEL CRÉDITO**  
(Variación % respecto a similar periodo del año anterior)

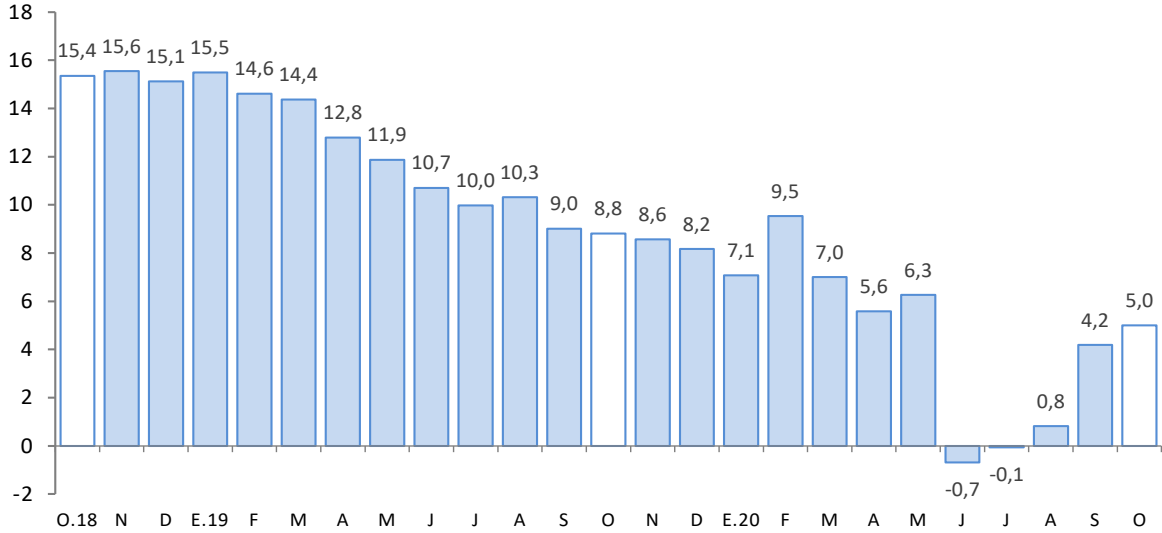

Fuente: SBS.

Elaboración: BCRP, Sucursal Cusco. Departamento de Estudios Económicos.

Al cierre del mes de setiembre de 2020, el coeficiente de morosidad fue 5,1 por ciento, mayor en 0,1 de punto porcentual respecto al mismo mes de 2019. A nivel de componentes, la morosidad en las instituciones no bancarias (4,9 por ciento) se incrementó en 0,3 de punto porcentual; en cambio, en la banca múltiple (4,7 por ciento) fue menor en 0,5 de punto porcentual.

**GRÁFICO Nº 4**  
**TASA DE MOROSIDAD 1/ 2/**  
(Porcentaje)

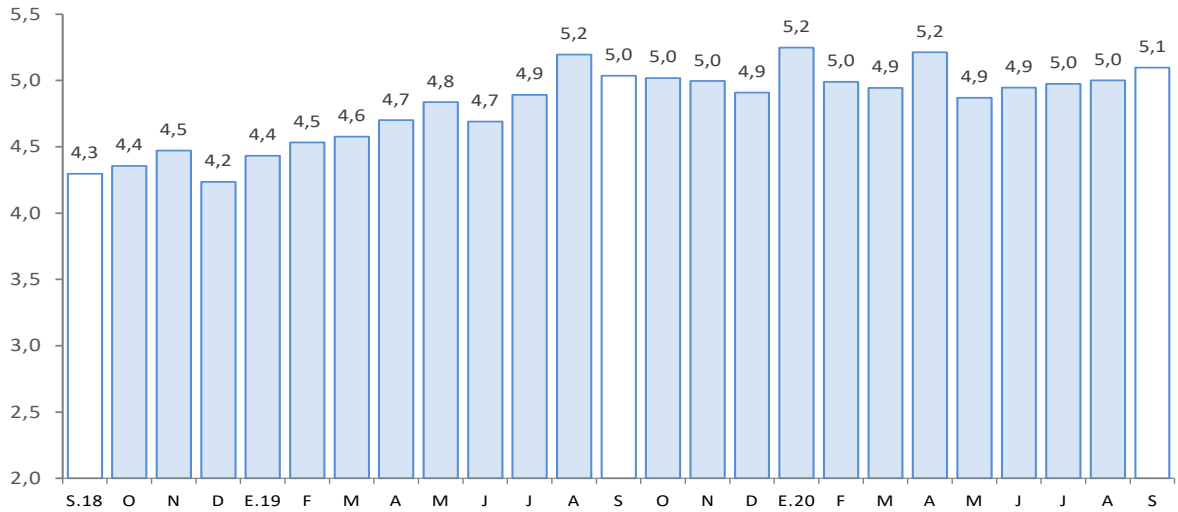

1/ Preliminar.

2/ Morosidad = (créditos vencidos + créditos en cobranza judicial)/colocaciones brutas.

Fuente: SBS.

Elaboración: BCRP, Sucursal Cusco. Departamento de Estudios Económicos.



## 2. Depósitos

- El saldo de depósitos (S/ 562 millones) aumentó 32,7 por ciento interanual en octubre.
- Se registró incrementos en los depósitos de ahorro (45,4 por ciento) y a la vista (35,2 por ciento), en cambio se redujo el ahorro a plazo (-2,3 por ciento).
- Por tipo de instituciones, el saldo de depósito en la banca múltiple y las instituciones no bancarias registró un crecimiento de 43,7 y 21,6 por ciento interanual, respectivamente; destacando en las instituciones no bancarias, el incremento de los depósitos en las cajas municipales (22,8 por ciento).
- El saldo de depósitos en moneda nacional, que representó el 91,5 por ciento del total, creció 35,9 por ciento; y el saldo en moneda extranjera aumentó 6,2 por ciento. El ratio de dolarización descendió de 10,6 por ciento en octubre de 2019 a 8,5 por ciento en octubre de 2020.

**CUADRO Nº 9  
DEPÓSITOS**  
(Saldos en millones de soles)

	A octubre			
	2019	2020	Estruct. % 2020	Var. Nom. Oct-20 / Oct-19
<b>Banco de la Nación</b>	<b>81</b>	<b>102</b>	<b>18,2</b>	<b>26,8</b>
<b>Banca Múltiple</b>	<b>194</b>	<b>278</b>	<b>49,6</b>	<b>43,7</b>
<b>Instituciones No Bancarias</b>	<b>149</b>	<b>181</b>	<b>32,2</b>	<b>21,6</b>
Financieras	7	7	1,2	-3,2
Cajas Municipales	142	174	31,0	22,8
Cajas Rurales	0	0	0,0	-
<b>TOTAL</b>	<b>423</b>	<b>562</b>	<b>100,0</b>	<b>32,7</b>
Vista	93	126	22,5	35,2
Ahorro	237	345	61,5	45,4
A plazo	92	90	16,1	-2,3
MN	378	514	91,5	35,9
ME	45	48	8,5	6,2

Fuente: SBS.

Elaboración: BCRP, Sucursal Cusco. Departamento de Estudios Económicos.

**GRÁFICO Nº 5  
EVOLUCIÓN DE LOS DEPÓSITOS**  
(Variación % respecto a similar periodo del año anterior)

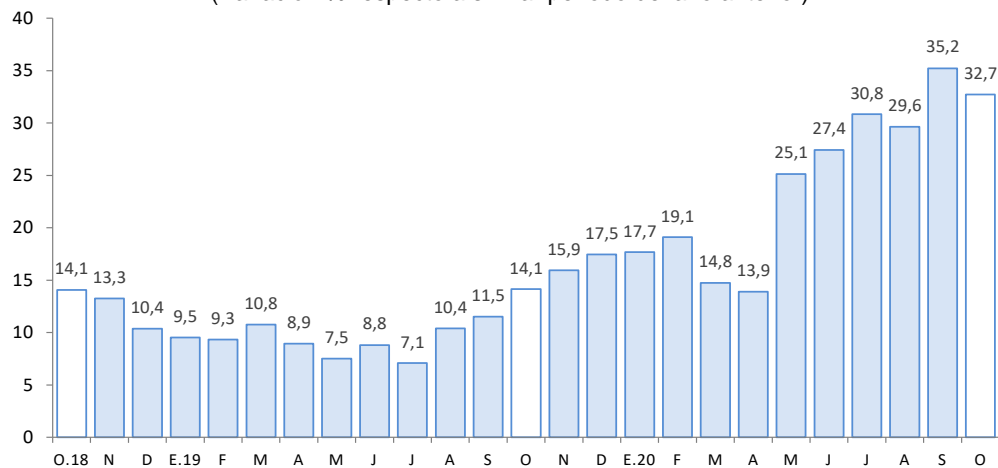

Fuente: SBS.

Elaboración: BCRP, Sucursal Cusco. Departamento de Estudios Económicos.



## IV. EJECUCIÓN DEL PRESUPUESTO DE GASTOS DEL GOBIERNO GENERAL

### 1. Gasto no financiero

- La ejecución del presupuesto en Madre de Dios (S/ 224 millones) creció 30,6 por ciento en octubre, explicado por los mayores gastos corrientes (131,7 por ciento) y el gasto de inversión (1,2 por ciento).
- De igual manera, el gasto entre enero y octubre (S/ 977 millones) se incrementó en 15,4 por ciento, debido a que los gastos corrientes se expandieron en 42,9 por ciento; sin embargo, la formación bruta de capital se redujo en 13,3 por ciento.

### 2. Gastos corrientes

- Los gastos corrientes (S/ 90 millones) crecieron 131,7 por ciento, por el mayor gasto en bienes y servicios (86,5 por ciento), siendo atenuado por la reducción del gasto en transferencias (-533,3 por ciento) y remuneraciones (-3,1 por ciento).
- Asimismo, entre enero y octubre, los gastos corrientes se expandieron en 42,9 por ciento, asociado a los mayores desembolsos en transferencias (115,5 por ciento), bienes y servicios (69,0 por ciento), y remuneraciones (2,6 por ciento).

### 3. Formación bruta de capital

- El gasto en inversión (S/ 134 millones) se expandió en 1,2 por ciento en octubre en términos reales, como resultado del mayor gasto en el Gobierno nacional (7,2 por ciento), atenuado en parte por el menor gasto en el Gobierno regional (-31,6 por ciento) y en los Gobiernos locales (-4,4 por ciento). El gasto por sectores mostró que, el Gobierno nacional presentó un incremento de la inversión en el sector transporte, mayor en S/ 7,9 millones de octubre 2020 respecto al registro interanual; por el contrario, en el Gobierno regional disminuyó el gasto en el sector educación en S/ 4,3 millones con respecto a octubre de 2019; y, en los Gobiernos locales decreció el gasto en el sector vivienda y desarrollo urbano, en S/ 551,5 mil respecto al nivel ejecutado en octubre de 2019. Por contraste, la inversión se redujo en 13,3 por ciento entre enero y octubre de 2020, respecto al mismo periodo de 2019.
- En cuanto al avance de la inversión pública, entre enero y octubre, los tres niveles de Gobierno ejecutaron en conjunto el 68,5 por ciento del Presupuesto Institucional Modificado (PIM). El Gobierno nacional registró un avance de 89,8 por ciento, el Gobierno regional 55,4 por ciento y los Gobiernos locales 30,2 por ciento.

**CUADRO N° 10**  
**EJECUCIÓN DEL PRESUPUESTO DE GASTOS DEL GOBIERNO GENERAL**  
(Millones de soles)

	Octubre			Enero - Octubre		
	2019	2020	Var. % Real	2019	2020	Var. % Real
<b>I. GASTOS CORRIENTES</b>	<b>38</b>	<b>90</b>	<b>131,7</b>	<b>436</b>	<b>635</b>	<b>42,9</b>
Gobierno Nacional	12	49	292,8	208	377	77,8
Gobierno Regional	21	27	25,1	189	210	8,8
Gobiernos Locales	4	13	199,2	38	47	21,4
<b>Remuneraciones</b>	<b>21</b>	<b>21</b>	<b>-3,1</b>	<b>204</b>	<b>213</b>	<b>2,6</b>
Gobierno Nacional	6	6	-6,8	62	63	-0,3
Gobierno Regional	14	14	0,1	131	140	4,9
Gobiernos Locales	1	1	-23,9	11	10	-9,5
<b>Bienes y Servicios</b>	<b>23</b>	<b>43</b>	<b>86,5</b>	<b>187</b>	<b>321</b>	<b>69,0</b>
Gobierno Nacional	14	23	66,6	110	225	99,9
Gobierno Regional	6	9	31,0	51	60	17,7
Gobiernos Locales	3	11	320,8	26	36	37,4
<b>Transferencias 1/</b>	<b>-6</b>	<b>26</b>	<b>-533,3</b>	<b>46</b>	<b>101</b>	<b>115,5</b>
Gobierno Nacional	-7	21	-384,0	36	90	144,0
Gobierno Regional	1	4	381,9	8	9	16,0
Gobiernos Locales	0	1	37,1	2	2	-16,7
<b>II. FORMACIÓN BRUTA DE CAPITAL</b>	<b>130</b>	<b>134</b>	<b>1,2</b>	<b>388</b>	<b>342</b>	<b>-13,3</b>
Gobierno Nacional	108	117	7,2	243	236	-4,4
Gobierno Regional	19	13	-31,6	119	75	-38,0
Gobiernos Locales	4	4	-4,4	26	30	16,8
<b>III. OTROS GASTOS DE CAPITAL 2/</b>	<b>0</b>	<b>0</b>	<b>-</b>	<b>8</b>	<b>0</b>	<b>-100,0</b>
<b>GASTO NO FINANCIERO TOTAL (I+II+III)</b>	<b>168</b>	<b>224</b>	<b>30,6</b>	<b>832</b>	<b>977</b>	<b>15,4</b>
<b>Gobierno Nacional</b>	<b>120</b>	<b>167</b>	<b>36,7</b>	<b>451</b>	<b>614</b>	<b>33,6</b>
<b>Gobierno Regional</b>	<b>41</b>	<b>41</b>	<b>-1,7</b>	<b>316</b>	<b>285</b>	<b>-11,4</b>
<b>Gobiernos Locales</b>	<b>8</b>	<b>17</b>	<b>104,5</b>	<b>64</b>	<b>78</b>	<b>19,0</b>

1/ Incluye el pago de pensiones, donaciones y otros gastos corrientes.

2/ Incluye donaciones y transferencias.

Fuente: MEF.

Elaboración: BCRP, Sucursal Cusco. Departamento de Estudios Económicos.



**GRÁFICO Nº 6**  
**EVOLUCIÓN DE LA FORMACIÓN BRUTA DE CAPITAL**  
 (Variación % real respecto al similar periodo del año anterior)

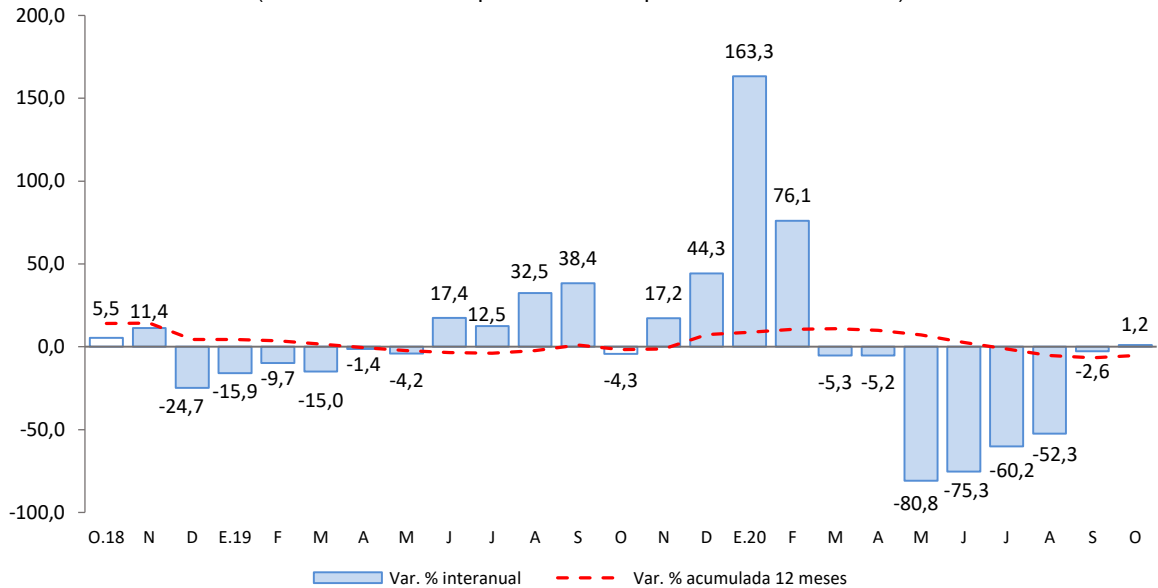

Fuente: MEF.

Elaboración: BCRP, Sucursal Cusco. Departamento de Estudios económicos.

- Los principales proyectos desarrollados por el Gobierno nacional, en octubre, fueron:
  - Rehabilitación y remodelación de la infraestructura educativa y equipamiento de la I.E. Guillermo Billinghurst, ubicada en el distrito y provincia de Tambopata (S/ 2,2 millones).
  - Construcción de infraestructura del transporte; en el sector crítico km 318 000 al km 321 000 del corredor vial Interoceánico Sur, Perú-Brasil, tramo 3: Inambari - Iñapari, ruta PE-30 C (obra accesoria) distrito de Inambari, provincia Tambopata (S/ 1,8 millones).
  
- En el Gobierno regional, los principales proyectos desarrollados fueron:
  - Mejoramiento vial de la avenida Alameda de la Cultura de la ciudad de Puerto Maldonado, distrito y provincia de Tambopata (S/ 1,1 millones).
  - Construcción de ambiente de aislamiento; remodelación de ambiente de aislamiento; adquisición de cama clínica rodable y monitor de funciones vitales; además de otros activos en la EESS Santa Rosa en la localidad Puerto Maldonado, distrito y provincia de Tambopata (S/ 1,1 millones).
  
- Por último, en los Gobiernos locales los proyectos más destacados fueron:
  - Mejoramiento del sistema de agua e instalación del sistema de desagüe en la localidad de Caychihue Barraca, distrito de Huepetuhe, provincia de Manu (S/ 365,7 mil).
  - Mejoramiento de la Plaza de Armas de Villa Salvación, provincia de Manu (S/ 338,4 mil).





## **V. ANEXOS**

BANCO CENTRAL DE RESERVA DEL PERÚ – SUCURSAL CUSCO

ANEXO 1

MADRE DE DIOS: PRODUCCIÓN AGROPECUARIA 1/  
(Toneladas)

PRODUCTOS	2019			2020										PRODUCTOS
	Oct.	Nov.	Dic.	Ene.	Feb.	Mar.	Abr.	May.	Jun.	Jul.	Ago.	Set.	Oct.	
<b>AGRÍCOLA</b>														<b>AGRÍCOLA</b>
Achiote	0	0	0	0	0	0	0	5	2	0	0	0	0	Achiote
Arroz cáscara	380	263	272	1 119	2 453	1 421	466	131	153	210	208	215	259	Arroz cáscara
Brachiaria	92 843	44 535	90 751	82 075	92 695	87 395	88 430	90 189	82 700	69 402	67 918	61 948	67 730	Brachiaria
Cacao	58	32	21	25	41	80	145	199	187	187	115	119	58	Cacao
Café	0	0	0	0	0	3	6	6	0	0	0	0	0	Café
Caña de azúcar	120	66	159	185	178	170	179	184	170	184	217	189	220	Caña de azúcar
Camote	49	48	38	39	37	30	29	35	45	40	48	37	34	Camote
Carambola	11	9	10	8	9	8	10	13	12	15	14	12	11	Carambola
Coco	39	33	55	57	58	67	52	62	58	63	64	59	62	Coco
Cocona	24	14	27	26	30	30	26	32	25	31	33	26	26	Cocona
Copozú	0	0	0	78	145	143	64	52	32	20	18	4	0	Copozú
Frijol grano seco	0	0	0	0	0	0	0	0	2	64	59	0	0	Frijol grano seco
Lima	0	0	0	0	0	0	81	142	114	35	0	0	0	Lima
Limón	37	38	53	55	46	64	54	60	57	51	56	56	51	Limón
Maíz amarillo duro	0	0	201	4 613	8 850	5 111	2 401	0	277	703	200	0	0	Maíz amarillo duro
Maíz choclo	0	0	0	0	0	0	0	0	0	0	0	0	0	Maíz choclo
Mandarina	0	0	0	0	0	58	99	161	124	94	0	0	0	Mandarina
Mango	90	133	66	0	0	0	0	0	0	0	0	0	71	Mango
Naranja	25	0	0	0	0	126	247	317	251	226	111	77	24	Naranja
Pijuayo	0	0	0	45	80	81	61	0	0	0	0	0	0	Pijuayo
Palta	182	195	153	0	0	0	0	0	0	0	0	93	191	Palta
Papaya	3 145	3 349	3 300	2 195	2 948	2 549	2 621	2 917	2 693	2 954	2 620	2 721	2 978	Papaya
Pasto yarahua	1 533	1 394	1 166	2 250	2 209	1 953	1 736	1 956	2 274	1 523	1 650	2 120	2 158	Pasto yarahua
Piña	453	533	471	448	580	546	619	643	682	620	611	603	755	Piña
Plátano	3 190	3 196	3 027	2 450	2 651	2 042	2 332	2 692	2 676	2 947	3 360	3 287	3 740	Plátano
Sandía	101	124	102	76	68	38	29	0	11	79	76	75	69	Sandía
Uncucha	67	25	61	68	50	47	42	49	66	67	71	59	68	Uncucha
Yuca	1 685	1 642	1 740	1 651	1 514	1 350	1 429	1 396	1 542	1 692	1 707	1 833	1 905	Yuca
Zapallo	7	0	0	0	0	0	0	0	0	14	0	0	0	Zapallo
<b>PECUARIA</b>														<b>PECUARIA</b>
Vacuno 2/	395	348	393	434	410	369	375	305	344	357	314	344	321	Vacuno 2/
Ave 2/	1 045	938	1 409	955	771	874	915	952	864	1 037	1 066	875	960	Ave 2/
Huevos	244	235	222	300	282	299	305	316	347	319	310	270	240	Huevos
Leche	147	143	136	215	142	137	126	129	125	113	111	132	138	Leche
Ovino 2/	7	9	9	7	7	7	6	7	6	6	6	7	6	Ovino 2/
Porcino 2/	116	120	125	114	107	110	92	126	120	127	105	128	125	Porcino 2/

1/ Cifras preliminares.

2/ Peso de animal en pie.

Fuente: MINAGRI.

Elaboración: BCRP, Sucursal Cusco. Departamento de Estudios Económicos.

**ANEXO 2**

**MADRE DE DIOS : PRODUCCIÓN PESQUERA 1/  
(kg)**

SUBSECTORES	2019			2020										SUBSECTORES	
	Oct.	Nov.	Dic.	Ene.	Feb.	Mar.	Abr.	May.	Jun.	Jul.	Ago.	Set.	Oct.		
<b>CHD</b>															<b>CHD</b>
1. Fresco	35 728	50 034	52 013	39 267	43 505	23 091	21 444	22 390	22 157	29 688	34 243	39 083	38 559	1. Fresco	

† Cifras preliminar.

Fuente: PRODUCE.

Elaboración: BCRP, Sucursal Cusco. Departamento de Estudios Económicos.



**ANEXO 3**

**MADRE DE DIOS: PRODUCCIÓN MINERA 1/**

	2019			2020										
	Oct.	Nov.	Dic.	Ene.	Feb.	Mar.	Abr.	May.	Jun.	Jul.	Ago.	Set.	Oct.	
<b>1. MINERÍA METÁLICA 2/</b>														<b>1. MINERÍA METÁLICA 2/</b>
Oro (Kg.)	544	548	537	492	497	275	7	48	78	105	93	111	131	Oro (Kg.)

1/ Cifras preliminares.

2/ Unidades Recuperables.

Fuente: MINEM.

Elaboración: BCRP, Sucursal Cusco. Departamento de Estudios Económicos.

**ANEXO 4**

**MADRE DE DIOS: EXPORTACIÓN POR GRUPO DE PRODUCTO 1/**  
(Valor FOB - Miles de US\$)

	2019				2020									
	Set.	Oct.	Nov.	Dic.	Ene.	Feb.	Mar.	Abr.	May.	Jun.	Jul.	Ago.		Set.
<b>Productos tradicionales</b>	<b>3 421</b>	<b>2 551</b>	<b>3 266</b>	<b>4 451</b>	<b>3 626</b>	<b>4 542</b>	<b>1 989</b>	<b>1 548</b>	<b>2 539</b>	<b>2 324</b>	<b>2 186</b>	<b>4 010</b>	<b>3 979</b>	<b>Productos tradicionales</b>
Mineros	3 421	2 551	3 266	4 451	3 626	4 542	1 989	1 548	2 539	2 324	2 186	4 010	3 979	Mineros
<b>Productos no tradicionales</b>	<b>1 204</b>	<b>716</b>	<b>842</b>	<b>882</b>	<b>775</b>	<b>1 424</b>	<b>996</b>	<b>1 229</b>	<b>1 260</b>	<b>1 944</b>	<b>3 634</b>	<b>1 968</b>	<b>2 397</b>	<b>Productos no tradicionales</b>
Agropecuarios	789	440	668	473	268	605	679	936	1 230	1 420	2 293	998	1 305	Agropecuarios
Maderas y papeles	412	276	174	408	507	819	317	293	30	524	1 341	970	1 093	Maderas y papeles
Metal-mecánicos	4	0	0	0	0	0	0	0	0	0	0	0	0	Metal-mecánicos
Minerales no metálicos	0	0	0	0	0	0	0	0	0	0	0	0	0	Minerales no metálicos
Pesqueros	0	0	0	0	0	0	0	0	0	0	0	0	0	Pesqueros
Químicos	0	0	0	0	0	0	0	0	0	0	0	0	0	Químicos
Sidero-metalúrgicos y joyería	0	0	0	0	0	0	0	0	0	0	0	0	0	Sidero-metalúrgicos y joyería
Textiles	0	0	0	0	0	0	0	0	0	0	0	0	0	Textiles
Resto	0	0	0	0	0	0	0	0	0	0	0	0	0	Resto
<b>TOTAL EXPORTACIONES</b>	<b>4 625</b>	<b>3 268</b>	<b>4 108</b>	<b>5 333</b>	<b>4 401</b>	<b>5 966</b>	<b>2 985</b>	<b>2 776</b>	<b>3 800</b>	<b>4 268</b>	<b>5 820</b>	<b>5 978</b>	<b>6 376</b>	<b>TOTAL EXPORTACIONES</b>

1/ Cifras preliminares.

Fuente: SUNAT.

Elaboración: BCRP, Sucursal Cusco. Departamento de Estudios Económicos.



ANEXO 5

MADRE DE DIOS: EXPORTACIÓN POR GRUPO DE PRODUCTO 1/

(Valor FOB - Miles de US\$)

	2019				2020									
	Set.	Oct.	Nov.	Dic.	Ene.	Feb.	Mar.	Abr.	May.	Jun.	Jul.	Ago.		Set.
<b>Productos tradicionales</b>	<b>3 421</b>	<b>2 551</b>	<b>3 266</b>	<b>4 451</b>	<b>3 626</b>	<b>4 542</b>	<b>1 989</b>	<b>1 548</b>	<b>2 539</b>	<b>2 324</b>	<b>2 186</b>	<b>4 010</b>	<b>3 979</b>	<b>Productos tradicionales</b>
<b>Mineros</b>	<b>3 421</b>	<b>2 551</b>	<b>3 266</b>	<b>4 451</b>	<b>3 626</b>	<b>4 542</b>	<b>1 989</b>	<b>1 548</b>	<b>2 539</b>	<b>2 324</b>	<b>2 186</b>	<b>4 010</b>	<b>3 979</b>	<b>Mineros</b>
Oro	3 421	2 551	3 266	4 451	3 626	4 542	1 989	1 548	2 539	2 324	2 186	4 010	3 979	Oro
<b>Productos no tradicionales</b>	<b>1 204</b>	<b>716</b>	<b>842</b>	<b>882</b>	<b>775</b>	<b>1 424</b>	<b>996</b>	<b>1 229</b>	<b>1 260</b>	<b>1 944</b>	<b>3 634</b>	<b>1 968</b>	<b>2 397</b>	<b>Productos no tradicionales</b>
<b>Agropecuarios</b>	<b>789</b>	<b>440</b>	<b>668</b>	<b>473</b>	<b>268</b>	<b>605</b>	<b>679</b>	<b>936</b>	<b>1 230</b>	<b>1 420</b>	<b>2 293</b>	<b>998</b>	<b>1 305</b>	<b>Agropecuarios</b>
Cacao	0	130	0	0	63	0	0	0	0	0	0	0	0	Cacao
Demás frutos de cáscara	0	0	0	0	0	0	0	0	0	0	0	0	0	Demás frutos de cáscara
Habas	0	0	0	0	0	0	0	0	0	0	0	0	0	Habas
Nueces del Brasil con cáscara	0	0	0	0	1	0	0	0	0	0	0	0	0	Nueces del Brasil con cáscara
Nueces del Brasil sin máscara, frescas o secas	778	297	645	468	201	601	676	934	1 150	1 355	2 101	808	1 302	Nueces del Brasil sin máscara, frescas o secas
Quinua	0	0	0	0	0	0	0	0	0	0	0	0	0	Quinua
Resto	11	13	23	5	4	4	3	2	80	65	193	190	3	Resto
<b>Maderas y papeles</b>	<b>412</b>	<b>276</b>	<b>174</b>	<b>408</b>	<b>507</b>	<b>819</b>	<b>317</b>	<b>293</b>	<b>30</b>	<b>524</b>	<b>1 341</b>	<b>970</b>	<b>1 093</b>	<b>Maderas y papeles</b>
Demás madera moldurada, de coníferas	0	0	0	0	0	0	0	0	0	0	0	0	0	Demás madera moldurada, de coníferas
Madera aserrada de virola, mahogany y balsa	0	0	0	0	0	0	0	0	0	0	0	0	0	Madera aserrada de virola, mahogany y balsa
Madera moldurada distinta de las coníferas	206	114	174	395	224	461	182	62	17	255	266	314	459	Madera moldurada distinta de las coníferas
Maderas aserradas de las maderas tropicales	70	55	0	14	247	219	22	231	13	58	171	318	472	Maderas aserradas de las maderas tropicales
Tablillas y frisos para parques, distinta de coníferas	136	107	0	0	30	98	63	0	0	212	905	338	162	Tablillas y frisos para parques, distinta de coníferas
Resto	0	0	0	0	6	41	50	0	0	0	0	0	0	Resto
<b>Metal-mecánicos</b>	<b>4</b>	<b>0</b>	<b>0</b>	<b>0</b>	<b>0</b>	<b>0</b>	<b>0</b>	<b>0</b>	<b>0</b>	<b>0</b>	<b>0</b>	<b>0</b>	<b>0</b>	<b>Metal-mecánicos</b>
<b>Pesqueros</b>	<b>0</b>	<b>0</b>	<b>0</b>	<b>0</b>	<b>0</b>	<b>0</b>	<b>0</b>	<b>0</b>	<b>0</b>	<b>0</b>	<b>0</b>	<b>0</b>	<b>0</b>	<b>Pesqueros</b>
<b>Químicos</b>	<b>0</b>	<b>0</b>	<b>0</b>	<b>0</b>	<b>0</b>	<b>0</b>	<b>0</b>	<b>0</b>	<b>0</b>	<b>0</b>	<b>0</b>	<b>0</b>	<b>0</b>	<b>Químicos</b>
<b>Sidero-metalúrgicos y joyería</b>	<b>0</b>	<b>0</b>	<b>0</b>	<b>0</b>	<b>0</b>	<b>0</b>	<b>0</b>	<b>0</b>	<b>0</b>	<b>0</b>	<b>0</b>	<b>0</b>	<b>0</b>	<b>Sidero-metalúrgicos y joyería</b>
<b>Textiles</b>	<b>0</b>	<b>0</b>	<b>0</b>	<b>0</b>	<b>0</b>	<b>0</b>	<b>0</b>	<b>0</b>	<b>0</b>	<b>0</b>	<b>0</b>	<b>0</b>	<b>0</b>	<b>Textiles</b>
<b>Resto</b>	<b>0</b>	<b>0</b>	<b>0</b>	<b>0</b>	<b>0</b>	<b>0</b>	<b>0</b>	<b>0</b>	<b>0</b>	<b>0</b>	<b>0</b>	<b>0</b>	<b>0</b>	<b>Resto</b>
<b>TOTAL EXPORTACIONES</b>	<b>4 625</b>	<b>3 268</b>	<b>4 108</b>	<b>5 333</b>	<b>4 401</b>	<b>5 966</b>	<b>2 985</b>	<b>2 776</b>	<b>3 800</b>	<b>4 268</b>	<b>5 820</b>	<b>5 978</b>	<b>6 376</b>	<b>TOTAL EXPORTACIONES</b>

1/ Cifras preliminares.

Fuente: SUNAT.

Elaboración: BCRP, Sucursal Cusco. Departamento de Estudios Económicos.



**ANEXO 6**

**MADRE DE DIOS: IMPORTACIÓN SEGÚN USO O DESTINO ECONÓMICO 1/**  
(Valor FOB en miles de US\$)

TIPO	2019				2020									TIPO
	Set.	Oct.	Nov.	Dic.	Ene.	Feb.	Mar.	Abr.	May.	Jun.	Jul.	Ago.	Set.	
<b>I. BIENES DE CONSUMO</b>	<b>937</b>	<b>891</b>	<b>852</b>	<b>1 743</b>	<b>771</b>	<b>1 139</b>	<b>1 380</b>	<b>1 478</b>	<b>2 091</b>	<b>2 035</b>	<b>1 425</b>	<b>1 108</b>	<b>1 122</b>	<b>I. BIENES DE CONSUMO</b>
Duradero	0	1	0	1	1	0	0	0	8	0	11	2	0	Duradero
No duradero	937	890	852	1 742	770	1 139	1 380	1 478	2 083	2 035	1 414	1 106	1 122	No duradero
<b>II. INSUMOS</b>	<b>531</b>	<b>466</b>	<b>463</b>	<b>1 087</b>	<b>85</b>	<b>457</b>	<b>265</b>	<b>71</b>	<b>345</b>	<b>612</b>	<b>485</b>	<b>854</b>	<b>725</b>	<b>II. INSUMOS</b>
Combustibles, lubricantes y conexos	0	0	0	5	0	27	0	5	0	0	0	0	0	Combustibles, lubricantes y conexos
Materias primas para la agricultura	33	27	73	73	16	1	13	22	0	25	14	33	13	Materias primas para la agricultura
Materias primas para la industria	499	439	390	1 009	69	428	252	44	345	588	471	820	713	Materias primas para la industria
<b>III. BIENES DE CAPITAL</b>	<b>131</b>	<b>598</b>	<b>112</b>	<b>347</b>	<b>67</b>	<b>262</b>	<b>301</b>	<b>0</b>	<b>302</b>	<b>179</b>	<b>511</b>	<b>311</b>	<b>699</b>	<b>III. BIENES DE CAPITAL</b>
Equipo de transporte	1	0	0	0	2	0	0	0	0	0	0	0	0	Equipo de transporte
Materiales de construcción	112	481	112	234	0	227	180	0	112	109	251	192	90	Materiales de construcción
Para la agricultura	0	75	0	26	40	0	7	0	113	21	219	36	25	Para la agricultura
Para la industria	18	41	0	87	25	35	114	0	77	49	40	84	584	Para la industria
<b>TOTAL IMPORTACIONES</b>	<b>1 600</b>	<b>1 954</b>	<b>1 428</b>	<b>3 176</b>	<b>923</b>	<b>1 858</b>	<b>1 946</b>	<b>1 549</b>	<b>2 739</b>	<b>2 826</b>	<b>2 421</b>	<b>2 273</b>	<b>2 546</b>	<b>TOTAL IMPORTACIONES</b>

1/ Cifras preliminares.

Fuente: SUNAT.

Elaboración: BCRP, Sucursal Cusco. Departamento de Estudios Económicos.



ANEXO 7

MADRE DE DIOS: IMPORTACIÓN SEGÚN USO O DESTINO ECONÓMICO 1/

(Valor FOB en miles de US\$)

TIPO	2019				2020								TIPO	
	Set.	Oct.	Nov.	Dic.	Ene.	Feb.	Mar.	Abr.	May.	Jun.	Jul.	Ago.		Set.
<b>I. BIENES DE CONSUMO</b>	<b>937</b>	<b>891</b>	<b>852</b>	<b>1 743</b>	<b>771</b>	<b>1 139</b>	<b>1 380</b>	<b>1 478</b>	<b>2 091</b>	<b>2 035</b>	<b>1 425</b>	<b>1 108</b>	<b>1 122</b>	<b>I. BIENES DE CONSUMO</b>
<b>Duradero</b>	<b>0</b>	<b>1</b>	<b>0</b>	<b>1</b>	<b>1</b>	<b>0</b>	<b>0</b>	<b>0</b>	<b>8</b>	<b>0</b>	<b>11</b>	<b>2</b>	<b>0</b>	<b>Duradero</b>
Muebles y otro equipo para el hogar	0	0	0	0	0	0	0	0	0	0	0	0	0	Muebles y otro equipo para el hogar
Obj.de adorno de uso personal, instrumento musical y otros	0	1	0	1	1	0	0	0	8	0	0	2	0	Obj.de adorno de uso personal, instrumento musical y otros
Utensilios domésticos	0	0	0	0	0	0	0	0	0	0	9	0	0	Utensilios domésticos
<b>No duradero</b>	<b>937</b>	<b>890</b>	<b>852</b>	<b>1 742</b>	<b>770</b>	<b>1 139</b>	<b>1 380</b>	<b>1 478</b>	<b>2 083</b>	<b>2 035</b>	<b>1 414</b>	<b>1 106</b>	<b>1 122</b>	<b>No duradero</b>
Bebidas	0	0	0	0	0	0	0	0	0	0	0	0	0	Bebidas
Otros bienes de consumo no duradero	70	0	0	40	45	0	0	0	2	6	92	12		Otros bienes de consumo no duradero
Productos alimenticios elaborados	803	775	705	1 503	461	738	816	1 300	1 825	1 783	1 008	758	937	Productos alimenticios elaborados
Productos alimenticios primarios	64	114	147	199	264	388	563	178	258	250	400	245	173	Productos alimenticios primarios
<b>II. INSUMOS</b>	<b>531</b>	<b>466</b>	<b>463</b>	<b>1 087</b>	<b>85</b>	<b>457</b>	<b>265</b>	<b>71</b>	<b>345</b>	<b>612</b>	<b>485</b>	<b>854</b>	<b>725</b>	<b>II. INSUMOS</b>
<b>Combustibles, lubricantes y conexos</b>	<b>0</b>	<b>0</b>	<b>0</b>	<b>5</b>	<b>0</b>	<b>27</b>	<b>0</b>	<b>5</b>	<b>0</b>	<b>0</b>	<b>0</b>	<b>0</b>	<b>0</b>	<b>Combustibles, lubricantes y conexos</b>
Combustibles semielaborados	0	0	0	5	0	0	0	5	0	0	0	0	0	Combustibles semielaborados
Lubricantes	0	0	0	0	0	27	0	0	0	0	0	0	0	Lubricantes
<b>Materias primas para la agricultura</b>	<b>33</b>	<b>27</b>	<b>73</b>	<b>73</b>	<b>16</b>	<b>1</b>	<b>13</b>	<b>22</b>	<b>0</b>	<b>25</b>	<b>14</b>	<b>33</b>	<b>13</b>	<b>Materias primas para la agricultura</b>
Alimentos para animales elaborados	33	27	13	30	15	0	13	22	0	25	14	33	13	Alimentos para animales elaborados
Alimentos para animales semielaborados	0	0	60	44	1	0	0	0	0	0	0	0	0	Alimentos para animales semielaborados
<b>Materias primas para la industria</b>	<b>499</b>	<b>439</b>	<b>390</b>	<b>1 009</b>	<b>69</b>	<b>428</b>	<b>252</b>	<b>44</b>	<b>345</b>	<b>588</b>	<b>471</b>	<b>820</b>	<b>713</b>	<b>Materias primas para la industria</b>
Productos agropecuarios no alimenticios elaborados	0	63	21	115	63	42	129	0	0	20	0	143	46	Productos agropecuarios no alimenticios elaborados
Productos agropecuarios no alimenticios primarios	0	0	0	0	0	18	0	0	0	0	0	0	0	Productos agropecuarios no alimenticios primarios
Productos agropecuarios no alimenticios semielaborados	0	11	168	161	0	155	16	32	22	67	51	279	11	Productos agropecuarios no alimenticios semielaborados
Productos alimenticios primarios	278	162	50	446	6	18	0	12	0	75	235	215	359	Productos alimenticios primarios
Productos alimenticios semielaborados	22	0	25	0	0	0	0	0	0	0	0	0	0	Productos alimenticios semielaborados
Productos mineros elaborados	199	203	126	257	0	196	108	0	323	416	185	121	296	Productos mineros elaborados
Productos químico - farmacéuticos primarios	0	0	0	30	0	0	0	0	0	1	0	8	0	Productos químico - farmacéuticos primarios
Productos químico - farmacéuticos semielaborados	0	0	0	0	0	0	0	0	0	0	0	54	0	Productos químico - farmacéuticos semielaborados
<b>III. BIENES DE CAPITAL</b>	<b>131</b>	<b>598</b>	<b>112</b>	<b>347</b>	<b>67</b>	<b>262</b>	<b>301</b>	<b>0</b>	<b>302</b>	<b>179</b>	<b>511</b>	<b>311</b>	<b>699</b>	<b>III. BIENES DE CAPITAL</b>
<b>Equipo de transporte</b>	<b>1</b>	<b>0</b>	<b>0</b>	<b>0</b>	<b>2</b>	<b>0</b>	<b>0</b>	<b>0</b>	<b>0</b>	<b>0</b>	<b>0</b>	<b>0</b>	<b>0</b>	<b>Equipo de transporte</b>
Equipos de transporte-equipos rodantes de transporte	0	0	0	0	2	0	0	0	0	0	0	0	0	Equipos de transporte-equipos rodantes de transporte
Equipos de transporte-partes y accesorios de equipo de transporte	1	0	0	0	0	0	0	0	0	0	0	0	0	Equipos de transporte-partes y accesorios de equipo de transporte
<b>Materiales de construcción</b>	<b>112</b>	<b>481</b>	<b>112</b>	<b>234</b>	<b>0</b>	<b>227</b>	<b>180</b>	<b>0</b>	<b>112</b>	<b>109</b>	<b>251</b>	<b>192</b>	<b>90</b>	<b>Materiales de construcción</b>
Materiales de construcción - elaborados	112	481	112	234	0	227	180	0	112	109	251	192	90	Materiales de construcción - elaborados
Materiales de construcción - semielaborados	0	0	0	0	0	0	0	0	0	0	0	0	0	Materiales de construcción - semielaborados
<b>Para la agricultura</b>	<b>0</b>	<b>75</b>	<b>0</b>	<b>26</b>	<b>40</b>	<b>0</b>	<b>7</b>	<b>0</b>	<b>113</b>	<b>21</b>	<b>219</b>	<b>36</b>	<b>25</b>	<b>Para la agricultura</b>
Bienes de capital para la agricultura-maquinas y herramientas	0	75	0	26	40	0	7	0	113	21	219	36	2	Bienes de capital para la agricultura-maquinas y herramientas
Bienes de capital para la agricultura-otro equipo para la agricultura	0	0	0	0	0	0	0	0	0	0	0	0	0	Bienes de capital para la agricultura-otro equipo para la agricultura
De mas bienes de capital	0	0	0	0	0	0	0	0	0	0	144	0	23	De mas bienes de capital
<b>Para la industria</b>	<b>18</b>	<b>41</b>	<b>0</b>	<b>87</b>	<b>25</b>	<b>35</b>	<b>114</b>	<b>0</b>	<b>77</b>	<b>49</b>	<b>40</b>	<b>84</b>	<b>584</b>	<b>Para la industria</b>
Bienes de capital para la industria-herramientas	1	20	0	75	0	0	0	0	0	42	31	0	0	Bienes de capital para la industria-herramientas
Bienes de capital para la industria-maquinas y aparatos de ofic. serv. y científicos	0	1	0	2	0	0	0	0	0	1	0	0	0	Bienes de capital para la industria-maquinas y aparatos de ofic. serv. y científicos
Bienes de capital para la industria-otro equipo fijo	9	16	0	9	22	31	114	0	74	2	9	84	573	Bienes de capital para la industria-otro equipo fijo
Bienes de capital para la industria-partes y accesorios de maquinaria industrial	8	4	0	0	3	4	0	0	3	5	0	0	11	Bienes de capital para la industria-partes y accesorios de maquinaria industrial
<b>TOTAL IMPORTACIONES</b>	<b>1 600</b>	<b>1 954</b>	<b>1 428</b>	<b>3 176</b>	<b>923</b>	<b>1 858</b>	<b>1 946</b>	<b>1 549</b>	<b>2 739</b>	<b>2 826</b>	<b>2 421</b>	<b>2 273</b>	<b>2 546</b>	<b>TOTAL IMPORTACIONES</b>

1/ Cifras preliminares.

Fuente: SUNAT.

Elaboración: BCRP, Sucursal Cusco, Departamento de Estudios Económicos.





**ANEXO 8**

**MADRE DE DIOS: CRÉDITOS 1/**  
(Saldos en millones de Soles)

ENTIDADES FINANCIERAS	2019			2020										ENTIDADES FINANCIERAS
	Oct.	Nov.	Dic.	Ene.	Feb.	Mar.	Abr.	May.	Jun.	Jul.	Ago.	Set.	Oct.	
<b>I. Banco de la nación 2/</b>	<b>40</b>	<b>40</b>	<b>40</b>	<b>40</b>	<b>40</b>	<b>39</b>	<b>39</b>	<b>39</b>	<b>38</b>	<b>38</b>	<b>38</b>	<b>38</b>	<b>39</b>	<b>I. Banco de la nación 2/</b>
<b>II. Agrobanco 3/</b>	<b>3</b>	<b>3</b>	<b>3</b>	<b>3</b>	<b>3</b>	<b>3</b>	<b>3</b>	<b>3</b>	<b>3</b>	<b>3</b>	<b>3</b>	<b>3</b>	<b>3</b>	<b>II. Agrobanco 3/</b>
<b>III. Banca múltiple</b>	<b>250</b>	<b>255</b>	<b>258</b>	<b>254</b>	<b>267</b>	<b>264</b>	<b>261</b>	<b>269</b>	<b>226</b>	<b>233</b>	<b>242</b>	<b>251</b>	<b>255</b>	<b>III. Banca múltiple</b>
<b>IV. Instituciones no bancarias</b>	<b>437</b>	<b>441</b>	<b>445</b>	<b>445</b>	<b>448</b>	<b>441</b>	<b>436</b>	<b>439</b>	<b>437</b>	<b>440</b>	<b>443</b>	<b>464</b>	<b>471</b>	<b>IV. Instituciones no bancarias</b>
Financieras	63	63	63	63	63	63	62	61	62	62	61	60	59	Financieras
Cajas Municipales	374	378	382	381	385	378	374	378	374	377	382	403	412	Cajas Municipales
Cajas Rurales	0	0	0	0	0	0	0	0	0	0	0	0	0	Cajas Rurales
Edpymes	0	0	0	0	0	0	0	0	0	0	0	0	0	Edpymes
<b>TOTAL</b>	<b>731</b>	<b>739</b>	<b>746</b>	<b>741</b>	<b>758</b>	<b>748</b>	<b>739</b>	<b>750</b>	<b>703</b>	<b>713</b>	<b>726</b>	<b>756</b>	<b>767</b>	<b>TOTAL</b>
<b>En M/N</b>	<b>728</b>	<b>736</b>	<b>741</b>	<b>739</b>	<b>746</b>	<b>736</b>	<b>728</b>	<b>739</b>	<b>692</b>	<b>703</b>	<b>716</b>	<b>745</b>	<b>757</b>	<b>En M/N</b>
<b>En M/E</b>	<b>3</b>	<b>3</b>	<b>4</b>	<b>3</b>	<b>11</b>	<b>11</b>	<b>11</b>	<b>11</b>	<b>11</b>	<b>10</b>	<b>10</b>	<b>10</b>	<b>10</b>	<b>En M/E</b>

1/ Cifras Preliminares.

2/ Considera solo los créditos de consumo e hipotecario.

3/ No considera los créditos a las demás empresas del sistema financiero.

Fuente: SBS.

Elaboración: BCRP, Sucursal Cusco. Departamento de Estudios Económicos.

**ANEXO 9**

**MADRE DE DIOS: CARTERA PESADA 1/  
(En porcentajes)**

ENTIDADES FINANCIERAS	2019				2020										ENTIDADES FINANCIERAS
	Set.	Oct.	Nov.	Dic.	Ene.	Feb.	Mar.	Abr.	May.	Jun.	Jul.	Ago.	Set.		
<b>I. Banco de la nación</b>	3,4	3,5	3,5	3,5	3,5	3,6	3,7	4,0	4,6	4,7	4,7	4,8	4,9	<b>I. Banco de la nación</b>	
<b>II. Agrobanco</b>	88,4	89,9	91,4	90,0	90,2	88,0	87,0	87,3	87,6	87,6	87,7	88,1	88,5	<b>II. Agrobanco</b>	
<b>III. Banca múltiple</b>	5,2	5,0	4,9	5,0	5,3	4,8	4,7	5,2	4,2	4,1	4,4	4,5	4,7	<b>III. Banca múltiple</b>	
<b>IV. Instituciones no bancarias</b>	4,6	4,6	4,6	4,4	4,8	4,7	4,7	4,8	4,8	5,0	4,8	4,8	4,9	<b>IV. Instituciones no bancarias</b>	
Cajas Municipales	4,5	4,5	4,6	4,5	4,9	4,7	4,7	4,8	4,7	4,8	4,5	4,4	4,3	Cajas Municipales	
Cajas Rurales de Ahorro y Crédito	0,0	0,0	0,0	0,0	0,0	0,0	0,0	0,0	0,0	0,0	0,0	0,0	0,0	Cajas Rurales de Ahorro y Crédito	
Edpymes	0,0	0,0	0,0	0,0	0,0	0,0	0,0	0,0	0,0	0,0	0,0	0,0	0,0	Edpymes	
Financieras	5,1	5,0	4,9	3,8	4,4	4,5	4,5	4,7	5,1	5,8	6,9	7,6	8,4	Financieras	
<b>TOTAL</b>	<b>5,0</b>	<b>5,0</b>	<b>5,0</b>	<b>4,9</b>	<b>5,2</b>	<b>5,0</b>	<b>4,9</b>	<b>5,2</b>	<b>4,9</b>	<b>4,9</b>	<b>5,0</b>	<b>5,0</b>	<b>5,1</b>	<b>TOTAL</b>	

† Cifras Preliminares.

Fuente: SBS.

Elaboración: BCRP, Sucursal Cusco. Departamento de Estudios Económicos.

**ANEXO 10**

**MADRE DE DIOS: DEPÓSITOS 1/**  
(Saldos en millones de Soles)

ENTIDADES FINANCIERAS	2019			2020										ENTIDADES FINANCIERAS
	Oct.	Nov.	Dic.	Ene.	Feb.	Mar.	Abr.	May.	Jun.	Jul.	Ago.	Set.	Oct.	
<b>I. Banco de la nación</b>	<b>81</b>	<b>78</b>	<b>79</b>	<b>81</b>	<b>77</b>	<b>79</b>	<b>82</b>	<b>86</b>	<b>92</b>	<b>95</b>	<b>94</b>	<b>97</b>	<b>102</b>	<b>I. Banco de la nación</b>
<b>II. Banca múltiple</b>	<b>194</b>	<b>199</b>	<b>206</b>	<b>204</b>	<b>210</b>	<b>197</b>	<b>197</b>	<b>240</b>	<b>241</b>	<b>259</b>	<b>261</b>	<b>277</b>	<b>278</b>	<b>II. Banca múltiple</b>
<b>III. Instituciones no bancarias</b>	<b>149</b>	<b>150</b>	<b>152</b>	<b>154</b>	<b>155</b>	<b>147</b>	<b>142</b>	<b>150</b>	<b>150</b>	<b>157</b>	<b>163</b>	<b>178</b>	<b>181</b>	<b>III. Instituciones no bancarias</b>
Financieras	7	7	7	7	7	6	6	5	6	6	6	7	7	Financieras
Cajas Municipales	142	143	145	146	148	141	136	145	144	151	157	172	174	Cajas Municipales
Cajas Rurales	0	0	0	0	0	0	0	0	0	0	0	0	0	Cajas Rurales
<b>TOTAL</b>	<b>423</b>	<b>428</b>	<b>437</b>	<b>439</b>	<b>442</b>	<b>424</b>	<b>421</b>	<b>477</b>	<b>482</b>	<b>510</b>	<b>518</b>	<b>553</b>	<b>562</b>	<b>TOTAL</b>
<b>En M/N</b>	<b>378</b>	<b>385</b>	<b>389</b>	<b>393</b>	<b>390</b>	<b>376</b>	<b>374</b>	<b>425</b>	<b>437</b>	<b>466</b>	<b>469</b>	<b>503</b>	<b>514</b>	<b>En M/N</b>
<b>En M/E</b>	<b>45</b>	<b>43</b>	<b>48</b>	<b>46</b>	<b>52</b>	<b>48</b>	<b>47</b>	<b>51</b>	<b>45</b>	<b>44</b>	<b>49</b>	<b>50</b>	<b>48</b>	<b>En M/E</b>

1/ Cifras Preliminares.

Fuente: SBS.

Elaboración: BCRP, Sucursal Cusco, Departamento de Estudios Económicos.

ANEXO 11

MADRE DE DIOS: EJECUCIÓN DEL PRESUPUESTO PÚBLICO  
(Millones de Soles)

TIPO	2019			2020										TIPO
	Oct.	Nov.	Dic.	Ene.	Feb.	Mar.	Abr.	May.	Jun.	Jul.	Ago.	Set.	Oct.	
<b>I. GASTOS CORRIENTES</b>	<b>38</b>	<b>52</b>	<b>181</b>	<b>32</b>	<b>50</b>	<b>43</b>	<b>162</b>	<b>57</b>	<b>38</b>	<b>63</b>	<b>55</b>	<b>45</b>	<b>90</b>	<b>I. GASTOS CORRIENTES</b>
Gobierno Nacional	12	26	128	12	28	19	139	34	15	35	28	17	49	Gobierno Nacional
Gobierno Regional	21	22	45	18	18	19	20	20	19	24	23	22	27	Gobierno Regional
Gobiernos Locales	4	4	8	2	4	5	3	3	4	4	4	6	13	Gobiernos Locales
<b>Remuneraciones</b>	<b>21</b>	<b>21</b>	<b>30</b>	<b>22</b>	<b>21</b>	<b>22</b>	<b>21</b>	<b>21</b>	<b>20</b>	<b>23</b>	<b>22</b>	<b>20</b>	<b>21</b>	<b>Remuneraciones</b>
Gobierno Nacional	6	8	8	7	6	7	6	7	6	7	6	6	6	Gobierno Nacional
Gobierno Regional	14	12	21	14	13	14	14	14	14	15	15	14	14	Gobierno Regional
Gobiernos Locales	1	1	2	1	1	1	1	1	1	1	1	1	1	Gobiernos Locales
<b>Bienes y Servicios</b>	<b>23</b>	<b>26</b>	<b>61</b>	<b>8</b>	<b>23</b>	<b>13</b>	<b>125</b>	<b>25</b>	<b>13</b>	<b>35</b>	<b>16</b>	<b>20</b>	<b>43</b>	<b>Bienes y Servicios</b>
Gobierno Nacional	14	15	35	3	16	5	117	18	5	23	6	8	23	Gobierno Nacional
Gobierno Regional	6	9	20	4	4	5	5	6	5	9	7	7	9	Gobierno Regional
Gobiernos Locales	3	3	6	1	2	4	2	2	2	3	3	5	11	Gobiernos Locales
<b>Transferencias 1/</b>	<b>-6</b>	<b>5</b>	<b>89</b>	<b>1</b>	<b>6</b>	<b>8</b>	<b>16</b>	<b>11</b>	<b>5</b>	<b>6</b>	<b>18</b>	<b>4</b>	<b>26</b>	<b>Transferencias 1/</b>
Gobierno Nacional	-7	4	85	1	5	8	15	10	4	5	17	4	21	Gobierno Nacional
Gobierno Regional	1	0	3	1	0	0	1	1	0	1	0	0	4	Gobierno Regional
Gobiernos Locales	0	0	0	0	0	0	0	0	0	0	0	0	1	Gobiernos Locales
<b>II. FORMACIÓN BRUTA DE CAPITAL</b>	<b>130</b>	<b>33</b>	<b>75</b>	<b>9</b>	<b>16</b>	<b>14</b>	<b>113</b>	<b>3</b>	<b>6</b>	<b>10</b>	<b>12</b>	<b>23</b>	<b>134</b>	<b>II. FORMACIÓN BRUTA DE CAPITAL</b>
Gobierno Nacional	108	11	24	3	4	2	104	1	1	2	1	2	117	Gobierno Nacional
Gobierno Regional	19	17	39	4	6	7	7	2	4	6	7	18	13	Gobierno Regional
Gobiernos Locales	4	5	12	2	6	6	3	1	1	2	4	4	4	Gobiernos Locales
<b>III. OTROS GASTOS DE CAPITAL 2/</b>	<b>0</b>	<b>38</b>	<b>0</b>	<b>0</b>	<b>0</b>	<b>0</b>	<b>0</b>	<b>0</b>	<b>0</b>	<b>0</b>	<b>0</b>	<b>0</b>	<b>0</b>	<b>III. OTROS GASTOS DE CAPITAL 2/</b>
<b>GASTO NO FINANCIERO TOTAL (I+II+III)</b>	<b>168</b>	<b>123</b>	<b>255</b>	<b>41</b>	<b>66</b>	<b>58</b>	<b>275</b>	<b>61</b>	<b>44</b>	<b>73</b>	<b>67</b>	<b>68</b>	<b>224</b>	<b>GASTO NO FINANCIERO TOTAL (I+II+III)</b>
<i>Gobierno Nacional</i>	<i>120</i>	<i>76</i>	<i>152</i>	<i>15</i>	<i>32</i>	<i>21</i>	<i>243</i>	<i>35</i>	<i>16</i>	<i>37</i>	<i>29</i>	<i>19</i>	<i>167</i>	<i>Gobierno Nacional</i>
<i>Gobierno Regional</i>	<i>41</i>	<i>39</i>	<i>83</i>	<i>22</i>	<i>24</i>	<i>26</i>	<i>27</i>	<i>22</i>	<i>23</i>	<i>30</i>	<i>30</i>	<i>40</i>	<i>41</i>	<i>Gobierno Regional</i>
<i>Gobiernos Locales</i>	<i>8</i>	<i>9</i>	<i>20</i>	<i>4</i>	<i>9</i>	<i>11</i>	<i>6</i>	<i>3</i>	<i>4</i>	<i>6</i>	<i>8</i>	<i>9</i>	<i>17</i>	<i>Gobiernos Locales</i>

1/ Incluye el pago de pensiones, donaciones y otros gastos corrientes.

2/ Incluye donaciones y transferencias.

Información actualizada al 31 de octubre de 2020.

Fuente: MEF.

Elaboración: BCRP, Sucursal Cusco. Departamento de Estudios Económicos.



ANEXO 12

MADRE DE DIOS: INGRESOS CORRIENTES DEL GOBIERNO CENTRAL 1/  
(Millones de soles)

INGRESOS	2019			2020										INGRESOS
	Oct.	Nov.	Dic.	Ene.	Feb.	Mar.	Abr.	May.	Jun.	Jul.	Ago.	Set.	Oct.	
<b>I. INGRESOS TRIBUTARIOS</b>	<b>8</b>	<b>8</b>	<b>8</b>	<b>9</b>	<b>7</b>	<b>6</b>	<b>3</b>	<b>5</b>	<b>6</b>	<b>8</b>	<b>8</b>	<b>8</b>	<b>10</b>	<b>I. INGRESOS TRIBUTARIOS</b>
<b>1. Impuestos a los ingresos</b>	<b>5</b>	<b>5</b>	<b>5</b>	<b>6</b>	<b>5</b>	<b>3</b>	<b>1</b>	<b>2</b>	<b>3</b>	<b>5</b>	<b>5</b>	<b>4</b>	<b>6</b>	<b>1. Impuestos a los ingresos</b>
- Personas Naturales	1	1	1	1	1	1	1	1	1	1	1	1	1	- Personas Naturales
- Personas Jurídicas	3	4	3	4	3	2	1	1	2	2	3	3	4	- Personas Jurídicas
- Regularización	0	0	0	1	0	1	0	0	1	1	1	0	0	- Regularización
<b>2. Impuestos a la importación</b>	<b>0</b>	<b>0</b>	<b>0</b>	<b>0</b>	<b>0</b>	<b>0</b>		<b>0</b>	<b>0</b>	<b>0</b>	<b>0</b>	<b>0</b>	<b>0</b>	<b>2. Impuestos a la importación</b>
<b>3. Impuesto General a las Ventas</b>	<b>2</b>	<b>1</b>	<b>2</b>	<b>2</b>	<b>2</b>	<b>2</b>	<b>1</b>	<b>2</b>	<b>2</b>	<b>3</b>	<b>2</b>	<b>2</b>	<b>3</b>	<b>3. Impuesto General a las Ventas</b>
- Operaciones Internas	2	1	1	1	1	1	0	1	1	1	1	1	1	- Operaciones Internas
- Operaciones Externas	0	0	1	1	1	1	1	1	2	2	2	2	2	- Operaciones Externas
<b>4. Impuesto Selectivo al Consumo</b>	<b>0</b>	<b>0</b>	<b>0</b>	<b>0</b>	<b>0</b>									<b>4. Impuesto Selectivo al Consumo</b>
<b>5. Otros Ingresos tributarios</b>	<b>1</b>	<b>1</b>	<b>1</b>	<b>1</b>	<b>1</b>	<b>1</b>	<b>0</b>	<b>0</b>	<b>1</b>	<b>1</b>	<b>1</b>	<b>1</b>	<b>1</b>	<b>5. Otros Ingresos tributarios</b>
<b>II. INGRESOS NO TRIBUTARIOS</b>	<b>0</b>	<b>0</b>	<b>0</b>	<b>0</b>	<b>0</b>	<b>0</b>	<b>0</b>	<b>0</b>	<b>0</b>	<b>0</b>	<b>0</b>	<b>0</b>	<b>0</b>	<b>II. INGRESOS NO TRIBUTARIOS</b>
<b>INGRESOS CORRIENTES (I+II)</b>	<b>8</b>	<b>8</b>	<b>8</b>	<b>9</b>	<b>7</b>	<b>6</b>	<b>3</b>	<b>5</b>	<b>6</b>	<b>9</b>	<b>8</b>	<b>8</b>	<b>10</b>	<b>INGRESOS CORRIENTES (I+II)</b>

1/ Debido al redondeo de los datos parciales, los totales pueden diferir de la suma de las partes.

Fuente: SUNAT.

Elaboración: BCRP, Sucursal Cusco. Departamento de Estudios Económicos.

