

BANCO CENTRAL DE RESERVA DEL PERÚ
SUCURSAL CUSCO



MADRE DE DIOS: Síntesis de Actividad Económica
Agosto 2020¹

Departamento de Estudios Económicos

¹ En la elaboración del presente informe participaron Víctor Chique, Juniors Sánchez y José Apaza.

ÍNDICE

	<i>Página</i>
RESUMEN EJECUTIVO.....	3
I. ACTIVIDAD PRODUCTIVA.....	5
1. Actividad Primaria.....	5
1.1 Sector agropecuario.....	5
1.2 Sector pesca.....	6
1.3 Sector minería.....	7
2. Otros indicadores sectoriales.....	8
2.1 Arribos a los establecimientos de hospedaje.....	8
II. SECTOR EXTERNO.....	9
1. Exportaciones.....	9
2. Importaciones.....	10
III. CRÉDITO Y DEPÓSITOS.....	11
1. Crédito.....	11
2. Depósitos.....	13
IV. EJECUCIÓN DEL PRESUPUESTO DE GASTOS DEL GOBIERNO GENERAL.....	15
1. Gasto no financiero.....	15
2. Gastos corrientes.....	15
3. Formación bruta de capital.....	15
V. ANEXOS.....	18



RESUMEN EJECUTIVO

Principales hechos de importancia

- Las actividades primarias reportaron resultados mixtos en agosto; así, el **sector agropecuario** creció 0,2 por ciento; en cambio, el **sector pesca** disminuyó 15,0 por ciento y el **sector minería** se redujo en 84,2 por ciento.
- En otros indicadores de la actividad económica de la región, el **saldo de crédito** fue mayor en 0,8 por ciento; por el contrario, la **inversión** se contrajo en 52,3 por ciento.

Actividad Primaria

- El **sector agropecuario** aumentó 0,2 por ciento interanual en agosto, explicado por una mayor producción de cacao, yuca, plátano y caña de azúcar. Asimismo, entre enero y agosto, la producción agropecuaria creció 4,5 por ciento.
- El **sector pesca** decreció 15,0 por ciento interanual en agosto, como consecuencia de un menor desembarque de la especie gamitana, zúngaro y yahuarachi; asimismo, entre enero y agosto de 2020, la actividad pesquera descendió 37,9 por ciento respecto a similar periodo de 2019.
- La **actividad minera** disminuyó 84,2 por ciento interanual en agosto. Con este resultado, entre enero y agosto, la actividad se contrajo en 66,6 por ciento con respecto al mismo periodo del año previo.

Otros Indicadores de Actividad Económica

- En agosto, el **saldo de crédito** (S/ 726 millones) aumentó ligeramente 0,8 por ciento interanual al cierre del mes de agosto, después de haber mostrado resultados negativos en los meses de junio (-0,7 por ciento) y julio (-0,1 por ciento). El resultado de este mes fue reflejo de los mayores créditos a empresas (1,4 por ciento).
- El gasto en **formación bruta de capital** ascendió a S/ 12 millones, monto menor en 52,3 por ciento, como resultado de los menores gastos en el Gobierno nacional y en el Gobierno regional. Asimismo, la inversión decreció 22,5 por ciento entre enero y agosto de 2020, respecto al mismo periodo de 2019.

CUADRO N° 1
OTROS INDICADORES DE ACTIVIDAD ECONÓMICA
 (Variación % respecto a similar mes del año anterior)

	Mar. 20	Abr. 20	May. 20	Jun. 20	Jul. 20	Ago. 20
Arribos a los establecimientos de hospedaje	↓ -29,5	n.d.	n.d.	n.d.	n.d.	n.d.
Crédito total 1/	↑ 7,0	↑ 5,6	↑ 6,3	↓ -0,7	↓ -0,1	↑ 0,8
Crédito de consumo 1/	↑ 9,9	↑ 7,5	↑ 5,0	↑ 2,5	↑ 0,2	↓ -0,7
Crédito hipotecario 1/	↑ 14,7	↑ 14,0	↑ 12,2	↑ 9,0	↑ 6,9	↑ 4,2
Inversión Pública 2/	↓ -5,3	↓ -5,2	↓ -80,8	↓ -75,3	↓ -60,2	↓ -52,3

1/ En términos nominales.

2/ En términos reales.

Fuentes: MINCETUR, SBS y MEF.



I. ACTIVIDAD PRODUCTIVA

1. Actividad Primaria

1.1 Sector agropecuario

- En el mes de agosto, el sector agropecuario presentó un desempeño positivo de 0,2 por ciento en agosto, debido a una mayor producción del subsector agrícola (6,0 por ciento), atenuado por una reducción del subsector pecuario (-6,7 por ciento). Entre los meses de enero y agosto, la producción agropecuaria creció 4,5 por ciento, sustentado por la expansión del subsector agrícola (8,8 por ciento).
- El crecimiento del subsector agrícola fue explicado por la mayor producción orientada al mercado externo y agroindustria (65,5 por ciento), compensado en parte por una menor producción para el mercado interno (-3,6 por ciento). En el primer grupo se observó una mayor producción de cacao (94,6 por ciento) y caña de azúcar (59,6 por ciento); mientras que, en el mercado interno se registró una menor producción de frijol grano seco (-46,4 por ciento), arroz cáscara (-29,3 por ciento) y brachiaria (-2,9 por ciento). Asimismo, en enero - agosto, la actividad agrícola creció 8,8 por ciento, asociada a la mayor producción de cacao (29,3 por ciento), maíz amarillo duro (12,0 por ciento) y brachiaria (11,8 por ciento).
- La caída del subsector pecuario (-6,7 por ciento), en el mes de agosto, fue explicada por la menor producción de carne de vacuno (-16,7 por ciento), carne de porcino (-10,2 por ciento) y carne de ave (-6,1 por ciento). En el periodo acumulado a agosto de 2020, el subsector disminuyó 2,3 por ciento, debido a la contracción en la carne de vacuno (-6,2 por ciento) y carne de ave (-1,7 por ciento).

CUADRO N° 2
SECTOR AGROPECUARIO 1/
(Miles de Toneladas)

Subsectores	Estructura Porcentual 2018 2/	Agosto			Enero - Agosto				
		2019	2020	Var.%	Contribución al crecimiento 3/	2019	2020	Var.%	Contribución al crecimiento 3/
AGRÍCOLA	59,6			6,0	3,3			8,8	5,4
Orientada al mercado externo y agroindustria 2/	12,7			65,5	5,0			16,6	2,7
Cacao	3,6	0,1	0,3	94,6	5,7	0,9	1,2	29,3	1,3
Caña de azúcar	0,1	0,1	0,2	59,6	0,1	1,2	1,5	23,6	0,0
Achiote	0,0	0,0	0,0	-	-	0,0	0,0	33,3	0,0
Café	0,0	0,0	0,0	-	-	0,0	0,0	25,0	0,0
Mango	0,1	0,0	0,0	-	-	0,0	0,0	-	-
Palta	0,4	0,0	0,0	-	-	0,0	0,0	-	-
Maíz amarillo duro	8,5	0,3	0,1	-49,7	-0,7	19,7	22,1	12,0	1,4
Orientada al mercado interno 2/	46,9			-3,6	-1,7			5,9	2,6
Frijol grano seco	0,2	0,1	0,1	-46,4	-0,8	0,2	0,1	-38,1	-0,1
Brachiaria	20,6	70,0	67,9	-2,9	-0,6	591,0	660,8	11,8	2,3
Arroz cáscara	3,8	0,3	0,2	-29,3	-0,6	5,3	6,2	15,4	0,6
Papaya	8,5	2,9	2,7	-6,6	-0,4	22,8	21,6	-5,2	-0,3
Copoazú	0,6	0,1	0,0	-64,7	-0,4	0,7	0,6	-20,2	-0,2
Sandía	0,1	0,1	0,1	-47,6	-0,2	0,5	0,4	-21,0	0,0
Plátano	6,6	3,1	3,4	7,3	0,6	21,7	21,2	-2,6	-0,2
Yuca	3,3	1,4	1,7	18,6	0,7	11,4	12,3	7,3	0,3
PECUARIO	40,4			-6,7	-3,1			-2,3	-0,9
Carne de ave 4/	23,5	0,9	0,9	-6,1	-1,7	6,2	6,1	-1,7	-0,4
Carne de vacuno 4/	6,6	0,2	0,2	-16,7	-1,1	1,6	1,5	-6,2	-0,4
Carne de porcino 4/	2,2	0,1	0,1	-10,2	-0,3	0,7	0,7	-1,3	0,0
Carne de ovino 2/	0,1	0,0	0,0	-33,3	0,0	0,0	0,0	-12,0	0,0
Leche	0,8	0,1	0,1	-1,8	0,0	1,1	1,1	-2,2	0,0
Huevos	7,1	0,3	0,3	1,0	0,1	2,5	2,5	-0,9	-0,1
SECTOR AGROPECUARIO	100,0			0,2	0,2			4,5	4,5

1/ Cifras preliminares.

2/ Estimado a precios del 2007.

3/ Con base en la estructura de similar periodo 2019.

4/ Peso neto.

Fuente: MINAGRI.

Elaboración: BCRP, Sucursal Cusco. Departamento de Estudios Económicos.



- La campaña 2020/2021 inició en agosto, el avance de áreas sembradas registró un total de 261 hectáreas instaladas, lo cual representó un descenso de 35,4 por ciento en comparación con similar mes de la campaña pasada (2019/2020), en términos absolutos se redujo en 143 hectáreas. El desempeño negativo al inicio de la campaña se debe a las menores áreas de cultivos transitorios (-14,1 por ciento), especialmente de yuca (-40,8 por ciento) y maíz amarillo duro (-12,7 por ciento); así también, en cultivos permanentes y semipermanentes se registró una disminución de la siembra de brachiaria, plátano y cacao.

CUADRO N° 3
SUPERFICIE SEMBRADA 1/
(Hectáreas)

	Campaña agrícola 2/		Variación	
	2019/2020	2020/2021	Absoluta	Porcentual
CULTIVOS TRANSITORIOS	304	261	- 43	-14,1
Yuca	98	58	- 40	-40,8
Maíz amarillo duro	134	117	- 17	-12,7
Camote	6	1	- 5	-83,3
Sandía	8	5	- 3	-37,5
Caigua	0	0	0	-
Col	0	0	0	-
Frijol caupi grano seco	0	0	0	-
Lechuga	0	0	0	-
Maíz choclo	0	0	0	-
Uncucha	3	7	4	133,3
Arroz	55	72	17	30,9
Otros	0	1	1	-
CULTIVOS PERMANENTES Y SEMIPERMANENTES	100	0	- 100	-100,0
Brachiaria	75	0	- 75	-100,0
Plátano	10	0	- 10	-100,0
Cacao	8	0	- 8	-100,0
Cocona	2	0	- 2	-100,0
Otros	5	0	- 5	-100,0
Total	404	261	- 143	-35,4

1/ Cifras preliminares.

2/ En agosto.

Fuente: MINAGRI.

Elaboración: BCRP, Sucursal Cusco. Departamento de Estudios Económicos.

1.2 Sector pesca

- La actividad pesquera decreció 15,0 por ciento interanual en agosto, como consecuencia de un menor desembarque de la especie zúngaro (-61,6 por ciento), bagre (-57,5 por ciento) y yahuarachi (-40,1 por ciento); y una menor producción de gamitana (-6,8 por ciento) y paco (-3,4 por ciento).
- Entre enero y agosto de 2020, la actividad pesquera descendió 37,9 por ciento, debido principalmente a una menor extracción de paco (-43,1 por ciento).

CUADRO N° 4
SECTOR PESCA 1/
(En toneladas)

Subsectores	Agosto			Enero - Agosto		
	2019	2020	Var. %	2019	2020	Var. %
Consumo Humano Directo (CHD)						
Fresco	39	34	-12,8	373	236	-36,7
SECTOR PESCA 2/			-15,0			-37,9

1/ Cifras preliminares.

2/ Estimado a precios de 2007.

Fuente: PRODUCE.

Elaboración: BCRP, Sucursal Cusco. Departamento de Estudios Económicos.

1.3 Sector minería

- La producción minera disminuyó 84,2 por ciento interanual en agosto, debido a que la producción de oro descendió de 18 713 onzas troy en agosto de 2019 a 2 949 onzas troy en agosto 2020.
- En el mismo sentido, la producción descendió 66,6 por ciento en los primeros ocho meses del año, explicado por una menor extracción de oro. El resultado fue consecuencia de las medidas de aislamiento obligatorio que el Gobierno decretó y las interdicciones que se realizaron a la minería ilegal.

**CUADRO N° 5
SECTOR MINERÍA 1/**

Mineral	Estructura Porcentual 2018 2/	Agosto				Enero - Agosto			
		2019	2020	Var.%	Contribución 3/	2019	2020	Var.%	Contribución 3/
Oro (Onzas troy)	100,0	18 713	2 949	-84,2	-84,2	156 883	52 455	-66,6	-66,6
SECTOR MINERÍA 2/	100,0			-84,2	-84,2			-66,6	-66,6

1/ Cifras preliminares.

2/ Estimado a precios de 2007.

3/ Con base en la estructura de similar periodo de 2019.

Fuente: Ministerio de Energía y Minas (MINEM).

Elaboración: BCRP, Sucursal Cusco. Departamento de Estudios Económicos.

**GRÁFICO N° 1
EVOLUCIÓN DE LA PRODUCCIÓN MINERA**
(Variación % real respecto a similar periodo del año anterior)

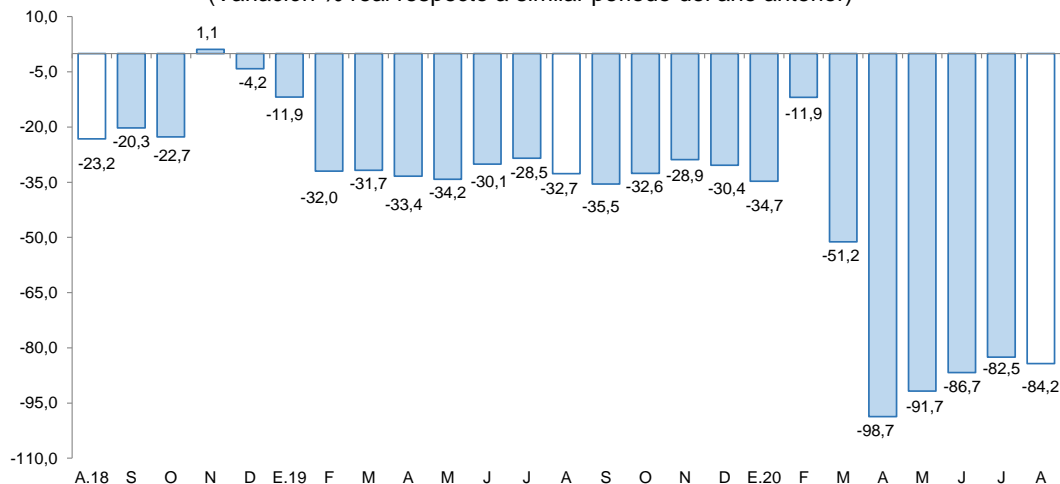

Fuente: MINEM.

Elaboración: BCRP, Sucursal Cusco, Departamento de Estudios Económicos.

- En agosto, el precio del oro se ubicó en US\$/oz.tr. 1 968,0; mayor en 6,8 por ciento respecto al mes previo (US\$/oz.tr. 1 843,3). Este resultado fue consecuente con la depreciación del dólar, la mayor demanda de activos seguros en un contexto de incertidumbre global y la expectativa por la nueva estrategia de la Reserva Federal para combatir la recesión.



2. Otros indicadores sectoriales

2.1 Arribos a los establecimientos de hospedaje

- En el mes de marzo de 2020, los arribos de turistas a los establecimientos de hospedaje de Madre de Dios disminuyeron 29,5 por ciento interanual, alcanzando los 26 182 visitantes. Se registró menores llegadas de turistas extranjeros (-77,6 por ciento) y turistas nacionales (-19,6 por ciento).
- De acuerdo a su procedencia, en los arribos extranjeros hubo menos visitantes procedentes de Estados Unidos (-81,0 por ciento), Brasil (-70,6 por ciento) y China; así también, en cuanto a los visitantes nacionales, hubo menores registros procedentes de San Martín (-76,6 por ciento), Lima (-23,5 por ciento) y Cusco (-11,7 por ciento).
- Asimismo, entre enero y marzo de 2020, los arribos a la región se redujeron en 5,2 por ciento con respecto a similar periodo de 2019.

GRÁFICO N° 2
EVOLUCIÓN DE ARRIBOS A ESTABLECIMIENTOS DE HOSPEDAJE
 (Variación % respecto a similar mes del año anterior)

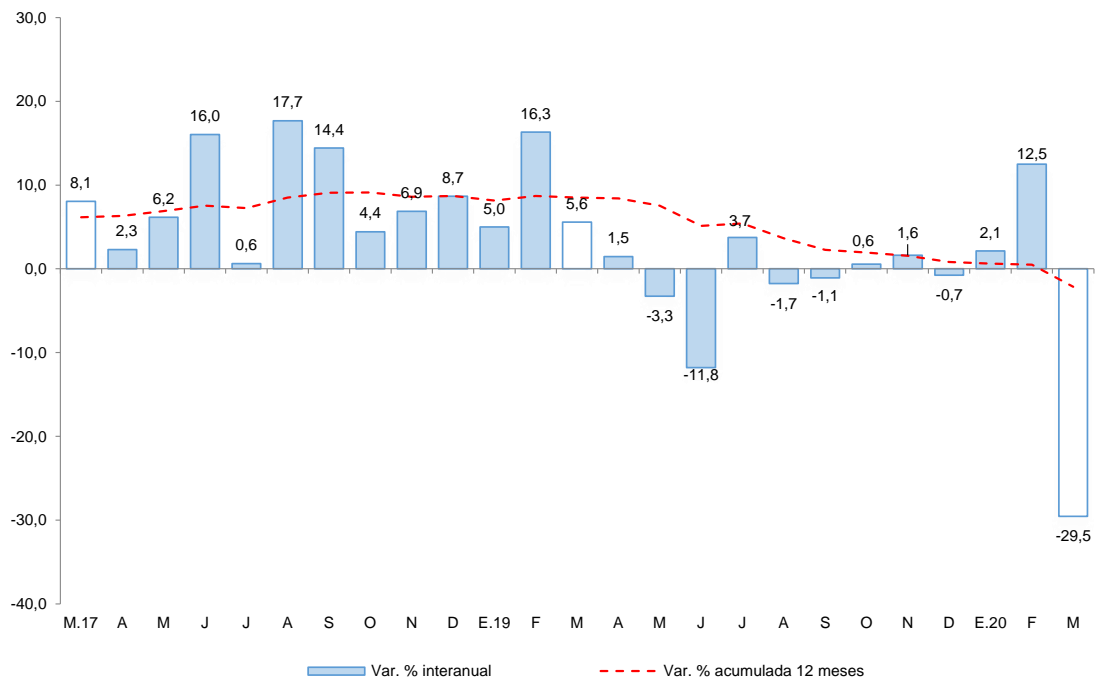

Fuente: MINCETUR - Encuesta Mensual a Establecimientos de Hospedaje Temporal.
 Elaboración: BCRP, Sucursal Cusco. Departamento de Estudios Económicos.



II. SECTOR EXTERNO

1. Exportaciones

- Las exportaciones de Madre de Dios totalizaron US\$ 4,2 millones en agosto, monto menor en 14,4 por ciento con respecto a agosto de 2019. La variación fue explicada por los menores envíos de productos tradicionales (-38,5 por ciento), compensado en parte por los mayores envíos de productos no tradicionales (62,4 por ciento).
- Las exportaciones de productos tradicionales (US\$ 2,3 millones) disminuyeron 38,5 por ciento, por los menores despachos de oro. En cambio, en las exportaciones no tradicionales crecieron los envíos de madera y papeles (319,8 por ciento), específicamente madera moldurada, maderas aserradas, y tablillas y frisos para parques.
- En cambio, en enero - agosto, las exportaciones (US\$ 34,2 millones) crecieron 1,7 por ciento respecto al mismo periodo del año 2019, debido a las mayores exportaciones de productos tradicionales (2,1 por ciento) y productos no tradicionales (1,2 por ciento).
- Hasta agosto, los principales destinos de las exportaciones fueron Estados Unidos (28,6 por ciento), India (19,3 por ciento), Emiratos Árabes Unidos (18,7 por ciento) y Corea del Sur (10,9 por ciento). A los Estados Unidos, India, Emiratos Árabes Unidos se enviaron principalmente oro; mientras que, a Corea del Sur se envió mayormente nueces del Brasil sin cáscara.

CUADRO N° 6
EXPORTACIONES POR GRUPO DE PRODUCTOS 1/
(Valor FOB en miles de US\$)

	Estructura %	Agosto		Enero - Agosto	
	2018	2019	2020	2019	2020
Productos tradicionales	66,8	3 747	2 305	20 627	21 058
Mineros	66,8	3 747	2 305	20 627	21 058
Productos no tradicionales	33,2	1 174	1 907	13 013	13 169
Agropecuarios	26,1	958	1 003	7 453	8 435
Maderas y papeles	7,1	215	904	5 538	4 735
Metal-mecánicos	0,1	0	0	0	0
Minerales no metálicos	0,0	0	0	0	0
Pesqueros	0,0	0	0	0	0
Químicos	0,0	0	0	22	0
Sidero-metalúrgicos y joyería	0,0	0	0	0	0
Textiles	0,0	0	0	0	0
ZResto	0,0	0	0	0	0
TOTAL EXPORTACIONES	100,0	4 921	4 211	33 640	34 228

1/ Cifras preliminares.

Fuente: SUNAT.

Elaboración: BCRP, Sucursal Cusco. Departamento de Estudios Económicos.



2. Importaciones

- Las importaciones de Madre de Dios (US\$ 2,3 millones) aumentaron 12,4 por ciento en agosto, debido a las mayores compras de insumos (84,4 por ciento), atenuado por la reducción en bienes de capital (-9,6 por ciento) y de consumo (-8,8 por ciento).
- En el grupo insumos aumentó la compra de materias primas para la agricultura (106,3 por ciento) y la industria (83,9 por ciento); por el contrario, en bienes de capital se redujo la adquisición de materiales para la agricultura (-30,8 por ciento) y de construcción (-26,2 por ciento); y, en bienes de consumo disminuyó las compras de productos duraderos (-50,0 por ciento) y no duraderos (-8,7 por ciento).
- Entre enero y agosto, las importaciones (US\$ 16,5 millones) se incrementaron en 11,8 por ciento, debido a las mayores importaciones de bienes de consumo (24,0 por ciento) y bienes de capital (3,1 por ciento), siendo atenuada por las menores compras de insumos (-14,3 por ciento).
- Según origen, entre enero y agosto de 2020, el 97,6 por ciento de las importaciones procedieron de Brasil. Los principales bienes importados fueron carne de animales de la especie bovina, fresca o refrigerada; nueces del Brasil sin cáscara; aceite de soja (soya); y electrodos recubiertos para soldadura de arco, de metal común y otros.

CUADRO N° 7
IMPORTACIONES SEGÚN USO O DESTINO ECONÓMICO 1/
(Valor FOB en miles de US\$)

GRUPO	Estructura %	Agosto		Enero - Agosto	
		2018	2019	2020	2019
I. BIENES DE CONSUMO	57,1	1 215	1 108	9 215	11 427
Duradero	0,6	4	2	83	22
No duradero	56,5	1 212	1 106	9 132	11 405
II. INSUMOS	16,4	463	854	3 701	3 173
Combustibles, lubricantes y conexos	0,2	2	0	65	32
Materias primas para la agricultura	0,3	16	33	97	124
Materias primas para la industria	15,9	446	820	3 539	3 017
III. BIENES DE CAPITAL	26,5	344	311	1 875	1 933
Equipo de transporte	11,8	0	0	45	2
Materiales de construcción	7,9	260	192	1 078	1 071
Para la agricultura	2,0	52	36	394	434
Para la industria	4,7	31	84	358	426
TOTAL IMPORTACIONES	100,0	2 023	2 273	14 791	16 533

1/ Cifras preliminares.

Fuente: SUNAT.

Elaboración: BCRP, Sucursal Cusco. Departamento de Estudios Económicos.

III. CRÉDITO Y DEPÓSITOS

1. Crédito

- En la región Madre de Dios, el saldo del crédito (S/ 726 millones) aumentó ligeramente 0,8 por ciento interanual al cierre del mes de agosto, después de haber mostrado resultados negativos en los meses de junio (-0,7 por ciento) y julio (-0,1 por ciento). Este resultado se debió a una expansión de los créditos en las instituciones no bancarias en 2,1 por ciento interanual, principalmente por el mayor crédito otorgado por las cajas municipales (3,1 por ciento). Sin embargo, se observa una caída de los créditos otorgados por la banca múltiple en 0,3 por ciento.
- Por tipo de crédito, el dirigido a empresas creció 1,4 por ciento; mientras que, el saldo de crédito a personas se redujo en 0,4 por ciento, explicado por una disminución del crédito de consumo (-0,7 por ciento), siendo compensado por el mayor crédito hipotecario (4,2 por ciento).
- Por moneda, el saldo de crédito en moneda extranjera creció 220,7 por ciento; no obstante, en moneda nacional bajó 0,2 por ciento. Con ello, la dolarización de los créditos aumentó de 0,4 en agosto de 2019 a 1,4 en agosto de 2020.

CUADRO Nº 8
CRÉDITO
(Saldos en millones de soles)

	A agosto			
	2019	2020	Estruct. % 2020	Var. Nom. Ago-20 / Ago-19
Banco de la Nación 1/	39	38	5,2	-4,4
Agrobanco 2/	4	3	0,4	-25,7
Banca Múltiple	243	242	33,4	-0,3
Instituciones No Bancarias	434	443	61,0	2,1
Financieras	64	61	8,4	-3,6
Cajas Municipales	370	382	52,6	3,1
Cajas Rurales	0	0	0,0	-
Edpymes	0	0	0,0	-
TOTAL	720	726	100,0	0,8
Empresas	470	476	65,6	1,4
Personas	251	250	34,4	-0,4
Consumo	233	231	31,8	-0,7
Hipotecario	18	19	2,6	4,2
MN	717	716	98,6	-0,2
ME	3	10	1,4	220,7

1/ Considera solo los créditos de consumo e hipotecario.

2/ No considera los créditos a las demás empresas del sistema financiero.

Fuente: SBS.

Elaboración: BCRP, Sucursal Cusco. Departamento de Estudios Económicos.



GRÁFICO Nº 3
EVOLUCIÓN DEL CRÉDITO
(Variación % respecto a similar periodo del año anterior)

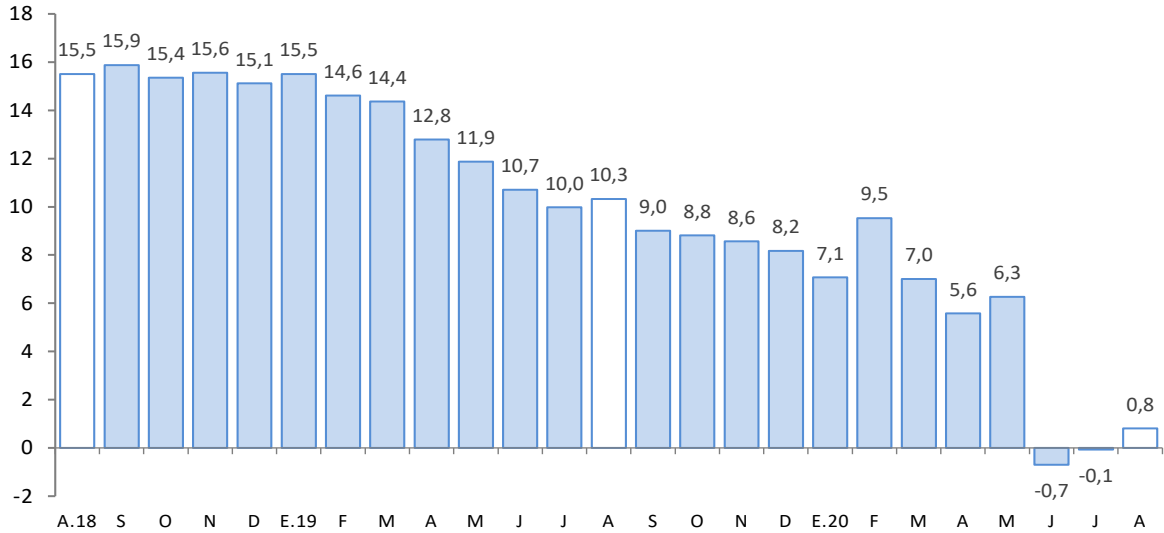

Fuente: SBS.

Elaboración: BCRP, Sucursal Cusco. Departamento de Estudios Económicos.

- Al cierre del mes de julio de 2020, el coeficiente de morosidad fue 5,0 por ciento, mayor en 0,1 de punto porcentual respecto al mismo mes de 2019. A nivel de componentes, la morosidad en las instituciones no bancarias (4,8 por ciento) se incrementó en 0,4 de punto porcentual; en cambio, en la banca múltiple (4,4 por ciento) fue menor en 0,5 de punto porcentual.

GRÁFICO Nº 4
TASA DE MOROSIDAD 1/ 2/
(Porcentaje)

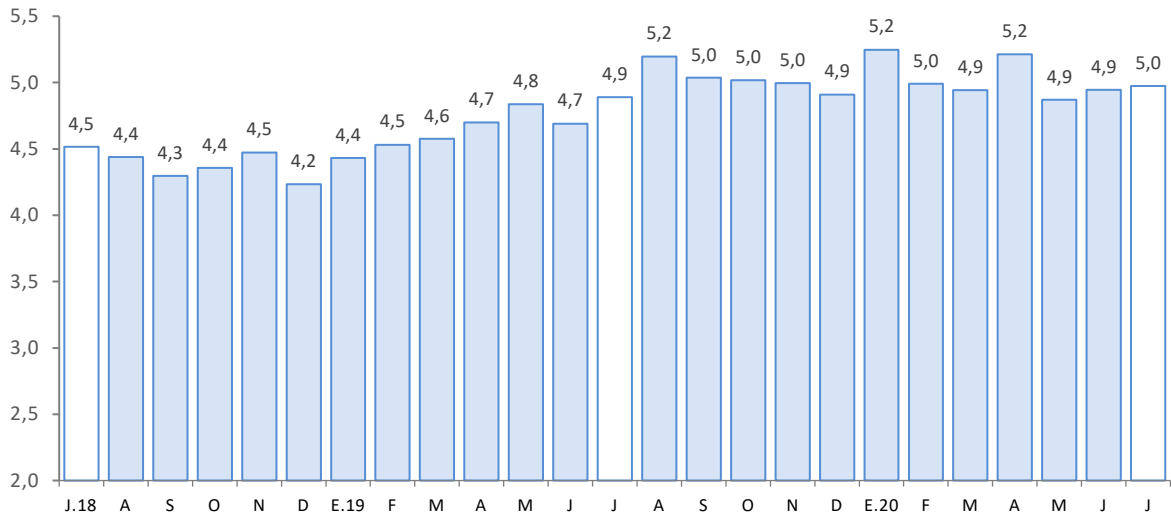

1/ Preliminar.

2/ Morosidad = (créditos vencidos + créditos en cobranza judicial)/colocaciones brutas.

Fuente: SBS.

Elaboración: BCRP, Sucursal Cusco. Departamento de Estudios Económicos.



2. Depósitos

- El saldo de depósitos (S/ 518 millones) aumentó 29,6 por ciento interanual en agosto.
- Se registró incrementos en los depósitos a la vista (38,2 por ciento), de ahorro (38,2 por ciento) y a plazo (0,6 por ciento).
- Por tipo de instituciones, el saldo de depósito en la banca múltiple y las instituciones no bancarias registró un crecimiento de 41,3 y 13,2 por ciento interanual, respectivamente; destacando en las instituciones no bancarias, el incremento de los depósitos en las cajas municipales (13,8 por ciento).
- El saldo de depósitos en moneda nacional, que representó el 90,6 por ciento del total, creció 31,1 por ciento; y el saldo en moneda extranjera aumentó 17,3 por ciento. El ratio de dolarización descendió de 10,4 por ciento en agosto de 2019 a 9,4 por ciento en agosto de 2020.

CUADRO Nº 9
DEPÓSITOS
(Saldos en millones de soles)

	A agosto			
	2019	2020	Estruct. % 2020	Var. Nom. Ago-20 / Ago-19
Banco de la Nación	71	94	18,2	32,6
Banca Múltiple	185	261	50,4	41,3
Instituciones No Bancarias	144	163	31,5	13,2
Financieras	6	6	1,2	-0,3
Cajas Municipales	138	157	30,3	13,8
Cajas Rurales	0	0	0,0	-
TOTAL	400	518	100,0	29,6
Vista	86	119	22,9	38,2
Ahorro	223	308	59,4	38,2
A plazo	91	91	17,6	0,6
MN	358	469	90,6	31,1
ME	42	49	9,4	17,3

Fuente: SBS.

Elaboración: BCRP, Sucursal Cusco. Departamento de Estudios Económicos.

GRÁFICO Nº 5
EVOLUCIÓN DE LOS DEPÓSITOS
(Variación % respecto a similar periodo del año anterior)

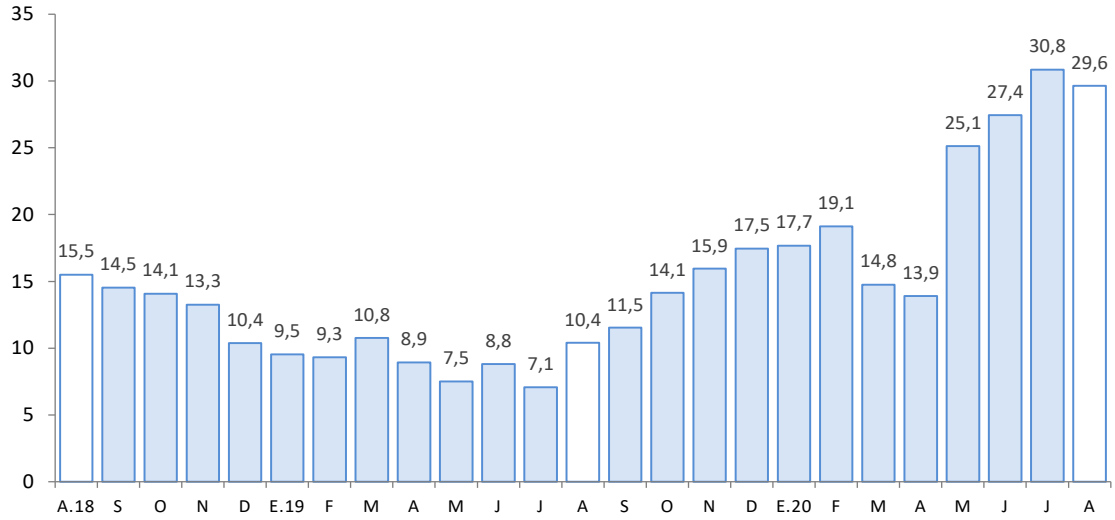

Fuente: SBS.

Elaboración: BCRP, Sucursal Cusco. Departamento de Estudios Económicos.



IV. EJECUCIÓN DEL PRESUPUESTO DE GASTOS DEL GOBIERNO GENERAL

1. Gasto no financiero

- La ejecución del Presupuesto en Madre de Dios (S/ 67 millones) creció ligeramente 0,2 por ciento en agosto, explicado por los mayores gastos corrientes (31,2 por ciento), atenuado por el menor gasto de inversión (-52,3 por ciento).
- Asimismo, el gasto entre enero y agosto (S/ 684 millones) se incrementó en 14,1 por ciento; los gastos corrientes se expandieron en 38,2 por ciento; sin embargo, la formación bruta de capital se redujo en 22,5 por ciento.

2. Gastos corrientes

- Los gastos corrientes (S/ 55 millones) crecieron 31,2 por ciento, por el mayor gasto en remuneraciones (173,2 por ciento) y transferencias (23,2 por ciento), siendo atenuado por la reducción del gasto en bienes y servicios (-20,3 por ciento).
- Asimismo, entre enero y agosto, los gastos corrientes se expandieron en 38,2 por ciento, asociado a los mayores desembolsos en bienes y servicios (74,0 por ciento), transferencias (47,7 por ciento) y remuneraciones (3,4 por ciento).

3. Formación bruta de capital

- El gasto en inversión (S/ 12 millones) se contrajo en 52,3 por ciento en agosto en términos reales, como resultado de los menores gastos en el Gobierno nacional (-81,5 por ciento) y en el Gobierno regional (-57,6 por ciento), compensado en parte por el mayor gasto en los Gobiernos locales (76,1 por ciento). El gasto por sectores mostró que, el Gobierno nacional presentó una disminución de la inversión en el sector transporte, menor en S/ 3,5 millones de agosto 2020 respecto al registro interanual; en el Gobierno regional también se registró un menor gasto en el sector transporte, de alrededor de S/ 5,1 millones respecto a lo ejecutado en agosto de 2019; en cambio, en los Gobiernos locales creció el gasto en el sector orden público y seguridad en S/ 988,9 mil con respecto a agosto de 2019. En línea con esto, la inversión decreció 22,5 por ciento entre enero y agosto de 2020, respecto al mismo periodo de 2019.
- En cuanto al avance de la inversión pública, entre enero y agosto, los tres niveles de Gobierno ejecutaron en conjunto el 38,0 por ciento del Presupuesto Institucional Modificado (PIM). El Gobierno nacional registró un avance de 45,2 por ciento, el Gobierno regional 32,7 por ciento y los Gobiernos locales 25,4 por ciento.

CUADRO Nº 10
EJECUCIÓN DEL PRESUPUESTO DE GASTOS DEL GOBIERNO GENERAL
(Millones de soles)

	Agosto			Enero - Agosto		
	2019	2020	Var. % Real	2019	2020	Var. % Real
I. GASTOS CORRIENTES	41	55	31,2	355	500	38,2
Gobierno Nacional	29	28	-5,1	176	311	73,1
Gobierno Regional	8	23	190,7	149	161	5,9
Gobiernos Locales	5	4	-4,0	30	29	-6,4
Remuneraciones	8	22	173,2	163	171	3,4
Gobierno Nacional	6	6	-6,0	50	51	1,4
Gobierno Regional	1	15	1 493,8	104	112	5,3
Gobiernos Locales	1	1	-3,2	9	8	-7,0
Bienes y Servicios	19	16	-20,3	146	258	74,0
Gobierno Nacional	10	6	-47,4	87	194	118,8
Gobierno Regional	6	7	13,4	38	45	13,9
Gobiernos Locales	3	3	4,8	20	20	-4,7
Transferencias 1/	14	18	23,2	47	71	47,7
Gobierno Nacional	13	17	29,4	39	66	63,1
Gobierno Regional	1	0	-33,3	6	4	-33,3
Gobiernos Locales	0	0	-61,7	1	1	-29,6
II. FORMACIÓN BRUTA DE CAPITAL	24	12	-52,3	234	184	-22,5
Gobierno Nacional	6	1	-81,5	130	117	-11,4
Gobierno Regional	17	7	-57,6	85	44	-48,9
Gobiernos Locales	2	4	76,1	19	23	20,0
III. OTROS GASTOS DE CAPITAL 2/	0	0	-	0	0	-100,0
GASTO NO FINANCIERO TOTAL (I+II+III)	66	67	0,2	590	684	14,1
Gobierno Nacional	35	29	-17,5	306	428	37,2
Gobierno Regional	25	30	19,9	234	205	-14,0
Gobiernos Locales	7	8	20,2	49	52	3,2

1/ Incluye el pago de pensiones, donaciones y otros gastos corrientes.

2/ Incluye donaciones y transferencias.

Fuente: MEF.

Elaboración: BCRP, Sucursal Cusco. Departamento de Estudios Económicos.



GRÁFICO Nº 6
EVOLUCIÓN DE LA FORMACIÓN BRUTA DE CAPITAL
 (Variación % real respecto al similar periodo del año anterior)

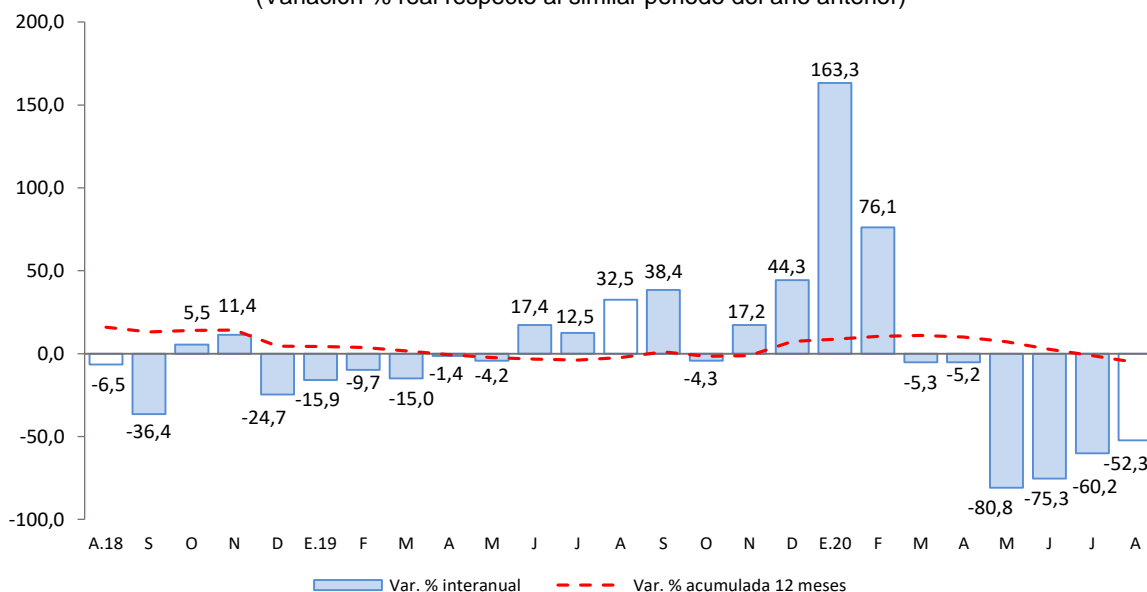

Fuente: MEF.

Elaboración: BCRP, Sucursal Cusco. Departamento de Estudios económicos.

- Los principales proyectos desarrollados por el Gobierno nacional, en agosto, fueron:
 - Creación de servicios tecnológicos para la cadena productiva de madera y la agroindustria de productos de castaña, cacao y copoazu, distrito y provincia de Tambopata (S/ 211,4 mil).
 - Mejoramiento de los servicios de laboratorio del departamento académico de ciencias básicas de la Universidad Nacional Amazónica de Madre de Dios (S/ 154,5 mil).
- En el Gobierno regional, los principales proyectos desarrollados fueron:
 - Mejoramiento del camino vecinal Puerto Portillo - comunidad de Portillo, distrito de Iberia, provincia de Tahuamanu (S/ 895,2 mil).
 - Mejoramiento vial de la avenida Alameda de La Cultura de la ciudad de Puerto Maldonado, distrito y provincia de Tambopata (S/ 549,3 mil).
- Por último, en los Gobiernos locales los proyectos más destacados fueron:
 - Creación de defensa ribereña en la quebrada Paucar de la localidad de Mazuko del distrito de Inambari, provincia de Tambopata (S/ 352,5 mil).
 - Creación de la defensa ribereña en la quebrada Chaupimayo de la localidad de Mazuko del distrito de Inambari, provincia de Tambopata (S/ 279,6 mil).



V. ANEXOS



BANCO CENTRAL DE RESERVA DEL PERÚ – SUCURSAL CUSCO

ANEXO 1

MADRE DE DIOS: PRODUCCIÓN AGROPECUARIA 1/
(Toneladas)

PRODUCTOS	2019					2020								PRODUCTOS
	Ago.	Set.	Oct.	Nov.	Dic.	Ene.	Feb.	Mar.	Abr.	May.	Jun.	Jul.	Ago.	
AGRICOLA														AGRICOLA
Achiote	0	0	0	0	0	0	0	0	0	5	2	1	0	Achiote
Arroz cáscara	294	395	380	263	272	1 119	2 453	1 421	466	131	153	210	208	Arroz cáscara
Brachiaría	69 971	76 773	92 843	44 535	90 751	82 075	92 695	87 395	88 430	90 189	82 700	69 402	67 918	Brachiaría
Cacao	149	142	58	32	21	25	41	80	145	199	217	187	290	Cacao
Café	0	0	0	0	0	0	0	3	6	6	0	0	0	Café
Caña de azúcar	136	115	120	66	159	185	178	170	179	184	170	184	217	Caña de azúcar
Camote	44	40	49	48	38	39	37	29	29	35	45	40	48	Camote
Carambola	11	12	11	9	10	8	9	8	10	13	12	15	14	Carambola
Coco	54	47	39	33	55	57	58	67	52	62	58	63	64	Coco
Cocona	30	25	24	14	27	26	30	33	26	34	25	31	33	Cocona
Copoazú	51	0	0	0	0	78	145	143	64	52	32	20	18	Copoazú
Frijol grano seco	110	0	0	0	0	0	0	0	0	0	2	64	59	Frijol grano seco
Lima	2	0	0	0	0	0	0	0	81	142	114	35	0	Lima
Limón	38	35	37	38	53	55	46	61	54	65	61	51	56	Limón
Maíz amarillo duro	288	0	0	0	201	4 613	8 850	5 111	2 401	0	277	703	145	Maíz amarillo duro
Maíz choclo	0	0	0	0	0	0	0	0	0	0	0	0	0	Maíz choclo
Mandarina	18	0	0	0	0	0	0	58	99	161	124	94	0	Mandarina
Mango	0	29	90	133	66	0	0	0	0	0	0	0	0	Mango
Naranja	154	87	25	0	0	0	0	126	247	317	251	226	111	Naranja
Pijuayo	0	0	0	0	0	45	80	81	61	0	0	0	0	Pijuayo
Palta	0	77	182	195	153	0	0	0	0	0	0	0	0	Palta
Papaya	2 882	3 344	3 145	3 349	3 300	2 195	2 948	2 549	2 391	2 989	2 813	3 069	2 692	Papaya
Pasto yarahua	1 675	2 198	1 533	1 394	1 166	2 250	2 209	1 953	1 736	1 956	2 274	1 523	1 650	Pasto yarahua
Piña	498	476	453	533	471	448	580	546	619	643	682	620	611	Piña
Plátano	3 130	3 139	3 190	3 196	3 027	2 450	2 651	2 042	2 332	2 692	2 676	2 947	3 360	Plátano
Sandía	145	102	101	124	102	76	68	38	29	0	11	79	76	Sandía
Uncucha	65	62	67	25	61	68	50	47	42	51	66	67	71	Uncucha
Yuca	1 439	1 495	1 685	1 642	1 740	1 651	1 514	1 350	1 429	1 396	1 542	1 692	1 707	Yuca
Zapallo	32	7	7	0	0	0	0	0	0	0	0	14	0	Zapallo
PECUARIA														PECUARIA
Carne de ave 2/	931	740	857	769	1 155	783	633	717	750	780	708	850	874	Carne de ave 2/
Carne de vacuno 2/	192	213	201	177	201	222	219	188	191	155	175	172	160	Carne de vacuno 2/
Carne de porcino 2/	88	94	87	90	94	86	80	83	69	95	90	95	79	Carne de porcino 2/
Carne de ovino 2/	3	3	3	4	4	3	3	3	3	3	3	2	2	Carne de ovino 2/
Leche	113	138	147	143	136	215	142	137	126	129	125	113	111	Leche
Huevos	307	270	244	235	222	300	282	299	305	316	347	319	310	Huevos

1/ Cifras preliminares.

2/ Peso neto.

Fuente: MINAGRI.

Elaboración: BCRP, Sucursal Cusco. Departamento de Estudios Económicos.

ANEXO 2

**MADRE DE DIOS : PRODUCCIÓN PESQUERA 1/
(kg)**

SUBSECTORES	2019					2020								SUBSECTORES
	Ago.	Set.	Oct.	Nov.	Dic.	Ene.	Feb.	Mar.	Abr.	May.	Jun.	Jul.	Ago.	
CHD														CHD
1. Fresco	39 269	51 555	35 728	50 034	52 013	39 267	43 505	23 091	21 444	22 390	22 157	29 688	34 243	1. Fresco

† Cifras preliminar.

Fuente: PRODUCE.

Elaboración: BCRP, Sucursal Cusco. Departamento de Estudios Económicos.



ANEXO 3

MADRE DE DIOS: PRODUCCIÓN MINERA 1/

	2019					2020								
	Ago.	Set.	Oct.	Nov.	Dic.	Ene.	Feb.	Mar.	Abr.	May.	Jun.	Jul.	Ago.	
1. MINERÍA METÁLICA 2/														1. MINERÍA METÁLICA 2/
Oro (Onzas troy)	18 713	17 565	18 006	18 144	17 771	16 256	16 421	9 084	246	1 540	2 549	3 410	2 949	Oro (Onzas troy)

1/ Cifras preliminares.

2/ Contenido fino.

Fuente: MINEM.

Elaboración: BCRP, Sucursal Cusco. Departamento de Estudios Económicos.



ANEXO 4

MADRE DE DIOS: EXPORTACIÓN POR GRUPO DE PRODUCTO 1/
(Valor FOB - Miles de US\$)

	2019					2020								
	Ago.	Set.	Oct.	Nov.	Dic.	Ene.	Feb.	Mar.	Abr.	May.	Jun.	Jul.	Ago.	
Productos tradicionales	3 747	3 421	2 551	3 266	4 451	3 626	4 542	1 989	1 548	2 539	2 324	2 186	2 305	Productos tradicionales
Mineros	3 747	3 421	2 551	3 266	4 451	3 626	4 542	1 989	1 548	2 539	2 324	2 186	2 305	Mineros
Productos no tradicionales	1 174	1 204	716	842	882	775	1 424	996	1 229	1 260	1 944	3 634	1 907	Productos no tradicionales
Agropecuarios	958	789	440	668	473	268	605	679	936	1 230	1 420	2 293	1 003	Agropecuarios
Maderas y papeles	215	412	276	174	408	507	819	317	293	30	524	1 341	904	Maderas y papeles
Metal-mecánicos	0	4	0	0	0	0	0	0	0	0	0	0	0	Metal-mecánicos
Minerales no metálicos	0	0	0	0	0	0	0	0	0	0	0	0	0	Minerales no metálicos
Pesqueros	0	0	0	0	0	0	0	0	0	0	0	0	0	Pesqueros
Químicos	0	0	0	0	0	0	0	0	0	0	0	0	0	Químicos
TOTAL EXPORTACIONES	4 921	4 625	3 268	4 108	5 333	4 401	5 966	2 985	2 776	3 800	4 268	5 820	4 211	TOTAL EXPORTACIONES

1/ Cifras preliminares.

Fuente: SUNAT.

Elaboración: BCRP, Sucursal Cusco. Departamento de Estudios Económicos.

ANEXO 5

MADRE DE DIOS: EXPORTACIÓN POR GRUPO DE PRODUCTO 1/

(Valor FOB - Miles de US\$)

	2019					2020								
	Ago.	Set.	Oct.	Nov.	Dic.	Ene.	Feb.	Mar.	Abr.	May.	Jun.	Jul.	Ago.	
Productos tradicionales	3 747	3 421	2 551	3 266	4 451	3 626	4 542	1 989	1 548	2 539	2 324	2 186	2 305	Productos tradicionales
Mineros	3 747	3 421	2 551	3 266	4 451	3 626	4 542	1 989	1 548	2 539	2 324	2 186	2 305	Mineros
Oro	3 747	3 421	2 551	3 266	4 451	3 626	4 542	1 989	1 548	2 539	2 324	2 186	2 305	Oro
Productos no tradicionales	1 174	1 204	716	842	882	775	1 424	996	1 229	1 260	1 944	3 634	1 907	Productos no tradicionales
Agropecuarios	958	789	440	668	473	268	605	679	936	1 230	1 420	2 293	1 003	Agropecuarios
Cacao	0	0	130	0	0	63	0	0	0	0	0	0	0	Cacao
Demás frutos de cáscara	0	0	0	0	0	0	0	0	0	0	0	0	0	Demás frutos de cáscara
Habas	0	0	0	0	0	0	0	0	0	0	0	0	0	Habas
Nueces del Brasil con cáscara	0	0	0	0	0	1	0	0	0	0	0	0	0	Nueces del Brasil con cáscara
Nueces del Brasil sin máscara, frescas o secas	952	778	297	645	468	201	601	676	934	1 150	1 355	2 101	814	Nueces del Brasil sin máscara, frescas o secas
Quinua	0	0	0	0	0	0	0	0	0	0	0	0	0	Quinua
Resto	7	11	13	23	5	4	4	3	2	80	65	193	188	Resto
Maderas y papeles	215	412	276	174	408	507	819	317	293	30	524	1 341	904	Maderas y papeles
Demás madera moldurada, de coníferas	0	0	0	0	0	0	0	0	0	0	0	0	0	Demás madera moldurada, de coníferas
Madera aserrada de virola, mahogany y balsa	0	0	0	0	0	0	0	0	0	0	0	0	0	Madera aserrada de virola, mahogany y balsa
Madera moldurada distinta de las coníferas	57	206	114	174	395	224	461	182	62	17	255	266	279	Madera moldurada distinta de las coníferas
Maderas aserradas de las maderas tropicales	87	70	55	0	14	247	219	22	231	13	58	171	318	Maderas aserradas de las maderas tropicales
Tablillas y frisos para parques, distinta de coníferas	71	136	107	0	0	30	98	63	0	0	212	905	307	Tablillas y frisos para parques, distinta de coníferas
Resto	0	0	0	0	0	6	41	50	0	0	0	0	0	Resto
Metal-mecánicos	0	4	0	0	0	0	0	0	0	0	0	0	0	Metal-mecánicos
Pesqueros	0	0	0	0	0	0	0	0	0	0	0	0	0	Pesqueros
Químicos	0	0	0	0	0	0	0	0	0	0	0	0	0	Químicos
Sidero-metalúrgicos y joyería	0	0	0	0	0	0	0	0	0	0	0	0	0	Sidero-metalúrgicos y joyería
Resto	0	0	0	0	0	0	0	0	0	0	0	0	0	Resto
TOTAL EXPORTACIONES	4 921	4 625	3 268	4 108	5 333	4 401	5 966	2 985	2 776	3 800	4 268	5 820	4 211	TOTAL EXPORTACIONES

1/ Cifras preliminares.

Fuente: SUNAT.

Elaboración: BCRP, Sucursal Cusco. Departamento de Estudios Económicos.



ANEXO 6

MADRE DE DIOS: IMPORTACIÓN SEGÚN USO O DESTINO ECONÓMICO 1/

(Valor FOB en miles de US\$)

TIPO	2019					2020								TIPO
	Ago.	Set.	Oct.	Nov.	Dic.	Ene.	Feb.	Mar.	Abr.	May.	Jun.	Jul.	Ago.	
I. BIENES DE CONSUMO	1 215	937	891	852	1 743	771	1 139	1 380	1 478	2 091	2 035	1 425	1 108	I. BIENES DE CONSUMO
Duradero	4	0	1	0	1	1	0	0	0	8	0	11	2	Duradero
No duradero	1 212	937	890	852	1 742	770	1 139	1 380	1 478	2 083	2 035	1 414	1 106	No duradero
II. INSUMOS	463	531	466	463	1 087	85	457	265	71	345	612	485	854	II. INSUMOS
Combustibles, lubricantes y conexos	2	0	0	0	5	0	27	0	5	0	0	0	0	Combustibles, lubricantes y conexos
Materias primas para la agricultura	16	33	27	73	73	16	1	13	22	0	25	14	33	Materias primas para la agricultura
Materias primas para la industria	446	499	439	390	1 009	69	428	252	44	345	588	471	820	Materias primas para la industria
III. BIENES DE CAPITAL	344	131	598	112	347	67	262	301	0	302	179	511	311	III. BIENES DE CAPITAL
Equipo de transporte	0	1	0	0	0	2	0	0	0	0	0	0	0	Equipo de transporte
Materiales de construcción	260	112	481	112	234	0	227	180	0	112	109	251	192	Materiales de construcción
Para la agricultura	52	0	75	0	26	40	0	7	0	113	21	219	36	Para la agricultura
Para la industria	31	18	41	0	87	25	35	114	0	77	49	40	84	Para la industria
TOTAL IMPORTACIONES	2 023	1 600	1 954	1 428	3 176	923	1 858	1 946	1 549	2 739	2 826	2 421	2 273	TOTAL IMPORTACIONES

1/ Cifras preliminares.

Fuente: SUNAT.

Elaboración: BCRP, Sucursal Cusco. Departamento de Estudios Económicos.



ANEXO 7

MADRE DE DIOS: IMPORTACIÓN SEGÚN USO O DESTINO ECONÓMICO 1/
(Valor FOB en miles de US\$)

TIPO	2019					2020								TIPO
	Ago.	Set.	Oct.	Nov.	Dic.	Ene.	Feb.	Mar.	Abr.	May.	Jun.	Jul.	Ago.	
I. BIENES DE CONSUMO	1 215	937	891	852	1 743	771	1 139	1 380	1 478	2 091	2 035	1 425	1 108	I. BIENES DE CONSUMO
Duradero	4	0	1	0	1	1	0	0	0	8	0	11	2	Duradero
Muebles y otro equipo para el hogar	0	0	0	0	0	0	0	0	0	0	0	0	0	Muebles y otro equipo para el hogar
Obj.de adorno de uso personal, instrumento musical y otros	0	0	1	0	1	1	0	0	0	8	0	0	2	Obj.de adorno de uso personal, instrumento musical y otros
Utensilios domésticos	3	0	0	0	0	0	0	0	0	0	0	9	0	Utensilios domésticos
No duradero	1 212	937	890	852	1 742	770	1 139	1 380	1 478	2 083	2 035	1 414	1 106	No duradero
Bebidas	0	0	0	0	0	0	0	0	0	0	0	0	0	Bebidas
Otros bienes de consumo no duradero	58	70	0	0	40	45	0	0	0	0	2	6	92	Otros bienes de consumo no duradero
Productos alimenticios elaborados	818	803	775	705	1 503	461	738	816	1 300	1 825	1 783	1 008	758	Productos alimenticios elaborados
Productos alimenticios primarios	335	64	114	147	199	264	388	563	178	258	250	400	245	Productos alimenticios primarios
II. INSUMOS	463	531	466	463	1 087	85	457	265	71	345	612	485	854	II. INSUMOS
Combustibles, lubricantes y conexos	2	0	0	0	5	0	27	0	5	0	0	0	0	Combustibles, lubricantes y conexos
Combustibles semielaborados	2	0	0	0	5	0	0	0	5	0	0	0	0	Combustibles semielaborados
Lubricantes	0	0	0	0	0	0	27	0	0	0	0	0	0	Lubricantes
Materias primas para la agricultura	16	33	27	73	73	16	1	13	22	0	25	14	33	Materias primas para la agricultura
Alimentos para animales elaborados	16	33	27	13	30	15	0	13	22	0	25	14	33	Alimentos para animales elaborados
Alimentos para animales semielaborados	0	0	0	60	44	1	0	0	0	0	0	0	0	Alimentos para animales semielaborados
Materias primas para la industria	446	499	439	390	1 009	69	428	252	44	345	588	471	820	Materias primas para la industria
Productos agropecuarios no alimenticios elaborados	40	0	63	21	115	63	42	129	0	0	20	0	143	Productos agropecuarios no alimenticios elaborados
Productos agropecuarios no alimenticios primarios	0	0	0	0	0	0	18	0	0	0	0	0	0	Productos agropecuarios no alimenticios primarios
Productos agropecuarios no alimenticios semielaborados	152	0	11	168	161	0	155	16	32	22	67	51	279	Productos agropecuarios no alimenticios semielaborados
Productos alimenticios primarios	168	278	162	50	446	6	18	0	12	0	75	235	215	Productos alimenticios primarios
Productos alimenticios semielaborados	0	22	0	25	0	0	0	0	0	0	0	0	0	Productos alimenticios semielaborados
Productos mineros elaborados	86	199	203	126	257	0	196	108	0	323	416	185	121	Productos mineros elaborados
Productos químico - farmacéuticos primarios	0	0	0	0	30	0	0	0	0	0	1	0	8	Productos químico - farmacéuticos primarios
Productos químico - farmacéuticos semielaborados	0	0	0	0	0	0	0	0	0	0	0	0	54	Productos químico - farmacéuticos semielaborados
III. BIENES DE CAPITAL	344	131	598	112	347	67	262	301	0	302	179	511	311	III. BIENES DE CAPITAL
Equipo de transporte	0	1	0	0	0	2	0	0	0	0	0	0	0	Equipo de transporte
Equipos de transporte-equipos rodantes de transporte	0	0	0	0	0	2	0	0	0	0	0	0	0	Equipos de transporte-equipos rodantes de transporte
Equipos de transporte-partes y accesorios de equipo de transporte	0	1	0	0	0	0	0	0	0	0	0	0	0	Equipos de transporte-partes y accesorios de equipo de transporte
Materiales de construcción	260	112	481	112	234	0	227	180	0	112	109	251	192	Materiales de construcción
Materiales de construcción - elaborados	260	112	481	112	234	0	227	180	0	112	109	251	192	Materiales de construcción - elaborados
Materiales de construcción - semielaborados	0	0	0	0	0	0	0	0	0	0	0	0	0	Materiales de construcción - semielaborados
Para la agricultura	52	0	75	0	26	40	0	7	0	113	21	219	36	Para la agricultura
Bienes de capital para la agricultura-maquinas y herramientas	52	0	75	0	26	40	0	7	0	113	21	219	36	Bienes de capital para la agricultura-maquinas y herramientas
Bienes de capital para la agricultura-otro equipo para la agricultura	0	0	0	0	0	0	0	0	0	0	0	0	0	Bienes de capital para la agricultura-otro equipo para la agricultura
De mas bienes de capital	0	0	0	0	0	0	0	0	0	0	0	144	0	De mas bienes de capital
Para la industria	31	18	41	0	87	25	35	114	0	77	49	40	84	Para la industria
Bienes de capital para la industria-herramientas	28	1	20	0	75	0	0	0	0	0	42	31	0	Bienes de capital para la industria-herramientas
Bienes de capital para la industria-maquinas y aparatos de ofic. serv. y científicos	2	0	1	0	2	0	0	0	0	0	1	0	0	Bienes de capital para la industria-maquinas y aparatos de ofic. serv. y científicos
Bienes de capital para la industria-otro equipo fijo	1	9	16	0	9	22	31	114	0	74	2	9	84	Bienes de capital para la industria-otro equipo fijo
Bienes de capital para la industria-partes y accesorios de maquinaria industrial	1	8	4	0	0	3	4	0	0	3	5	0	0	Bienes de capital para la industria-partes y accesorios de maquinaria industrial
TOTAL IMPORTACIONES	2 023	1 600	1 954	1 428	3 176	923	1 858	1 946	1 549	2 739	2 826	2 421	2 273	TOTAL IMPORTACIONES

1/ Cifras preliminares.

Fuente: SUNAT.

Elaboración: BCRP, Sucursal Cusco, Departamento de Estudios Económicos.



ANEXO 8

MADRE DE DIOS: CRÉDITOS 1/
(Saldos en millones de Soles)

ENTIDADES FINANCIERAS	2019					2020								ENTIDADES FINANCIERAS
	Ago.	Set.	Oct.	Nov.	Dic.	Ene.	Feb.	Mar.	Abr.	May.	Jun.	Jul.	Ago.	
I. Banco de la nación 2/	39	40	40	40	40	40	40	39	39	39	38	38	38	I. Banco de la nación 2/
II. Agrobanco 3/	4	3	3	3	3	3	3	3	3	3	3	3	3	II. Agrobanco 3/
III. Banca múltiple	243	246	250	255	258	254	267	264	261	269	226	233	242	III. Banca múltiple
IV. Instituciones no bancarias	434	436	437	441	445	445	448	441	436	439	437	440	443	IV. Instituciones no bancarias
Financieras	64	63	63	63	63	63	63	63	62	61	62	62	61	Financieras
Cajas Municipales	370	373	374	378	382	381	385	378	374	378	374	377	382	Cajas Municipales
Cajas Rurales	0	0	0	0	0	0	0	0	0	0	0	0	0	Cajas Rurales
Edpymes	0	0	0	0	0	0	0	0	0	0	0	0	0	Edpymes
TOTAL	720	725	731	739	746	741	758	748	739	750	703	713	726	TOTAL
En M/N	717	722	728	736	741	739	746	736	728	739	692	703	716	En M/N
En M/E	3	3	3	3	4	3	11	11	11	11	11	10	10	En M/E

1/ Cifras Preliminares.

2/ Considera solo los créditos de consumo e hipotecario.

3/ No considera los créditos a las demás empresas del sistema financiero.

Fuente: SBS.

Elaboración: BCRP, Sucursal Cusco. Departamento de Estudios Económicos.

ANEXO 9

**MADRE DE DIOS: CARTERA PESADA 1/
(En porcentajes)**

ENTIDADES FINANCIERAS	2019						2020							ENTIDADES FINANCIERAS
	Jul.	Ago.	Set.	Oct.	Nov.	Dic.	Ene.	Feb.	Mar.	Abr.	May.	Jun.	Jul.	
I. Banco de la nación	3,4	3,5	3,4	3,5	3,5	3,5	3,5	3,6	3,7	4,0	4,6	4,7	4,7	I. Banco de la nación
II. Agrobanco	83,5	82,0	88,4	89,9	91,4	90,0	90,2	88,0	87,0	87,3	87,6	87,6	87,7	II. Agrobanco
III. Banca múltiple	4,9	5,2	5,2	5,0	4,9	5,0	5,3	4,8	4,7	5,2	4,2	4,1	4,4	III. Banca múltiple
IV. Instituciones no bancarias	4,4	4,6	4,6	4,6	4,6	4,4	4,8	4,7	4,7	4,8	4,8	5,0	4,8	IV. Instituciones no bancarias
Cajas Municipales	4,4	4,5	4,5	4,5	4,6	4,5	4,9	4,7	4,7	4,8	4,7	4,8	4,5	Cajas Municipales
Cajas Rurales de Ahorro y Crédito	0,0	0,0	0,0	0,0	0,0	0,0	0,0	0,0	0,0	0,0	0,0	0,0	0,0	Cajas Rurales de Ahorro y Crédito
Edpymes	0,0	0,0	0,0	0,0	0,0	0,0	0,0	0,0	0,0	0,0	0,0	0,0	0,0	Edpymes
Financieras	4,8	5,4	5,1	5,0	4,9	3,8	4,4	4,5	4,5	4,7	5,1	5,8	6,9	Financieras
TOTAL	4,9	5,2	5,0	5,0	5,0	4,9	5,2	5,0	4,9	5,2	4,9	4,9	5,0	TOTAL

† Cifras Preliminares.

Fuente: SBS.

Elaboración: BCRP, Sucursal Cusco. Departamento de Estudios Económicos.

ANEXO 10

MADRE DE DIOS: DEPÓSITOS 1/
(Saldos en millones de Soles)

ENTIDADES FINANCIERAS	2019					2020								ENTIDADES FINANCIERAS
	Ago.	Set.	Oct.	Nov.	Dic.	Ene.	Feb.	Mar.	Abr.	May.	Jun.	Jul.	Ago.	
I. Banco de la nación	71	74	81	78	79	81	77	79	82	86	92	95	94	I. Banco de la nación
II. Banca múltiple	185	187	194	199	206	204	210	197	197	240	241	259	261	II. Banca múltiple
III. Instituciones no bancarias	144	147	149	150	152	154	155	147	142	150	150	157	163	III. Instituciones no bancarias
Financieras	6	7	7	7	7	7	7	6	6	5	6	6	6	Financieras
Cajas Municipales	138	141	142	143	145	146	148	141	136	145	144	151	157	Cajas Municipales
Cajas Rurales	0	0	0	0	0	0	0	0	0	0	0	0	0	Cajas Rurales
TOTAL	400	409	423	428	437	439	442	424	421	477	482	510	518	TOTAL
En M/N	358	366	378	385	389	393	390	376	374	425	437	466	469	En M/N
En M/E	42	43	45	43	48	46	52	48	47	51	45	44	49	En M/E

1/ Cifras Preliminares.

Fuente: SBS.

Elaboración: BCRP, Sucursal Cusco, Departamento de Estudios Económicos.

ANEXO 11

MADRE DE DIOS: EJECUCIÓN DEL PRESUPUESTO PÚBLICO

(Millones de Soles)

TIPO	2019					2020								TIPO
	Ago.	Set.	Oct.	Nov.	Dic.	Ene.	Feb.	Mar.	Abr.	May.	Jun.	Jul.	Ago.	
I. GASTOS CORRIENTES	41	43	38	52	181	32	50	43	162	57	38	63	55	I. GASTOS CORRIENTES
Gobierno Nacional	29	20	12	26	128	12	28	19	139	34	15	35	28	Gobierno Nacional
Gobierno Regional	8	19	21	22	45	18	18	19	20	20	19	24	23	Gobierno Regional
Gobiernos Locales	5	4	4	4	8	2	4	5	3	3	4	4	4	Gobiernos Locales
Remuneraciones	8	20	21	21	30	22	21	22	21	21	20	23	22	Remuneraciones
Gobierno Nacional	6	6	6	8	8	7	6	7	6	7	6	7	6	Gobierno Nacional
Gobierno Regional	1	13	14	12	21	14	13	14	14	14	14	15	15	Gobierno Regional
Gobiernos Locales	1	1	1	1	2	1	1	1	1	1	1	1	1	Gobiernos Locales
Bienes y Servicios	19	18	23	26	61	8	23	13	125	25	13	35	16	Bienes y Servicios
Gobierno Nacional	10	10	14	15	35	3	16	5	117	18	5	23	6	Gobierno Nacional
Gobierno Regional	6	6	6	9	20	4	4	5	5	6	5	9	7	Gobierno Regional
Gobiernos Locales	3	3	3	3	6	1	2	4	2	2	2	3	3	Gobiernos Locales
Transferencias 1/	14	5	-6	5	89	1	6	8	16	11	5	6	18	Transferencias 1/
Gobierno Nacional	13	4	-7	4	85	1	5	8	15	10	4	5	17	Gobierno Nacional
Gobierno Regional	1	1	1	0	3	1	0	0	1	1	0	1	0	Gobierno Regional
Gobiernos Locales	0	0	0	0	0	0	0	0	0	0	0	0	0	Gobiernos Locales
II. FORMACIÓN BRUTA DE CAPITAL	24	24	130	33	75	9	16	14	113	3	6	10	12	II. FORMACIÓN BRUTA DE CAPITAL
Gobierno Nacional	6	5	108	11	24	3	4	2	104	1	1	2	1	Gobierno Nacional
Gobierno Regional	17	15	19	17	39	4	6	7	7	2	4	6	7	Gobierno Regional
Gobiernos Locales	2	3	4	5	12	2	6	6	3	1	1	2	4	Gobiernos Locales
III. OTROS GASTOS DE CAPITAL 2/	0	7	0	38	0	0	0	0	0	0	0	0	0	III. OTROS GASTOS DE CAPITAL 2/
GASTO NO FINANCIERO TOTAL (I+II+III)	66	74	168	123	255	41	66	58	275	61	44	73	67	GASTO NO FINANCIERO TOTAL (I+II+III)
<i>Gobierno Nacional</i>	<i>35</i>	<i>25</i>	<i>120</i>	<i>76</i>	<i>152</i>	<i>15</i>	<i>32</i>	<i>21</i>	<i>243</i>	<i>35</i>	<i>16</i>	<i>37</i>	<i>29</i>	<i>Gobierno Nacional</i>
<i>Gobierno Regional</i>	<i>25</i>	<i>42</i>	<i>41</i>	<i>39</i>	<i>83</i>	<i>22</i>	<i>24</i>	<i>26</i>	<i>27</i>	<i>22</i>	<i>23</i>	<i>30</i>	<i>30</i>	<i>Gobierno Regional</i>
<i>Gobiernos Locales</i>	<i>7</i>	<i>7</i>	<i>8</i>	<i>9</i>	<i>20</i>	<i>4</i>	<i>9</i>	<i>11</i>	<i>6</i>	<i>3</i>	<i>4</i>	<i>6</i>	<i>8</i>	<i>Gobiernos Locales</i>

1/ Incluye el pago de pensiones, donaciones y otros gastos corrientes.

2/ Incluye donaciones y transferencias.

Información actualizada al 31 de agosto de 2020.

Fuente: MEF.

Elaboración: BCRP, Sucursal Cusco. Departamento de Estudios Económicos.



ANEXO 12

MADRE DE DIOS: INGRESOS CORRIENTES DEL GOBIERNO CENTRAL 1/

(Millones de soles)

INGRESOS	2019					2020								INGRESOS
	Ago.	Set.	Oct.	Nov.	Dic.	Ene.	Feb.	Mar.	Abr.	May.	Jun.	Jul.	Ago.	
I. INGRESOS TRIBUTARIOS	7	8	8	8	8	9	7	6	3	5	6	8	8	I. INGRESOS TRIBUTARIOS
1. Impuestos a los ingresos	4	5	5	5	5	6	5	3	1	2	3	5	5	1. Impuestos a los ingresos
- Personas Naturales	1	1	1	1	1	1	1	1	1	1	1	1	1	- Personas Naturales
- Personas Jurídicas	3	3	3	4	3	4	3	2	1	1	2	2	3	- Personas Jurídicas
- Regularización	0	0	0	0	0	1	0	1	0	0	1	1	1	- Regularización
2. Impuestos a la importación	0	0	0	0	0	0	0	0		0	0	0	0	2. Impuestos a la importación
3. Impuesto General a las Ventas	2	1	2	1	2	2	2	2	1	2	2	3	2	3. Impuesto General a las Ventas
- Operaciones Internas	1	1	2	1	1	1	1	1	0	1	1	1	1	- Operaciones Internas
- Operaciones Externas	0	0	0	0	1	1	1	1	1	1	2	2	2	- Operaciones Externas
4. Impuesto Selectivo al Consumo	0	0	0	0	0	0	0							4. Impuesto Selectivo al Consumo
5. Otros Ingresos tributarios	1	1	1	1	1	1	1	1	0	0	1	1	1	5. Otros Ingresos tributarios
II. INGRESOS NO TRIBUTARIOS	0	0	0	0	0	0	0	0	0	0	0	0	0	II. INGRESOS NO TRIBUTARIOS
INGRESOS CORRIENTES (I+II)	7	8	8	8	8	9	7	6	3	5	6	9	8	INGRESOS CORRIENTES (I+II)

1/ Debido al redondeo de los datos parciales, los totales pueden diferir de la suma de las partes.

Fuente: SUNAT.

Elaboración: BCRP, Sucursal Cusco. Departamento de Estudios Económicos.

