

BANCO CENTRAL DE RESERVA DEL PERÚ
SUCURSAL CUSCO



MADRE DE DIOS: Síntesis de Actividad Económica
Julio 2020¹

Departamento de Estudios Económicos

¹ En la elaboración del presente informe participaron Víctor Chique, Juniors Sánchez y José Apaza.

ÍNDICE

	<i>Página</i>
RESUMEN EJECUTIVO.....	3
I. ACTIVIDAD PRODUCTIVA.....	5
1. Actividad Primaria.....	5
1.1 Sector agropecuario.....	5
1.2 Sector pesca.....	6
1.3 Sector minería.....	7
2. Otros indicadores sectoriales.....	8
2.1 Arribos a los establecimientos de hospedaje.....	8
II. ASPECTOS LABORALES.....	9
1. Empleo.....	9
III. SECTOR EXTERNO.....	10
1. Exportaciones.....	10
2. Importaciones.....	11
IV. CRÉDITO Y DEPÓSITOS.....	12
1. Crédito.....	12
2. Depósitos.....	14
V. EJECUCIÓN DEL PRESUPUESTO DE GASTOS DEL GOBIERNO GENERAL.....	16
1. Gasto no financiero.....	16
2. Gastos corrientes.....	16
3. Formación bruta de capital.....	16
VI. ANEXOS.....	19



RESUMEN EJECUTIVO

Principales hechos de importancia

- Las actividades primarias reportaron resultados negativos en julio. Así, el **sector agropecuario** decreció 4,8 por ciento, el **sector pesca** disminuyó 36,8 por ciento y el **sector minería** se redujo en 82,5 por ciento.
- En otros indicadores de la actividad económica de la región, el **saldo de crédito** fue menor en 0,1 por ciento; asimismo, la **inversión** se contrajo en 60,2 por ciento.

Actividad Primaria

- El **sector agropecuario** disminuyó 4,8 por ciento interanual en julio, explicado por una menor producción de copoazú, arroz cáscara, carne de vacuno y brachiaria. En cambio, entre enero y julio, la producción agropecuaria creció 5,1 por ciento.
- El **sector pesca** decreció 36,8 por ciento interanual en julio, como consecuencia de un menor desembarque de la especie doncella, zúngaro y paco; asimismo, entre enero y julio de 2020, la actividad pesquera descendió 40,6 por ciento respecto a similar periodo de 2019.
- La **actividad minera** disminuyó 82,5 por ciento interanual en julio. Con este resultado, entre enero y julio, la actividad se contrajo en 64,0 por ciento con respecto al mismo periodo del año anterior.

Otros Indicadores de Actividad Económica

- En julio, el **saldo de crédito** (S/ 713 millones) disminuyó 0,1 por ciento interanual, resultado negativo por segundo mes consecutivo, reflejo de los menores créditos a empresas (-0,5 por ciento).
- El gasto en **formación bruta de capital** ascendió a S/ 10 millones, monto menor en 60,2 por ciento con respecto a similar mes del año previo. El menor gasto fue explicado por los menores avances en los tres niveles de Gobierno. Asimismo, entre enero y julio el gasto descendió 19,0 por ciento.

CUADRO N° 1
OTROS INDICADORES DE ACTIVIDAD ECONÓMICA
 (Variación % respecto a similar mes del año anterior)

	Feb. 20	Mar. 20	Abr. 20	May. 20	Jun. 20	Jul. 20
Arribos a los establecimientos de hospedaje	n.d.	n.d.	n.d.	n.d.	n.d.	n.d.
Crédito total 1/	↑ 9,5	↑ 7,0	↑ 5,6	↑ 6,3	↓ -0,7	↓ -0,1
Crédito de consumo 1/	↑ 11,2	↑ 9,9	↑ 7,5	↑ 5,0	↑ 2,5	↑ 0,2
Crédito hipotecario 1/	↑ 19,8	↑ 14,7	↑ 14,0	↑ 12,2	↑ 9,0	↑ 6,9
Inversión Pública 2/	↑ 76,1	↓ -5,3	↓ -5,2	↓ -80,8	↓ -75,3	↓ -60,2

1/ En términos nominales.

2/ En términos reales.

Fuentes: MINCETUR, SBS y MEF.

I. ACTIVIDAD PRODUCTIVA

1. Actividad Primaria

1.1 Sector agropecuario

- La producción agropecuaria decreció 4,8 por ciento en julio, debido a una menor producción del subsector agrícola (-5,2 por ciento) y pecuario (-4,2 por ciento). No obstante, la producción agropecuaria creció 5,1 por ciento hasta julio.
- La disminución del subsector agrícola fue explicada por la menor producción orientada al mercado interno (-6,7 por ciento), compensado en parte por una mayor producción para el mercado externo y agroindustria (1,4 por ciento). En el primer grupo se observó una menor producción de copoazú (-62,3 por ciento), arroz cáscara (-33,1 por ciento) y brachiaria (-7,5 por ciento); mientras que, en el dirigido al mercado externo y agroindustria se registró una mayor producción de maíz amarillo duro (10,7 por ciento). No obstante, en enero - julio, la actividad agrícola creció 9,1 por ciento, asociada a la mayor producción de arroz cáscara (18,0 por ciento), brachiaria (13,8 por ciento) y maíz amarillo duro (12,9 por ciento).
- La caída del subsector pecuario (-4,2 por ciento) en el mes de julio, fue explicada por la menor producción de carne de vacuno (-21,8 por ciento) y carne de porcino (-5,0 por ciento). Así, entre enero y julio, el subsector disminuyó 1,6 por ciento.

CUADRO N° 2
SECTOR AGROPECUARIO 1/
(Miles de Toneladas)

Subsectores	Estructura Porcentual 2018 2/	Julio			Enero - Julio					
		2019	2020	Var.%	Contribución al crecimiento 3/		2019	2020	Var.%	Contribución al crecimiento 3/
AGRÍCOLA	59,6			-5,2	-3,0				9,1	5,7
Orientada al mercado externo y agroindustria 2/	12,7			1,4	0,1				13,8	2,4
Maíz amarillo duro	8,5	0,6	0,7	10,7	0,3	19,4	22,0	12,9	1,7	
Caña de azúcar	0,1	0,2	0,2	0,0	0,0	1,1	1,3	18,9	0,0	
Achiote	0,0	0,0	0,0	0,0	0,0	0,0	0,0	33,3	0,0	
Café	0,0	0,0	0,0	-	-	0,0	0,0	25,0	0,0	
Mango	0,1	0,0	0,0	-	-	0,0	0,0	-	-	
Palta	0,4	0,0	0,0	-	-	0,0	0,0	-	-	
Cacao	3,6	0,2	0,2	-2,6	-0,2	0,8	0,9	16,6	0,7	
Orientada al mercado interno 2/	46,9			-6,7	-3,1				7,2	3,2
Brachiaria	20,6	75,0	69,4	-7,5	-1,5	521,0	592,9	13,8	2,7	
Arroz cáscara	3,8	0,3	0,2	-33,1	-0,6	5,0	6,0	18,0	0,8	
Copoazú	0,6	0,1	0,0	-62,3	-0,4	0,6	0,5	-16,7	-0,2	
Frijol grano seco	0,2	0,1	0,1	-27,3	-0,4	0,1	0,1	-28,3	-0,1	
Plátano	6,6	3,1	2,9	-4,3	-0,3	18,6	17,8	-4,2	-0,3	
Papaya	8,5	3,0	3,1	2,2	0,1	20,0	19,0	-5,0	-0,3	
Pasto yarahua	0,4	0,7	1,5	108,6	0,2	10,1	13,9	37,2	0,1	
Yuca	3,3	1,5	1,7	9,6	0,4	10,0	10,6	5,7	0,2	
PECUARIO	40,4			-4,2	-1,8				-1,6	-0,6
Carne de vacuno 4/	6,6	0,2	0,2	-21,8	-1,6	1,4	1,3	-4,8	-0,3	
Carne de porcino 4/	2,2	0,1	0,1	-5,0	-0,1	0,6	0,6	0,0	0,0	
Leche	0,8	0,1	0,1	-6,6	0,0	1,0	1,0	-2,3	0,0	
Carne de ave 4/	23,5	0,9	0,9	-0,1	0,0	5,3	5,2	-0,9	-0,2	
Carne de ovino 4/	0,1	0,0	0,0	-33,3	0,0	0,0	0,0	-9,1	0,0	
Huevos	7,1	0,3	0,3	0,6	0,0	2,2	2,2	-1,1	-0,1	
SECTOR AGROPECUARIO	100,0			-4,8	-4,8				5,1	5,1

1/ Cifras preliminares.

2/ Estimado a precios del 2007.

3/ Con base en la estructura de similar periodo 2019.

4/ Peso neto.

Fuente: MINAGRI.

Elaboración: BCRP, Sucursal Cusco. Departamento de Estudios Económicos.



- En cuanto al avance de las siembras de la campaña agrícola 2019/2020, se instaló un total de 14 226 hectáreas, extensión mayor en 10,0 por ciento con respecto a la campaña anterior (2018/2019); en cultivos permanentes y semipermanentes se instaló mayores extensiones de papaya (555,8 por ciento) y brachiaria (22,4 por ciento); así también, en cultivos transitorios se registró un incremento de la siembra de camote (22,0 por ciento), yuca (15,1 por ciento) y maíz amarillo duro (5,1 por ciento).

CUADRO N° 3
SUPERFICIE SEMBRADA 1/
(Hectáreas)

	Campaña agrícola 2/		Variación	
	2018/2019	2019/2020	Absoluta	Porcentual
CULTIVOS TRANSITORIOS	10 091	10 282	191	1,9
Maíz amarillo duro	6 424	6 754	330	5,1
Yuca	1 037	1 194	157	15,1
Camote	50	61	11	22,0
Maíz choclo	0	0	0	-
Maní	0	0	0	-
Rabanito	0	0	0	-
Soya	0	0	0	-
Uncucha	62	62	0	0,0
Sandía	51	40	- 11	-21,6
Frijol caupi grano seco	220	128	- 92	-41,8
Arroz	2 216	2 034	- 182	-8,2
Otros	31	9	- 22	-71,0
CULTIVOS PERMANENTES Y SEMIPERMANENTES	2 837	3 944	1 107	39,0
Papaya	86	564	478	555,8
Brachiaria	1 654	2 025	371	22,4
Achiote	0	181	181	-
Plátano	771	902	131	17,0
Otros	326	272	- 54	-16,6
Total	12 928	14 226	1 298	10,0

1/ Cifras preliminares.

2/ En agosto 2019 - julio 2020.

Fuente: MINAGRI.

Elaboración: BCRP, Sucursal Cusco. Departamento de Estudios Económicos.

1.2 Sector pesca

- La actividad pesquera decreció 36,8 por ciento interanual en julio, como consecuencia de un menor desembarque de la especie doncella (-60,0 por ciento), zúngaro (-58,1 por ciento) y paco (-51,9 por ciento); siendo contrarrestado en parte por una mayor producción de yulilla (138,4 por ciento) y boquichico (49,7 por ciento).
- Entre enero y julio de 2020, la actividad pesquera descendió 40,6 por ciento, debido principalmente a una menor extracción de paco (-45,8 por ciento).

CUADRO N° 4
SECTOR PESCA 1/
(En toneladas)

Subsectores	Julio			Enero - Julio		
	2019	2020	Var. %	2019	2020	Var. %
Consumo Humano Directo (CHD)						
Fresco	46	30	-35,5	333	202	-39,6
SECTOR PESCA 2/			-36,8			-40,6

1/ Cifras preliminares.

2/ Estimado a precios de 2007.

Fuente: PRODUCE.

Elaboración: BCRP, Sucursal Cusco. Departamento de Estudios Económicos.

1.3 Sector minería

- La producción minera disminuyó 82,5 por ciento interanual en julio, debido a que la producción de oro descendió de 19 529 onzas troy en julio de 2019 a 3 410 onzas troy en julio 2020.
- En el mismo sentido, la producción acumulada descendió 64,0 por ciento en los primeros siete meses del año, explicado por una menor extracción de oro. Este resultado fue consecuencia de las medidas de aislamiento obligatorio que el Gobierno decretó y las interdicciones que se realizaron a la minería ilegal.

**CUADRO N° 5
SECTOR MINERÍA 1/**

Mineral	Estructura Porcentual 2018 2/	Julio				Enero - Julio			
		2019	2020	Var.%	Contribución 3/	2019	2020	Var.%	Contribución 3/
Oro (Onzas troy)	100,0	19 529	3 410	-82,5	-82,5	138 169	49 707	-64,0	-64,0
SECTOR MINERÍA 2/	100,0			-82,5	-82,5			-64,0	-64,0

1/ Cifras preliminares.

2/ Estimado a precios de 2007.

3/ Con base en la estructura de similar periodo de 2019.

Fuente: Ministerio de Energía y Minas (MINEM).

Elaboración: BCRP, Sucursal Cusco. Departamento de Estudios Económicos.

**GRÁFICO N° 1
EVOLUCIÓN DE LA PRODUCCIÓN MINERA**
(Variación % real respecto a similar periodo del año anterior)

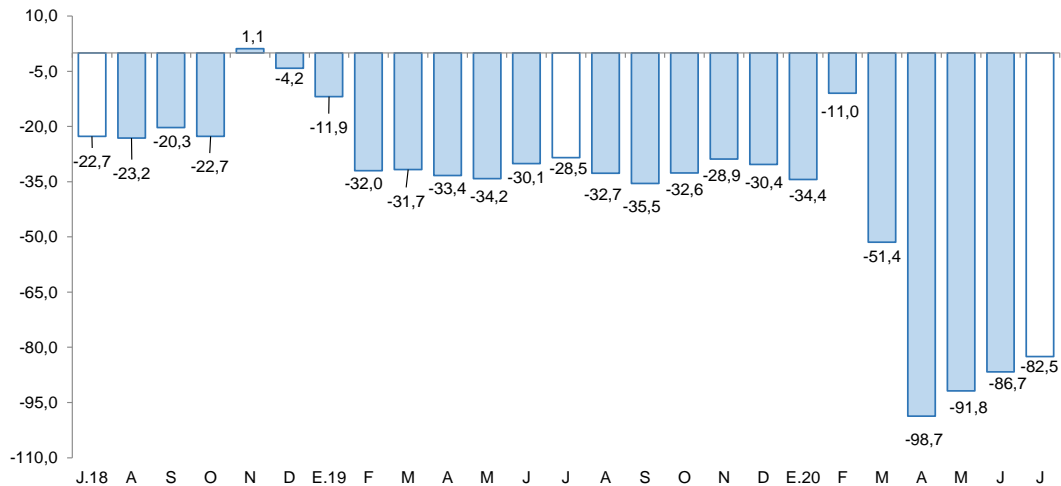

Fuente: MINEM.

Elaboración: BCRP, Sucursal Cusco, Departamento de Estudios Económicos.

- En julio, el precio del oro se ubicó en US\$/oz.tr. 1 843,0; mayor en 6,4 por ciento respecto al mes previo (US\$/oz.tr. 1 732,0). El incremento del precio se explica por la depreciación del dólar, la mayor demanda por activos seguros, por expectativas de que los bancos centrales introduzcan nuevos estímulos y por temores de rebrote de casos de coronavirus.



2. Otros indicadores sectoriales

2.1 Arribos a los establecimientos de hospedaje

- Con datos a diciembre de 2019, los arribos de turistas a los establecimientos de hospedaje de Madre de Dios disminuyeron 0,7 por ciento interanual, alcanzando los 39 304 visitantes. Se registró menores llegadas de turistas extranjeros (-6,9 por ciento), la que fue contrarrestada por las mayores visitas nacionales (0,6 por ciento).
- De acuerdo a su procedencia, en los arribos extranjeros llegaron menos visitantes procedentes de Estados Unidos (-22,6 por ciento) y Brasil (-10,8 por ciento); no obstante, en cuanto a los visitantes nacionales, hubo mayores registros procedentes de Lima Metropolitana y Callao (19,0 por ciento) y Apurímac (5,3 por ciento).
- En cambio, en 2019, los arribos a la región se incrementaron en 0,8 por ciento con respecto a 2018.

GRÁFICO N° 2
EVOLUCIÓN DE ARRIBOS A ESTABLECIMIENTOS DE HOSPEDAJE
 (Variación % respecto a similar mes del año anterior)

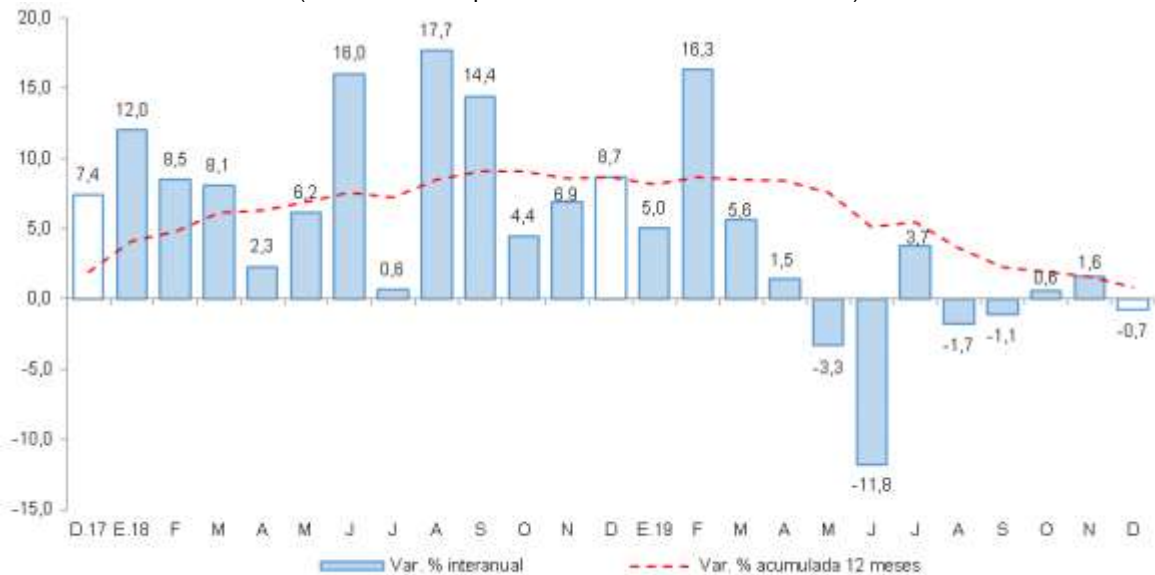

Fuente: MINCETUR - Encuesta Mensual a Establecimientos de Hospedaje Temporal.
 Elaboración: BCRP, Sucursal Cusco, Departamento de Estudios Económicos.



II. ASPECTOS LABORALES

1. Empleo

- El índice de empleo en las empresas privadas formales de 10 a más trabajadores de la ciudad de Puerto Maldonado se expandió en 12,1 por ciento interanual en diciembre, debido a la mayor demanda laboral de los sectores: industria manufacturera (60,2 por ciento); comercio (15,4 por ciento); extractiva (11,7 por ciento); transporte, almacenamiento y comunicaciones (10,0 por ciento) y servicios (6,0 por ciento).
- Con ello, el empleo formal creció 7,0 por ciento en 2019, asociado a la mayor demanda laboral de los sectores: industria manufacturera (38,7 por ciento); comercio (11,0 por ciento); extractiva (8,4 por ciento); transportes, almacenes y comunicaciones (7,0 por ciento) y servicios (1,0 por ciento).

CUADRO N° 6
CIUDAD DE PUERTO MALDONADO: ÍNDICE MENSUAL DE EMPLEO EN EMPRESAS PRIVADAS FORMALES DE 10 Y MÁS TRABAJADORES POR RAMA DE ACTIVIDAD ECONÓMICA 1/
 (Octubre 2010=100)

Sectores	Diciembre			Enero - Diciembre		
	2018	2019	Var.%	2018	2019	Var.%
Extractiva 2/	118,3	132,2	11,7	116,7	126,6	8,4
Industria manufacturera	25,9	41,5	60,2	26,1	36,2	38,7
Comercio	139,2	160,7	15,4	163,2	181,2	11,0
Transporte, almacenamiento y comunicaciones	66,9	73,6	10,0	67,7	72,5	7,0
Servicios 3/	94,6	100,3	6,0	94,4	95,3	1,0
TOTAL	81,1	90,9	12,1	82,6	88,4	7,0

Nota: La información corresponde al primer día de cada mes.

1/ Cifras preliminares.

2/ Conformada por las subramas agricultura, pesca y minería.

3/ Conformada por las subramas servicios prestados a empresas, restaurantes y hoteles, establecimientos financieros, enseñanza, servicios sociales y comunales; y electricidad, gas y agua.

Fuente: MTPE - Encuesta Nacional de Variación Mensual del Empleo (ENVME).

Elaboración: BCRP, Sucursal Cusco. Departamento de Estudios Económicos.

GRÁFICO N° 3
CIUDAD DE PUERTO MALDONADO: EMPLEO FORMAL URBANO EN EMPRESAS DE 10 A MÁS TRABAJADORES
 (Variación % respecto a similar mes del año anterior)

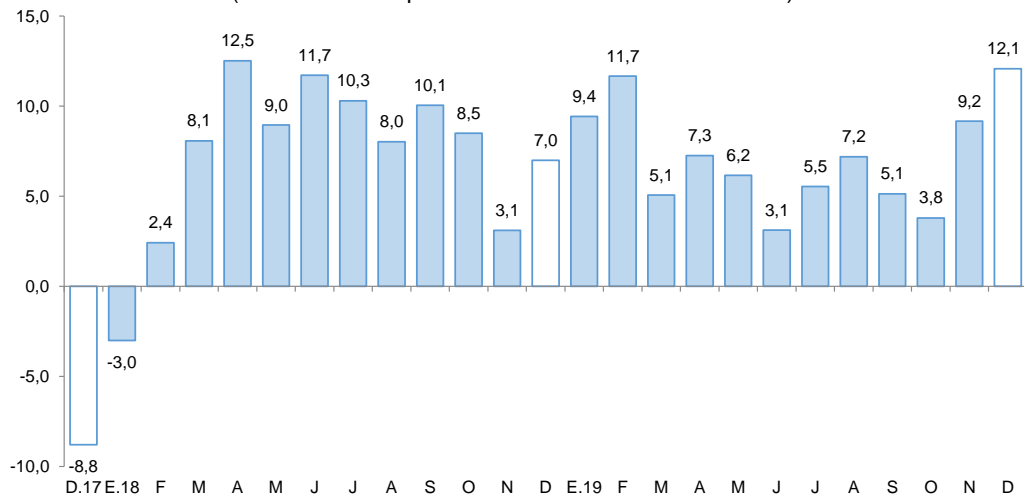

Fuente: MTPE.

Elaboración: BCRP, Sucursal Cusco. Departamento de Estudios Económicos.

III. SECTOR EXTERNO

1. Exportaciones

- Las exportaciones de Madre de Dios totalizaron US\$ 5,8 millones en julio, monto mayor en 23,4 por ciento con respecto a julio de 2019. Este incremento fue explicado por los mayores envíos de productos no tradicionales (74,2 por ciento), atenuado en parte por los menores envíos de productos tradicionales (-16,9 por ciento).
- En las exportaciones no tradicionales crecieron los envíos de madera y papeles (105,7 por ciento), específicamente tablillas y frisos para parqués; así también los productos agropecuarios (60,0 por ciento), principalmente nueces del Brasil sin cáscara. En cambio, las exportaciones de productos tradicionales (US\$ 2,2 millones) disminuyeron 16,9 por ciento, por las menores exportaciones de oro.
- Asimismo, en enero - julio, las exportaciones (US\$ 30,0 millones) crecieron 4,5 por ciento respecto al mismo periodo del año 2019, debido a las mayores exportaciones de productos tradicionales (11,1 por ciento), siendo contrarrestado por las menores exportaciones de productos no tradicionales (-4,9 por ciento).
- Hasta julio, los principales destinos de las exportaciones fueron Estados Unidos (31,4 por ciento), India (21,0 por ciento), Emiratos Árabes Unidos (14,6 por ciento) y Corea del Sur (12,1 por ciento). A los Estados Unidos, India, Emiratos Árabes Unidos se enviaron principalmente oro; mientras que, a Corea del Sur se envió mayormente nueces del Brasil sin cáscara.

CUADRO N° 7
EXPORTACIONES POR GRUPO DE PRODUCTOS 1/
(Valor FOB en miles de US\$)

	Estructura %	Julio		Enero - Julio	
		2018	2019	2020	2019
Productos tradicionales	66,8	2 632	2 186	16 879	18 754
Mineros	66,8	2 632	2 186	16 879	18 754
Productos no tradicionales	33,2	2 086	3 634	11 839	11 263
Agropecuarios	26,1	1 433	2 293	6 494	7 432
Maderas y papeles	7,1	652	1 341	5 323	3 831
Metal-mecánicos	0,1	0	0	0	0
Minerales no metálicos	0,0	0	0	0	0
Pesqueros	0,0	0	0	0	0
Químicos	0,0	0	0	22	0
Sidero-metalúrgicos y joyería	0,0	0	0	0	0
Textiles	0,0	0	0	0	0
Resto	0,0	0	0	0	0
TOTAL EXPORTACIONES	100,0	4 717	5 820	28 718	30 016

1/ Cifras preliminares.

Fuente: SUNAT.

Elaboración: BCRP, Sucursal Cusco. Departamento de Estudios Económicos.



2. Importaciones

- Las importaciones de Madre de Dios (US\$ 2,4 millones) aumentaron 70,0 por ciento en julio, debido a las mayores compras de bienes de capital (198,8 por ciento), insumos (77,7 por ciento) y bienes de consumo (45,4 por ciento).
- En bienes de capital, se adquirió materiales para la agricultura (maquinarias y herramientas) y de la construcción, del tipo elaborados; en insumos aumentó la compra de materias primas para la industria, principalmente productos alimenticios primarios; y en bienes de consumo, se incrementó la compra de productos no duraderos (alimenticios primarios y elaborados).
- Entre enero y julio, las importaciones (US\$ 14,3 millones) se incrementaron en 11,7 por ciento, debido a las mayores importaciones de bienes de consumo (29,0 por ciento) y bienes de capital (5,9 por ciento), siendo atenuada por las menores compras de insumos (-28,4 por ciento).
- Según origen, entre enero y julio de 2020, el 99,1 por ciento de las importaciones procedieron de Brasil. Los principales bienes importados fueron carne de animales de la especie bovina, fresca o refrigerada; nueces del Brasil sin cáscara; aceite de soja (soya), y pescado fresco o refrigerado.

CUADRO N° 8
IMPORTACIONES SEGÚN USO O DESTINO ECONÓMICO 1/
(Valor FOB en miles de US\$)

GRUPO	Estructura % 2018	Julio		Enero - Julio	
		2019	2020	2019	2020
I. BIENES DE CONSUMO	57,1	980	1 425	8 000	10 319
Duradero	0,6	0	11	79	21
No duradero	56,5	980	1 414	7 920	10 298
II. INSUMOS	16,4	273	485	3 237	2 319
Combustibles, lubricantes y conexos	0,2	0	0	63	32
Materias primas para la agricultura	0,3	15	14	81	91
Materias primas para la industria	15,9	258	471	3 093	2 197
III. BIENES DE CAPITAL	26,5	171	511	1 531	1 622
Equipo de transporte	11,8	0	0	45	2
Materiales de construcción	7,9	171	251	817	879
Para la agricultura	2,0	0	219	342	399
Para la industria	4,7	0	40	327	342
TOTAL IMPORTACIONES	100,0	1 424	2 421	12 768	14 260

1/ Cifras preliminares.

Fuente: SUNAT.

Elaboración: BCRP, Sucursal Cusco. Departamento de Estudios Económicos.

IV. CRÉDITO Y DEPÓSITOS

1. Crédito

- El saldo de crédito (S/ 713 millones) disminuyó 0,1 por ciento interanual al cierre del mes de julio, resultado negativo por segundo mes consecutivo.
- El crédito otorgado por la banca múltiple, que representó el 32,6 por ciento del saldo total, mostró un descenso de 3,4 por ciento; en cambio, el crédito de las instituciones no bancarias, que concentraron el 61,6 por ciento, creció 2,1 por ciento interanual, como resultado del mayor crédito otorgado por las cajas municipales (2,9 por ciento).
- Por tipo de crédito, el dirigido a empresas decreció 0,5 por ciento; mientras que, el saldo de crédito a personas subió 0,7 por ciento, explicado por el aumento del crédito hipotecario (6,9 por ciento) y de consumo (0,2 por ciento).
- Por moneda, el saldo de crédito en moneda extranjera creció 246,6 por ciento; no obstante, en moneda nacional bajó 1,1 por ciento. Con ello, la dolarización de los créditos aumentó de 0,4 en julio de 2019 a 1,4 en igual mes de 2020.

CUADRO Nº 9
CRÉDITO
(Saldos en millones de soles)

	A julio			
	2019	2020	Estruct. %	Var. Nom.
			2020	Jul-20 / Jul-19
Banco de la Nación 1/	39	38	5,3	-2,6
Agrobanco 2/	3	3	0,4	-6,8
Banca Múltiple	241	233	32,6	-3,4
Instituciones No Bancarias	430	440	61,6	2,1
Financieras	63	62	8,7	-2,2
Cajas Municipales	367	377	52,9	2,9
Cajas Rurales	0	0	0,0	-
Edpymes	0	0	0,0	-
TOTAL	714	713	100,0	-0,1
Empresas	464	462	64,8	-0,5
Personas	249	251	35,2	0,7
Consumo	231	232	32,5	0,2
Hipotecario	18	19	2,7	6,9
MN	711	703	98,6	-1,1
ME	3	10	1,4	246,6

1/ Considera solo los créditos de consumo e hipotecario.

2/ No considera los créditos a las demás empresas del sistema financiero.

Fuente: SBS.

Elaboración: BCRP, Sucursal Cusco. Departamento de Estudios Económicos.

GRÁFICO Nº 4
EVOLUCIÓN DEL CRÉDITO
(Variación % respecto a similar periodo del año anterior)

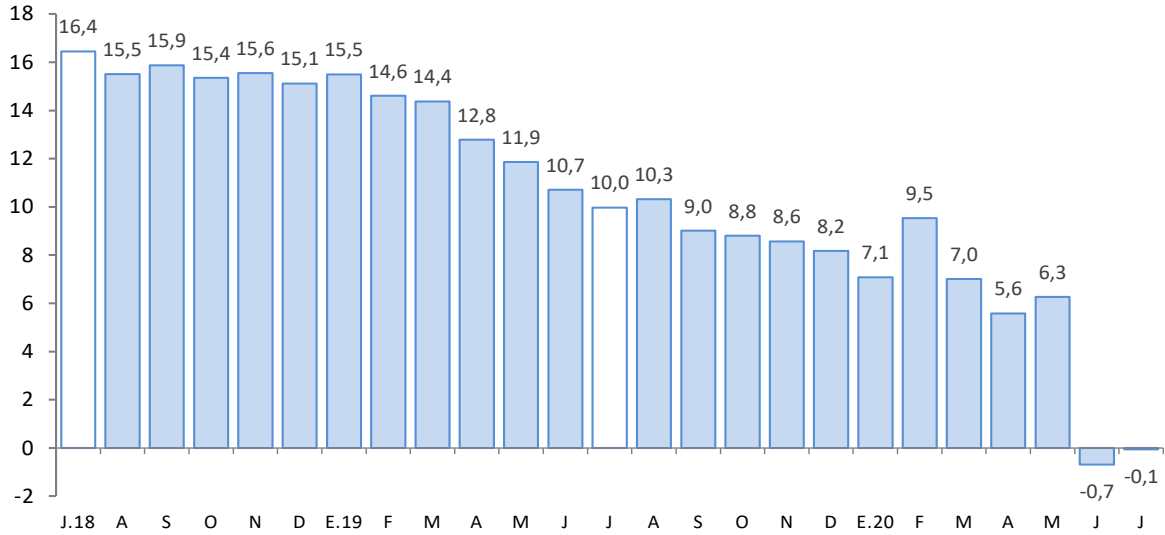

Fuente: SBS.

Elaboración: BCRP, Sucursal Cusco. Departamento de Estudios Económicos.

- Al cierre del mes de junio de 2020, el coeficiente de morosidad fue 4,9 por ciento, mayor en 0,2 de punto porcentual respecto al mismo mes de 2019. La morosidad en las instituciones no bancarias (5,0 por ciento) se incrementó en 0,7 de punto porcentual; en cambio, en la banca múltiple (4,1 por ciento) fue menor en 0,5 de punto porcentual.

GRÁFICO Nº 5
TASA DE MOROSIDAD 1/ 2/
(Porcentaje)

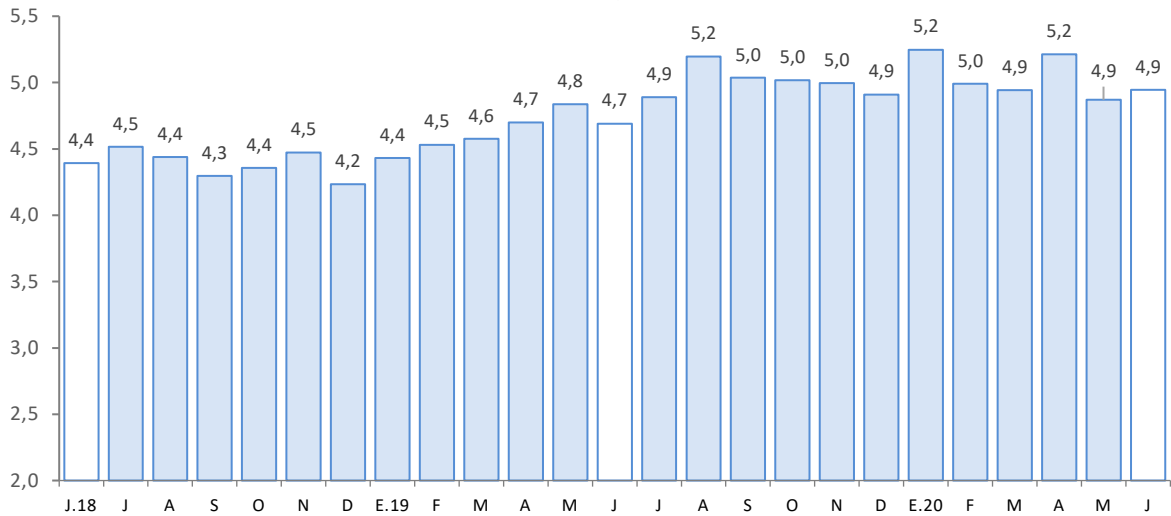

1/ Preliminar.

2/ Morosidad = (créditos vencidos + créditos en cobranza judicial)/colocaciones brutas.

Fuente: SBS.

Elaboración: BCRP, Sucursal Cusco. Departamento de Estudios Económicos.



2. Depósitos

- El saldo de depósitos (S/ 510 millones) aumentó 30,8 por ciento interanual en julio.
- Se registró incrementos en los depósitos a la vista (48,5 por ciento), de ahorro (35,9 por ciento), y a plazo (2,2 por ciento).
- Por tipo de instituciones, el saldo de depósito en la banca múltiple y las instituciones no bancarias registró un crecimiento de 44,6 y 10,3 por ciento interanual, respectivamente; destacando en las instituciones no bancarias, el incremento de los depósitos en las cajas municipales (11,1 por ciento).
- El saldo de depósitos en moneda nacional, que representó el 91,3 por ciento del total, creció 34,0 por ciento; y el saldo en moneda extranjera aumentó 5,1 por ciento. El ratio de dolarización descendió 2,1 puntos porcentuales entre julio de 2019 y julio de 2020.

CUADRO N° 10
DEPÓSITOS
(Saldos en millones de soles)

	A julio			
	2019	2020	Estruct. % 2020	Var. Nom. Jul-20 / Jul-19
Banco de la Nación	69	95	18,6	37,5
Banca Múltiple	179	259	50,7	44,6
Instituciones No Bancarias	142	157	30,8	10,3
Financieras	6	6	1,1	-7,2
Cajas Municipales	136	151	29,6	11,1
Cajas Rurales	0	0	0,0	-
TOTAL	390	510	100,0	30,8
Vista	81	121	23,6	48,5
Ahorro	220	299	58,5	35,9
A plazo	89	91	17,9	2,2
MN	348	466	91,3	34,0
ME	42	44	8,7	5,1

Fuente: SBS.

Elaboración: BCRP, Sucursal Cusco. Departamento de Estudios Económicos.

GRÁFICO Nº 6
EVOLUCIÓN DE LOS DEPÓSITOS
(Variación % respecto a similar periodo del año anterior)

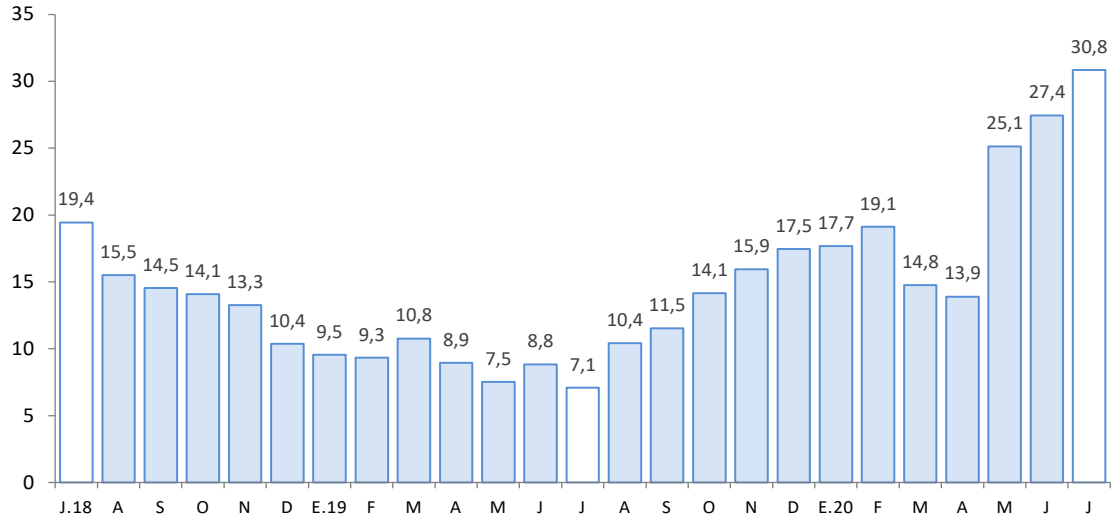

Fuente: SBS.

Elaboración: BCRP, Sucursal Cusco. Departamento de Estudios Económicos.



V. EJECUCIÓN DEL PRESUPUESTO DE GASTOS DEL GOBIERNO GENERAL

1. Gasto no financiero

- La ejecución del Presupuesto en Madre de Dios (S/ 73 millones) bajó 24,4 por ciento en julio, explicado por los menores gastos de inversión (-60,2 por ciento) y gastos corrientes (-12,1 por ciento).
- No obstante, el gasto entre enero y julio (S/ 617 millones) se incrementó en 15,8 por ciento. Los gastos corrientes se expandieron en 39,1 por ciento; sin embargo, la inversión pública se redujo en 19,0 por ciento.

2. Gastos corrientes

- Los gastos corrientes (S/ 63 millones) disminuyeron 12,1 por ciento, por el menor gasto en remuneraciones (-32,8 por ciento) y transferencias (-19,4 por ciento), siendo contrarrestado en parte por el incremento del gasto en bienes y servicios (12,3 por ciento).
- En cambio, entre enero y julio, los gastos corrientes se expandieron en 39,1 por ciento, asociado a los mayores desembolsos en bienes y servicios (88,5 por ciento), y transferencias (58,1 por ciento), atenuado por la reducción en remuneraciones (-5,1 por ciento).

3. Formación bruta de capital

- El gasto en inversión (S/ 10 millones) se contrajo en 60,2 por ciento en julio en términos reales, como resultado de los menores gastos en el Gobierno regional (-67,5 por ciento), en el Gobierno nacional (-36,0 por ciento) y en los Gobiernos locales (-30,0 por ciento). El gasto por sectores mostró que, el Gobierno regional presentó una disminución de la inversión en el sector transporte, menor en S/ 5,3 millones de julio 2020 respecto al registro de igual mes de 2019; en el Gobierno nacional se registró un menor gasto en agropecuaria, de S/ 565,4 mil respecto a lo ejecutado en julio de 2019; y en los Gobiernos locales disminuyó el gasto en el sector educación en S/ 771,9 mil con respecto a julio de 2019. En línea con esto, la inversión decreció 19,0 por ciento entre enero y julio de 2020, respecto al mismo periodo de 2019.
- En cuanto al avance de la inversión pública, entre enero y julio, los tres niveles de Gobierno ejecutaron en conjunto el 35,8 por ciento del Presupuesto Institucional Modificado (PIM). El Gobierno nacional registró un avance de 44,3 por ciento, el Gobierno regional 27,7 por ciento y los Gobiernos locales 22,9 por ciento.

CUADRO N° 11
EJECUCIÓN DEL PRESUPUESTO DE GASTOS DEL GOBIERNO GENERAL
(Millones de soles)

	Julio			Enero - Julio		
	2019	2020	Var. % Real	2019	2020	Var. % Real
I. GASTOS CORRIENTES	71	63	-12,1	314	445	39,1
Gobierno Nacional	33	35	6,3	147	283	88,5
Gobierno Regional	32	24	-27,1	141	138	-4,1
Gobiernos Locales	6	4	-31,5	25	24	-6,8
Remuneraciones	33	23	-32,8	155	150	-5,1
Gobierno Nacional	7	7	0,0	44	46	2,4
Gobierno Regional	25	15	-42,5	103	97	-8,1
Gobiernos Locales	1	1	-32,6	8	7	-7,5
Bienes y Servicios	30	35	12,3	126	242	88,5
Gobierno Nacional	20	23	14,8	77	188	141,2
Gobierno Regional	6	9	36,1	32	38	14,0
Gobiernos Locales	4	3	-33,7	17	16	-6,4
Transferencias 1/	7	6	-19,4	33	53	58,1
Gobierno Nacional	5	5	-16,3	27	49	79,2
Gobierno Regional	1	1	-41,7	6	4	-33,2
Gobiernos Locales	0	0	25,8	1	1	-9,5
II. FORMACIÓN BRUTA DE CAPITAL	24	10	-60,2	209	172	-19,0
Gobierno Nacional	3	2	-36,0	125	116	-8,3
Gobierno Regional	19	6	-67,5	68	37	-46,8
Gobiernos Locales	3	2	-30,0	17	20	13,5
III. OTROS GASTOS DE CAPITAL 2/	0	0	-	0	0	-100,0
GASTO NO FINANCIERO TOTAL (I+II+III)	95	73	-24,4	524	617	15,8
Gobierno Nacional	35	37	3,2	272	399	44,2
Gobierno Regional	51	30	-42,1	209	175	-17,9
Gobiernos Locales	8	6	-31,1	43	44	0,6

1/ Incluye el pago de pensiones, donaciones y otros gastos corrientes.

2/ Incluye donaciones y transferencias.

Fuente: MEF.

Elaboración: BCRP, Sucursal Cusco. Departamento de Estudios Económicos.



GRÁFICO Nº 7
EVOLUCIÓN DE LA FORMACIÓN BRUTA DE CAPITAL
 (Variación % real respecto al similar periodo del año anterior)

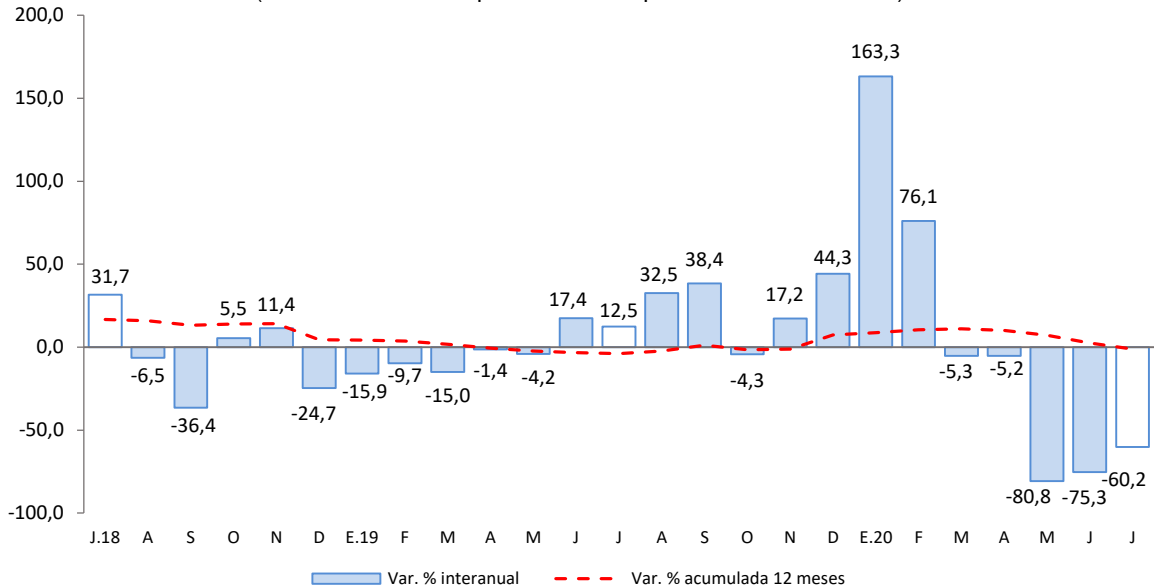

Fuente: MEF.

Elaboración: BCRP, Sucursal Cusco. Departamento de Estudios económicos.

- Los principales proyectos desarrollados por el Gobierno nacional en julio, fueron:
 - Rehabilitación y remodelación de la infraestructura educativa y equipamiento de la institución educativa Guillermo Billinghursts, distrito de Tambopata (S/ 772 mil).
 - Mejoramiento del camino vecinal emp. PE-30C (dv. Piñal) - Piñal - Nuevo San Juan, distrito de Las Piedras, provincia de Tambopata (S/ 230 mil).
- En el Gobierno regional, los principales proyectos desarrollados fueron:
 - Rehabilitación y mejoramiento del camino vecinal San Francisco - Puerto Portillo, distrito de Iberia, provincia de Tahuamanu (S/ 741 mil).
 - Mejoramiento de los servicios de educación primaria en la I.E. Nro. 52114 y secundaria en la I.E.B.R. Alto Libertad del centro poblado Alto Libertad, distrito Inambari, provincia de Tambopata (S/ 540 mil).
- Por último, en los Gobiernos locales los proyectos más destacados fueron:
 - Mejoramiento de la Plaza de Armas de Villa Salvación, provincia de Manu (S/ 266 mil).
 - Mejoramiento de los servicios educativos de la I.E.B.R. nivel secundario Raúl Vargas Quiroz en el centro poblado Alegría, distrito de Las Piedras, provincia de Tambopata (S/ 249 mil).



VI. ANEXOS

BANCO CENTRAL DE RESERVA DEL PERÚ – SUCURSAL CUSCO

ANEXO 1

MADRE DE DIOS: PRODUCCIÓN AGROPECUARIA 1/
(Toneladas)

PRODUCTOS	2019						2020						PRODUCTOS	
	Jul.	Ago.	Set.	Oct.	Nov.	Dic.	Ene.	Feb.	Mar.	Abr.	May.	Jun.		Jul.
AGRÍCOLA														AGRÍCOLA
Achiote	1	0	0	0	0	0	0	0	0	0	5	2	1	Achiote
Arroz cáscara	314	294	395	380	263	272	1 119	2 453	1 421	466	131	153	210	Arroz cáscara
Brachiaria	75 025	69 971	76 773	92 843	44 535	90 751	82 075	92 695	87 395	88 430	90 189	82 700	69 402	Brachiaria
Cacao	192	149	142	58	32	21	25	41	80	145	199	217	187	Cacao
Café	0	0	0	0	0	0	0	0	3	6	6	0	0	Café
Caña de azúcar	184	136	115	120	66	159	185	178	170	179	184	170	184	Caña de azúcar
Camote	39	44	40	49	48	38	39	37	29	29	35	45	40	Camote
Carambola	13	11	12	11	9	10	8	9	8	10	13	12	15	Carambola
Coco	59	54	47	39	33	55	57	58	67	52	62	58	63	Coco
Cocona	29	30	25	24	14	27	26	30	33	26	34	25	30	Cocona
Copoazú	53	51	0	0	0	0	78	145	143	64	52	32	20	Copoazú
Frijol grano seco	88	110	0	0	0	0	0	0	0	0	0	2	64	Frijol grano seco
Lima	71	2	0	0	0	0	0	0	0	81	142	114	35	Lima
Limón	49	38	35	37	38	53	55	46	61	54	65	61	51	Limón
Maíz amarillo duro	635	288	0	0	0	201	4 613	8 850	5 111	2 401	0	277	703	Maíz amarillo duro
Maíz choclo	0	0	0	0	0	0	0	0	0	0	0	0	0	Maíz choclo
Mandarina	103	18	0	0	0	0	0	0	58	99	161	124	94	Mandarina
Mango	0	0	29	90	133	66	0	0	0	0	0	0	0	Mango
Naranja	246	154	87	25	0	0	0	0	126	247	317	251	226	Naranja
Pijuayo	0	0	0	0	0	0	45	80	81	61	0	0	0	Pijuayo
Palta	0	0	77	182	195	153	0	0	0	0	0	0	0	Palta
Papaya	3 002	2 882	3 344	3 145	3 349	3 300	2 195	2 948	2 549	2 391	2 989	2 813	3 069	Papaya
Pasto yarahua	730	1 675	2 198	1 533	1 394	1 166	2 250	2 209	1 953	1 711	1 956	2 274	1 523	Pasto yarahua
Piña	646	498	476	453	533	471	448	580	546	619	643	682	620	Piña
Plátano	3 078	3 130	3 139	3 190	3 196	3 027	2 450	2 651	2 042	2 332	2 692	2 676	2 947	Plátano
Sandía	164	145	102	101	124	102	76	68	38	29	0	11	79	Sandía
Uncucha	81	65	62	67	25	61	68	50	47	42	52	66	67	Uncucha
Yuca	1 544	1 439	1 495	1 685	1 642	1 740	1 651	1 514	1 350	1 429	1 396	1 542	1 692	Yuca
Zapallo	21	32	7	7	0	0	0	0	0	0	0	0	14	Zapallo
PECUARIA														PECUARIA
Carne de vacuno 2/	220	192	213	201	177	201	222	219	188	191	155	175	172	Carne de vacuno 2/
Carne de porcino 2/	100	88	94	87	90	94	86	80	83	69	95	90	95	Carne de porcino 2/
Leche	121	113	138	147	143	136	215	142	137	126	129	125	113	Leche
Carne de ave 2/	851	931	740	857	769	1 155	783	633	717	750	780	708	850	Carne de ave 2/
Carne de ovino 2/	3	3	3	3	4	4	3	3	3	3	3	3	2	Carne de ovino 2/
Huevos	317	307	270	244	235	222	300	282	299	305	316	347	319	Huevos

1/ Cifras preliminares.

2/ Peso neto.

FUENTE: MINAGRI.

Elaboración: BCRP, Sucursal Cusco. Departamento de Estudios Económicos.

ANEXO 2

**MADRE DE DIOS : PRODUCCIÓN PESQUERA 1/
(kg)**

SUBSECTORES	2019						2020						SUBSECTORES	
	Jul.	Ago.	Set.	Oct.	Nov.	Dic.	Ene.	Feb.	Mar.	Abr.	May.	Jun.		Jul.
CHD														CHD
1. Fresco	46 030	39 269	51 555	35 728	50 034	52 013	39 267	43 505	23 091	21 444	22 390	22 157	29 688	1. Fresco

† Cifras preliminar.

Fuente: PRODUCE.

Elaboración: BCRP, Sucursal Cusco. Departamento de Estudios Económicos.



ANEXO 3

MADRE DE DIOS: PRODUCCIÓN MINERA 1/

	2019						2020							
	Jul.	Ago.	Set.	Oct.	Nov.	Dic.	Ene.	Feb.	Mar.	Abr.	May.	Jun.		Jul.
1. MINERÍA METÁLICA 2/														1. MINERÍA METÁLICA 2/
Oro (Onzas troy)	19 529	18 713	17 565	18 006	18 144	17 771	16 343	16 592	9 046	246	1 521	2 549	3 410	Oro (Onzas troy)

1/ Cifras preliminares.

2/ Contenido fino.

Fuente: MINEM.

Elaboración: BCRP, Sucursal Cusco. Departamento de Estudios Económicos.



ANEXO 4

MADRE DE DIOS: EXPORTACIÓN POR GRUPO DE PRODUCTO 1/
(Valor FOB - Miles de US\$)

	2019						2020							
	Jul.	Ago.	Set.	Oct.	Nov.	Dic.	Ene.	Feb.	Mar.	Abr.	May.	Jun.		Jul.
Productos tradicionales	2 632	3 747	3 421	2 551	3 266	4 451	3 626	4 542	1 989	1 548	2 539	2 324	2 186	Productos tradicionales
Mineros	2 632	3 747	3 421	2 551	3 266	4 451	3 626	4 542	1 989	1 548	2 539	2 324	2 186	Mineros
Productos no tradicionales	2 086	1 174	1 204	716	842	882	775	1 424	996	1 229	1 260	1 944	3 634	Productos no tradicionales
Agropecuarios	1 433	958	789	440	668	473	268	605	679	936	1 230	1 420	2 293	Agropecuarios
Maderas y papeles	652	215	412	276	174	408	507	819	317	293	30	524	1 341	Maderas y papeles
Metal-mecánicos	0	0	4	0	0	0	0	0	0	0	0	0	0	Metal-mecánicos
Minerales no metálicos	0	0	0	0	0	0	0	0	0	0	0	0	0	Minerales no metálicos
Pesqueros	0	0	0	0	0	0	0	0	0	0	0	0	0	Pesqueros
Químicos	0	0	0	0	0	0	0	0	0	0	0	0	0	Químicos
TOTAL EXPORTACIONES	4 717	4 921	4 625	3 268	4 108	5 333	4 401	5 966	2 985	2 776	3 800	4 268	5 820	TOTAL EXPORTACIONES

1/ Cifras preliminares.

Fuente: SUNAT.

Elaboración: BCRP, Sucursal Cusco. Departamento de Estudios Económicos.



ANEXO 5

MADRE DE DIOS: EXPORTACIÓN POR GRUPO DE PRODUCTO 1/

(Valor FOB - Miles de US\$)

	2019						2020							
	Jul.	Ago.	Set.	Oct.	Nov.	Dic.	Ene.	Feb.	Mar.	Abr.	May.	Jun.	Jul.	
Productos tradicionales	2 632	3 747	3 421	2 551	3 266	4 451	3 626	4 542	1 989	1 548	2 539	2 324	2 186	Productos tradicionales
Mineros	2 632	3 747	3 421	2 551	3 266	4 451	3 626	4 542	1 989	1 548	2 539	2 324	2 186	Mineros
Oro	2 632	3 747	3 421	2 551	3 266	4 451	3 626	4 542	1 989	1 548	2 539	2 324	2 186	Oro
Productos no tradicionales	2 086	1 174	1 204	716	842	882	775	1 424	996	1 229	1 260	1 944	3 634	Productos no tradicionales
Agropecuarios	1 433	958	789	440	668	473	268	605	679	936	1 230	1 420	2 293	Agropecuarios
Cacao	127	0	0	130	0	0	63	0	0	0	0	0	0	Cacao
Demás frutos de cáscara	0	0	0	0	0	0	0	0	0	0	0	0	0	Demás frutos de cáscara
Habas	0	0	0	0	0	0	0	0	0	0	0	0	0	Habas
Nueces del Brasil con cáscara	0	0	0	0	0	0	1	0	0	0	0	0	0	Nueces del Brasil con cáscara
Nueces del Brasil sin máscara, frescas o secas	1 297	952	778	297	645	468	201	601	676	934	1 150	1 355	2 101	Nueces del Brasil sin máscara, frescas o secas
Quinua	0	0	0	0	0	0	0	0	0	0	0	0	0	Quinua
Resto	9	7	11	13	23	5	4	4	3	2	80	65	193	Resto
Maderas y papeles	652	215	412	276	174	408	507	819	317	293	30	524	1 341	Maderas y papeles
Demás madera moldurada, de coníferas	0	0	0	0	0	0	0	0	0	0	0	0	0	Demás madera moldurada, de coníferas
Madera aserrada de virola, mahogany y balsa	0	0	0	0	0	0	0	0	0	0	0	0	0	Madera aserrada de virola, mahogany y balsa
Madera moldurada distinta de las coníferas	354	57	206	114	174	395	224	461	182	62	17	255	266	Madera moldurada distinta de las coníferas
Maderas aserradas de las maderas tropicales	101	87	70	55	0	14	247	219	22	231	13	58	171	Maderas aserradas de las maderas tropicales
Tablillas y frisos para parques, distinta de coníferas	197	71	136	107	0	0	30	98	63	0	0	212	905	Tablillas y frisos para parques, distinta de coníferas
Resto	0	0	0	0	0	0	6	41	50	0	0	0	0	Resto
Metal-mecánicos	0	0	4	0	0	0	0	0	0	0	0	0	0	Metal-mecánicos
Pesqueros	0	0	0	0	0	0	0	0	0	0	0	0	0	Pesqueros
Químicos	0	0	0	0	0	0	0	0	0	0	0	0	0	Químicos
Sidero-metalúrgicos y joyería	0	0	0	0	0	0	0	0	0	0	0	0	0	Sidero-metalúrgicos y joyería
Resto	0	0	0	0	0	0	0	0	0	0	0	0	0	Resto
TOTAL EXPORTACIONES	4 717	4 921	4 625	3 268	4 108	5 333	4 401	5 966	2 985	2 776	3 800	4 268	5 820	TOTAL EXPORTACIONES

1/ Cifras preliminares.

Fuente: SUNAT.

Elaboración: BCRP, Sucursal Cusco. Departamento de Estudios Económicos.



ANEXO 6

MADRE DE DIOS: IMPORTACIÓN SEGÚN USO O DESTINO ECONÓMICO 1/
(Valor FOB en miles de US\$)

TIPO	2019						2020						TIPO	
	Jul.	Ago.	Set.	Oct.	Nov.	Dic.	Ene.	Feb.	Mar.	Abr.	May.	Jun.		Jul.
I. BIENES DE CONSUMO	980	1 215	937	891	852	1 743	771	1 139	1 380	1 478	2 091	2 035	1 425	I. BIENES DE CONSUMO
Duradero	0	4	0	1	0	1	1	0	0	0	8	0	11	Duradero
No duradero	980	1 212	937	890	852	1 742	770	1 139	1 380	1 478	2 083	2 035	1 414	No duradero
II. INSUMOS	273	463	531	466	463	1 087	85	457	265	71	345	612	485	II. INSUMOS
Combustibles, lubricantes y conexos	0	2	0	0	0	5	0	27	0	5	0	0	0	Combustibles, lubricantes y conexos
Materias primas para la agricultura	15	16	33	27	73	73	16	1	13	22	0	25	14	Materias primas para la agricultura
Materias primas para la industria	258	446	499	439	390	1 009	69	428	252	44	345	588	471	Materias primas para la industria
III. BIENES DE CAPITAL	171	344	131	598	112	347	67	262	301	0	302	179	511	III. BIENES DE CAPITAL
Equipo de transporte	0	0	1	0	0	0	2	0	0	0	0	0	0	Equipo de transporte
Materiales de construcción	171	260	112	481	112	234	0	227	180	0	112	109	251	Materiales de construcción
Para la agricultura	0	52	0	75	0	26	40	0	7	0	113	21	219	Para la agricultura
Para la industria	0	31	18	41	0	87	25	35	114	0	77	49	40	Para la industria
TOTAL IMPORTACIONES	1 424	2 023	1 600	1 954	1 428	3 176	923	1 858	1 946	1 549	2 739	2 826	2 421	TOTAL IMPORTACIONES

1/ Cifras preliminares.

Fuente: SUNAT.

Elaboración: BCRP, Sucursal Cusco. Departamento de Estudios Económicos.



ANEXO 7

MADRE DE DIOS: IMPORTACIÓN SEGÚN USO O DESTINO ECONÓMICO 1/
(Valor FOB en miles de US\$)

TIPO	2019						2020							TIPO
	Jul.	Ago.	Set.	Oct.	Nov.	Dic.	Ene.	Feb.	Mar.	Abr.	May.	Jun.	Jul.	
I. BIENES DE CONSUMO	980	1 215	937	891	852	1 743	771	1 139	1 380	1 478	2 091	2 035	1 425	I. BIENES DE CONSUMO
Duradero	0	4	0	1	0	1	1	0	0	0	8	0	11	Duradero
Muebles y otro equipo para el hogar	0	0	0	0	0	0	0	0	0	0	0	0	0	Muebles y otro equipo para el hogar
Obj.de adorno de uso personal, instrumento musical y otros	0	0	0	1	0	1	1	0	0	0	8	0	0	Obj.de adorno de uso personal, instrumento musical y otros
Utensilios domésticos	0	3	0	0	0	0	0	0	0	0	0	0	9	Utensilios domésticos
No duradero	980	1 212	937	890	852	1 742	770	1 139	1 380	1 478	2 083	2 035	1 414	No duradero
Bebidas	0	0	0	0	0	0	0	0	0	0	0	0	0	Bebidas
Otros bienes de consumo no duradero	30	58	70	0	0	40	45	0	0	0	0	2	6	Otros bienes de consumo no duradero
Productos alimenticios elaborados	805	818	803	775	705	1 503	461	738	816	1 300	1 825	1 783	1 008	Productos alimenticios elaborados
Productos alimenticios primarios	146	335	64	114	147	199	264	388	563	178	258	250	400	Productos alimenticios primarios
II. INSUMOS	273	463	531	466	463	1 087	85	457	265	71	345	612	485	II. INSUMOS
Combustibles, lubricantes y conexos	0	2	0	0	0	5	0	27	0	5	0	0	0	Combustibles, lubricantes y conexos
Combustibles semielaborados	0	2	0	0	0	5	0	0	0	5	0	0	0	Combustibles semielaborados
Lubricantes	0	0	0	0	0	0	0	27	0	0	0	0	0	Lubricantes
Materias primas para la agricultura	15	16	33	27	73	73	16	1	13	22	0	25	14	Materias primas para la agricultura
Alimentos para animales elaborados	15	16	33	27	13	30	15	0	13	22	0	25	14	Alimentos para animales elaborados
Alimentos para animales semielaborados	0	0	0	0	60	44	1	0	0	0	0	0	0	Alimentos para animales semielaborados
Materias primas para la industria	258	446	499	439	390	1 009	69	428	252	44	345	588	471	Materias primas para la industria
Productos agropecuarios no alimenticios elaborados	0	40	0	63	21	115	63	42	129	0	0	20	0	Productos agropecuarios no alimenticios elaborados
Productos agropecuarios no alimenticios primarios	0	0	0	0	0	0	0	18	0	0	0	0	0	Productos agropecuarios no alimenticios primarios
Productos agropecuarios no alimenticios semielaborados	0	152	0	11	168	161	0	155	16	32	22	67	51	Productos agropecuarios no alimenticios semielaborados
Productos alimenticios primarios	35	168	278	162	50	446	6	18	0	12	0	75	235	Productos alimenticios primarios
Productos alimenticios semielaborados	23	0	22	0	25	0	0	0	0	0	0	0	0	Productos alimenticios semielaborados
Productos mineros elaborados	201	86	199	203	126	257	0	196	108	0	323	416	185	Productos mineros elaborados
Productos químico - farmacéuticos primarios	0	0	0	0	0	30	0	0	0	0	0	1	0	Productos químico - farmacéuticos primarios
Productos químico - farmacéuticos semielaborados	0	0	0	0	0	0	0	0	0	0	0	0	0	Productos químico - farmacéuticos semielaborados
III. BIENES DE CAPITAL	171	344	131	598	112	347	67	262	301	0	302	179	511	III. BIENES DE CAPITAL
Equipo de transporte	0	0	1	0	0	0	2	0	0	0	0	0	0	Equipo de transporte
Equipos de transporte-equipos rodantes de transporte	0	0	0	0	0	0	2	0	0	0	0	0	0	Equipos de transporte-equipos rodantes de transporte
Equipos de transporte-partes y accesorios de equipo de transporte	0	0	1	0	0	0	0	0	0	0	0	0	0	Equipos de transporte-partes y accesorios de equipo de transporte
Materiales de construcción	171	260	112	481	112	234	0	227	180	0	112	109	251	Materiales de construcción
Materiales de construcción - elaborados	171	260	112	481	112	234	0	227	180	0	112	109	251	Materiales de construcción - elaborados
Materiales de construcción - semielaborados	0	0	0	0	0	0	0	0	0	0	0	0	0	Materiales de construcción - semielaborados
Para la agricultura	0	52	0	75	0	26	40	0	7	0	113	21	219	Para la agricultura
Bienes de capital para la agricultura-maquinas y herramientas	0	52	0	75	0	26	40	0	7	0	113	21	75	Bienes de capital para la agricultura-maquinas y herramientas
Bienes de capital para la agricultura-otro equipo para la agricultura	0	0	0	0	0	0	0	0	0	0	0	0	0	Bienes de capital para la agricultura-otro equipo para la agricultura
De mas bienes de capital	0	0	0	0	0	0	0	0	0	0	0	0	144	De mas bienes de capital
Para la industria	0	31	18	41	0	87	25	35	114	0	77	49	40	Para la industria
Bienes de capital para la industria-herramientas	0	28	1	20	0	75	0	0	0	0	0	42	31	Bienes de capital para la industria-herramientas
Bienes de capital para la industria-maquinas y aparatos de ofic. serv. y científicos	0	2	0	1	0	2	0	0	0	0	0	1	0	Bienes de capital para la industria-maquinas y aparatos de ofic. serv. y científicos
Bienes de capital para la industria-otro equipo fijo	0	1	9	16	0	9	22	31	114	0	74	2	9	Bienes de capital para la industria-otro equipo fijo
Bienes de capital para la industria-partes y accesorios de maquinaria industrial	0	1	8	4	0	0	3	4	0	0	3	5	0	Bienes de capital para la industria-partes y accesorios de maquinaria industrial
TOTAL IMPORTACIONES	1 424	2 023	1 600	1 954	1 428	3 176	923	1 858	1 946	1 549	2 739	2 826	2 421	TOTAL IMPORTACIONES

1/ Cifras preliminares.

Fuente: SUNAT.

Elaboración: BCRP, Sucursal Cusco. Departamento de Estudios Económicos.



ANEXO 8

MADRE DE DIOS: CRÉDITOS 1/
(Saldos en millones de Soles)

ENTIDADES FINANCIERAS	2019						2020							ENTIDADES FINANCIERAS
	Jul.	Ago.	Set.	Oct.	Nov.	Dic.	Ene.	Feb.	Mar.	Abr.	May.	Jun.	Jul.	
I. Banco de la nación 2/	39	39	40	40	40	40	40	40	39	39	39	38	38	I. Banco de la nación 2/
II. Agrobanco 3/	3	4	3	3	3	3	3	3	3	3	3	3	3	II. Agrobanco 3/
III. Banca múltiple	241	243	246	250	255	258	254	267	264	261	269	226	233	III. Banca múltiple
IV. Instituciones no bancarias	430	434	436	437	441	445	445	448	441	436	439	437	440	IV. Instituciones no bancarias
Financieras	63	64	63	63	63	63	63	63	63	62	61	62	62	Financieras
Cajas Municipales	367	370	373	374	378	382	381	385	378	374	378	374	377	Cajas Municipales
Cajas Rurales	0	0	0	0	0	0	0	0	0	0	0	0	0	Cajas Rurales
Edpymes	0	0	0	0	0	0	0	0	0	0	0	0	0	Edpymes
TOTAL	714	720	725	731	739	746	741	758	748	739	750	703	713	TOTAL
En M/N	711	717	722	728	736	741	739	746	736	728	739	692	703	En M/N
En M/E	3	3	3	3	3	4	3	11	11	11	11	11	10	En M/E

1/ Cifras Preliminares.

2/ Considera solo los créditos de consumo e hipotecario.

3/ No considera los créditos a las demás empresas del sistema financiero.

Fuente: SBS.

Elaboración: BCRP, Sucursal Cusco. Departamento de Estudios Económicos.



ANEXO 9

MADRE DE DIOS: CARTERA PESADA 1/
(En porcentajes)

ENTIDADES FINANCIERAS	2019							2020						ENTIDADES FINANCIERAS
	Jun.	Jul.	Ago.	Set.	Oct.	Nov.	Dic.	Ene.	Feb.	Mar.	Abr.	May.	Jun.	
I. Banco de la nación	3,4	3,4	3,5	3,4	3,5	3,5	3,5	3,5	3,6	3,7	4,0	4,6	4,7	I. Banco de la nación
II. Agrobanco	79,6	83,5	82,0	88,4	89,9	91,4	90,0	90,2	88,0	87,0	87,3	87,6	87,6	II. Agrobanco
III. Banca múltiple	4,6	4,9	5,2	5,2	5,0	4,9	5,0	5,3	4,8	4,7	5,2	4,2	4,1	III. Banca múltiple
IV. Instituciones no bancarias	4,3	4,4	4,6	4,6	4,6	4,6	4,4	4,8	4,7	4,7	4,8	4,8	5,0	IV. Instituciones no bancarias
Cajas Municipales	4,2	4,4	4,5	4,5	4,5	4,6	4,5	4,9	4,7	4,7	4,8	4,7	4,8	Cajas Municipales
Cajas Rurales de Ahorro y Crédito	0,0	0,0	0,0	0,0	0,0	0,0	0,0	0,0	0,0	0,0	0,0	0,0	0,0	Cajas Rurales de Ahorro y Crédito
Edpymes	0,0	0,0	0,0	0,0	0,0	0,0	0,0	0,0	0,0	0,0	0,0	0,0	0,0	Edpymes
Financieras	4,7	4,8	5,4	5,1	5,0	4,9	3,8	4,4	4,5	4,5	4,7	5,1	5,8	Financieras
TOTAL	4,7	4,9	5,2	5,0	5,0	5,0	4,9	5,2	5,0	4,9	5,2	4,9	4,9	TOTAL

1/ Cifras Preliminares.

Fuente: SBS.

Elaboración: BCRP, Sucursal Cusco. Departamento de Estudios Económicos.

ANEXO 10

MADRE DE DIOS: DEPÓSITOS 1/
(Saldos en millones de Soles)

ENTIDADES FINANCIERAS	2019						2020							ENTIDADES FINANCIERAS
	Jul.	Ago.	Set.	Oct.	Nov.	Dic.	Ene.	Feb.	Mar.	Abr.	May.	Jun.	Jul.	
I. Banco de la nación	69	71	74	81	78	79	81	77	79	82	86	92	95	I. Banco de la nación
II. Banca múltiple	179	185	187	194	199	206	204	210	197	197	240	241	259	II. Banca múltiple
III. Instituciones no bancarias	142	144	147	149	150	152	154	155	147	142	150	150	157	III. Instituciones no bancarias
Financieras	6	6	7	7	7	7	7	7	6	6	5	6	6	Financieras
Cajas Municipales	136	138	141	142	143	145	146	148	141	136	145	144	151	Cajas Municipales
Cajas Rurales	0	0	0	0	0	0	0	0	0	0	0	0	0	Cajas Rurales
TOTAL	390	400	409	423	428	437	439	442	424	421	477	482	510	TOTAL
En M/N	348	358	366	378	385	389	393	390	376	374	425	437	466	En M/N
En M/E	42	42	43	45	43	48	46	52	48	47	51	45	44	En M/E

1/ Cifras Preliminares.

Fuente: SBS.

Elaboración: BCRP, Sucursal Cusco, Departamento de Estudios Económicos.

ANEXO 11

MADRE DE DIOS: EJECUCIÓN DEL PRESUPUESTO PÚBLICO

(Millones de Soles)

TIPO	2019						2020							TIPO
	Jul.	Ago.	Set.	Oct.	Nov.	Dic.	Ene.	Feb.	Mar.	Abr.	May.	Jun.	Jul.	
I. GASTOS CORRIENTES	71	41	43	38	52	181	32	50	43	162	57	38	63	I. GASTOS CORRIENTES
Gobierno Nacional	33	29	20	12	26	128	12	28	19	139	34	15	35	Gobierno Nacional
Gobierno Regional	32	8	19	21	22	45	18	18	19	20	20	19	24	Gobierno Regional
Gobiernos Locales	6	5	4	4	4	8	2	4	5	3	3	4	4	Gobiernos Locales
Remuneraciones	33	8	20	21	21	30	22	21	22	21	21	20	23	Remuneraciones
Gobierno Nacional	7	6	6	6	8	8	7	6	7	6	7	6	7	Gobierno Nacional
Gobierno Regional	25	1	13	14	12	21	14	13	14	14	14	14	15	Gobierno Regional
Gobiernos Locales	1	1	1	1	1	2	1	1	1	1	1	1	1	Gobiernos Locales
Bienes y Servicios	30	19	18	23	26	61	8	23	13	125	25	13	35	Bienes y Servicios
Gobierno Nacional	20	10	10	14	15	35	3	16	5	117	18	5	23	Gobierno Nacional
Gobierno Regional	6	6	6	6	9	20	4	4	5	5	6	5	9	Gobierno Regional
Gobiernos Locales	4	3	3	3	3	6	1	2	4	2	2	2	3	Gobiernos Locales
Transferencias 1/	7	14	5	-6	5	89	1	6	8	16	11	5	6	Transferencias 1/
Gobierno Nacional	5	13	4	-7	4	85	1	5	8	15	10	4	5	Gobierno Nacional
Gobierno Regional	1	1	1	1	0	3	1	0	0	1	1	0	1	Gobierno Regional
Gobiernos Locales	0	0	0	0	0	0	0	0	0	0	0	0	0	Gobiernos Locales
II. FORMACIÓN BRUTA DE CAPITAL	24	24	24	130	33	75	9	16	14	113	3	6	10	II. FORMACIÓN BRUTA DE CAPITAL
Gobierno Nacional	3	6	5	108	11	24	3	4	2	104	1	1	2	Gobierno Nacional
Gobierno Regional	19	17	15	19	17	39	4	6	7	7	2	4	6	Gobierno Regional
Gobiernos Locales	3	2	3	4	5	12	2	6	6	3	1	1	2	Gobiernos Locales
III. OTROS GASTOS DE CAPITAL 2/	0	0	7	0	38	0	0	0	0	0	0	0	0	III. OTROS GASTOS DE CAPITAL 2/
GASTO NO FINANCIERO TOTAL (I+II+III)	95	66	74	168	123	255	41	66	58	275	61	44	73	GASTO NO FINANCIERO TOTAL (I+II+III)
<i>Gobierno Nacional</i>	<i>35</i>	<i>35</i>	<i>25</i>	<i>120</i>	<i>76</i>	<i>152</i>	<i>15</i>	<i>32</i>	<i>21</i>	<i>243</i>	<i>35</i>	<i>16</i>	<i>37</i>	<i>Gobierno Nacional</i>
<i>Gobierno Regional</i>	<i>51</i>	<i>25</i>	<i>42</i>	<i>41</i>	<i>39</i>	<i>83</i>	<i>22</i>	<i>24</i>	<i>26</i>	<i>27</i>	<i>22</i>	<i>23</i>	<i>30</i>	<i>Gobierno Regional</i>
<i>Gobiernos Locales</i>	<i>8</i>	<i>7</i>	<i>7</i>	<i>8</i>	<i>9</i>	<i>20</i>	<i>4</i>	<i>9</i>	<i>11</i>	<i>6</i>	<i>3</i>	<i>4</i>	<i>6</i>	<i>Gobiernos Locales</i>

1/ Incluye el pago de pensiones, donaciones y otros gastos corrientes.

2/ Incluye donaciones y transferencias.

Información actualizada al 31 de julio de 2020.

Fuente: MEF.

Elaboración: BCRP, Sucursal Cusco. Departamento de Estudios Económicos.



ANEXO 12

MADRE DE DIOS: INGRESOS CORRIENTES DEL GOBIERNO CENTRAL 1/
(Millones de soles)

INGRESOS	2019						2020						INGRESOS	
	Jul.	Ago.	Set.	Oct.	Nov.	Dic.	Ene.	Feb.	Mar.	Abr.	May.	Jun.		Jul.
I. INGRESOS TRIBUTARIOS	7	7	8	8	8	8	9	7	6	3	5	6	8	I. INGRESOS TRIBUTARIOS
1. Impuestos a los ingresos	4	4	5	5	5	5	6	5	3	1	2	3	5	1. Impuestos a los ingresos
- Personas Naturales	1	1	1	1	1	1	1	1	1	1	1	1	1	- Personas Naturales
- Personas Jurídicas	3	3	3	3	4	3	4	3	2	1	1	2	2	- Personas Jurídicas
- Regularización	0	0	0	0	0	0	1	0	1	0	0	1	1	- Regularización
2. Impuestos a la importación	0	0	0	0	0	0	0	0	0		0	0	0	2. Impuestos a la importación
3. Impuesto General a las Ventas	1	2	1	2	1	2	2	2	2	1	2	2	3	3. Impuesto General a las Ventas
- Operaciones Internas	1	1	1	2	1	1	1	1	1	0	1	1	1	- Operaciones Internas
- Operaciones Externas	0	0	0	0	0	1	1	1	1	1	1	2	2	- Operaciones Externas
4. Impuesto Selectivo al Consumo	0	0	0	0	0	0	0	0						4. Impuesto Selectivo al Consumo
5. Otros Ingresos tributarios	1	1	1	1	1	1	1	1	1	0	0	1	1	5. Otros Ingresos tributarios
II. INGRESOS NO TRIBUTARIOS	0	0	0	0	0	0	0	0	0	0	0	0	0	II. INGRESOS NO TRIBUTARIOS
INGRESOS CORRIENTES (I+II)	7	7	8	8	8	8	9	7	6	3	5	6	9	INGRESOS CORRIENTES (I+II)

1/ Debido al redondeo de los datos parciales, los totales pueden diferir de la suma de las partes.

Fuente: SUNAT.

Elaboración: BCRP, Sucursal Cusco. Departamento de Estudios Económicos.

