

BANCO CENTRAL DE RESERVA DEL PERÚ
SUCURSAL CUSCO



MADRE DE DIOS: Síntesis de Actividad Económica
Marzo 2020¹

Departamento de Estudios Económicos

¹ En la elaboración del presente informe participaron Víctor Chique, José Apaza y Juniors Sánchez.

ÍNDICE

	<i>Página</i>
RESUMEN EJECUTIVO.....	3
I. ACTIVIDAD PRODUCTIVA.....	5
1. Actividad Primaria.....	5
1.1 Sector agropecuario.....	5
1.2 Sector pesca.....	6
1.3 Sector minería.....	7
2. Otros indicadores sectoriales.....	8
2.1 Arribos a los establecimientos de hospedaje.....	8
II. ASPECTOS LABORALES.....	9
1. Empleo.....	9
III. SECTOR EXTERNO.....	10
1. Exportaciones.....	10
2. Importaciones.....	11
IV. CRÉDITO Y DEPÓSITOS.....	12
1. Crédito.....	12
2. Depósitos.....	13
V. EJECUCIÓN DEL PRESUPUESTO DE GASTOS DEL GOBIERNO GENERAL.....	15
1. Gasto no financiero.....	15
2. Gastos corrientes.....	15
3. Formación bruta de capital.....	15
VI. ANEXOS.....	18

RESUMEN EJECUTIVO

Principales hechos de importancia

- Las actividades primarias reportaron resultados mixtos en marzo; el **sector minería** disminuyó 51,2 por ciento; en cambio, el **agropecuario** aumentó 1,6 por ciento.
- En **otros indicadores de la actividad económica** del departamento; el **crédito** se incrementó en 7,0 por ciento, por los mayores créditos a personas (10,2 por ciento) y a empresas (5,3 por ciento); en otro aspecto, la **inversión** se contrajo 5,3 por ciento.

Actividad Primaria

- El **sector agropecuario** se expandió 1,6 por ciento interanual en marzo, explicado por una mayor producción de piña, cacao y arroz cáscara. Asimismo, en enero y marzo, la producción agropecuaria creció 10,0 por ciento.
- El **sector pesca** decreció 13,2 por ciento interanual en enero, resultado de un menor desembarque de yahuarachi, zúngaro y paco; en cambio, hubo una mayor producción de boquichico.
- La **actividad minera** disminuyó 51,2 por ciento en marzo, asociada a una menor extracción de oro. Con este resultado, en enero y marzo, la actividad se contrajo en 32,2 por ciento con respecto al mismo periodo del año previo.

Otros Indicadores de Actividad Económica

- El **saldo de crédito** alcanzó S/ 748 millones al cierre del mes de marzo, mostrando un crecimiento de 7,0 por ciento con respecto a similar mes de 2019. Ello debido al aumento del crédito hipotecario (14,7 por ciento), de consumo (9,9 por ciento) y el otorgado a empresas (5,3 por ciento).
- El gasto en **formación bruta de capital** (S/ 14 millones) se contrajo 5,3 por ciento en marzo, explicado por los menores gastos en el Gobierno nacional y en el Gobierno regional, pese a un mayor gasto en los Gobiernos locales. No obstante, el gasto creció 43,2 por ciento entre enero y marzo, por los mayores gastos en los Gobiernos locales y en el Gobierno regional.

CUADRO N° 1
OTROS INDICADORES DE ACTIVIDAD ECONÓMICA
 (Variación % respecto a similar mes del año anterior)

	Oct.19	Nov.19	Dic.19	Ene.20	Feb.20	Mar.20
Arribos a los establecimientos de hospedaje	↑ 0,6	↑ 1,6	↓ -0,7	n.d.	n.d.	n.d.
Crédito total 1/	↑ 8,8	↑ 8,6	↑ 8,2	↑ 7,1	↑ 9,5	↑ 7,0
Crédito de consumo 1/	↑ 12,3	↑ 9,3	↑ 7,7	↑ 7,9	↑ 11,2	↑ 9,9
Crédito hipotecario 1/	↑ 24,6	↑ 23,2	↑ 23,9	↑ 23,1	↑ 19,8	↑ 14,7
Formación bruta de capital 2/	↓ -4,3	↑ 17,2	↑ 44,3	↑ 163,3	↑ 76,1	↓ -5,3

1/ En términos nominales.

2/ En términos reales.

Fuentes: BCRP, Sucursal Cusco. MINCETUR, SBS y MEF.



I. ACTIVIDAD PRODUCTIVA

1. Actividad Primaria

1.1 Sector agropecuario

- La producción agropecuaria se incrementó en 1,6 por ciento en marzo, debido a una mayor producción del subsector agrícola (2,7 por ciento). Con ello, la producción agropecuaria creció 10,0 por ciento en el primer trimestre del año.
- La expansión del subsector agrícola (2,7 por ciento) fue explicado por la mayor producción orientada al mercado interno (5,1 por ciento); en el que se registró una mayor producción de piña (49,6 por ciento) y arroz cáscara (7,5 por ciento), siendo moderado por una menor producción de plátano (-14,5 por ciento) y papaya (-12,8 por ciento). En cambio, la producción orientada al mercado externo y agroindustria disminuyó 1,4 por ciento, debido a una menor producción de maíz amarillo duro (-4,8 por ciento). Asimismo, entre enero y marzo, la actividad agrícola registró un incremento de 15,0 por ciento, asociada a la mayor producción de arroz cáscara (26,1 por ciento) y maíz amarillo duro (13,9 por ciento).
- La leve caída del subsector pecuario (-0,6 por ciento) fue explicada por la menor producción de huevos (-1,3 por ciento) y carne de ave (-1,2 por ciento). Así, en el primer trimestre, la actividad pecuaria no mostró variación.

CUADRO N° 2
SECTOR AGROPECUARIO 1/
(Miles de Toneladas)

Subsectores	Estructura Porcentual 2018 2/	Marzo			Enero - Marzo				
		2019	2020	Var.%	Contribución al crecimiento 3/	2019	2020	Var.%	Contribución al crecimiento 3/
AGRÍCOLA	59,6			2,7	1,8			15,0	10,0
Orientada al mercado externo y agroindustria 2/	12,7			-1,4	-0,3			15,3	3,9
Maíz amarillo duro	8,5	5,4	5,1	-4,8	-1,1	16,3	18,6	13,9	3,4
Café	0,0	0,0	0,0	0,0	0,0	0,0	0,0	0,0	0,0
Caña de azúcar	0,1	0,2	0,2	5,6	0,0	0,4	0,5	32,9	0,0
Cacao	3,6	0,1	0,1	40,4	0,8	0,1	0,1	43,1	0,5
Achiote	0,0	0,0	0,0	-	-	0,0	0,0	-	-
Mango	0,1	0,0	0,0	-	-	0,0	0,0	-	-
Palta	0,4	0,0	0,0	-	-	0,0	0,0	-	-
Orientada al mercado interno 2/	46,9			5,1	2,2			14,8	6,1
Brachiaria	20,6	74,4	87,4	17,5	3,0	220,0	262,2	19,2	3,4
Arroz cáscara	3,8	1,3	1,4	7,5	0,5	4,0	5,0	26,1	1,9
Piña	1,4	0,4	0,5	49,6	0,4	1,1	1,6	45,6	0,4
Sandía	0,1	0,0	0,0	40,7	0,0	0,1	0,2	83,8	0,1
Yuca	3,3	1,4	1,4	-2,8	-0,1	3,9	4,5	16,5	0,5
Mandarina	0,2	0,0	0,0	-100,0	-0,2	0,0	0,0	-100,0	-0,1
Papaya	8,5	2,9	2,5	-12,8	-0,7	7,2	7,7	7,6	0,4
Plátano	6,6	2,4	2,0	-14,5	-0,8	6,9	7,1	3,9	0,2
PECUARIO	40,4			-0,6	-0,2			0,0	0,0
Carne de ave 4/	23,5	0,7	0,7	-1,2	-0,2	2,1	2,1	-0,6	-0,1
Huevos	7,1	0,3	0,3	-1,3	-0,1	0,9	0,9	-2,1	-0,1
Carne de porcino 4/	2,2	0,1	0,1	1,2	0,0	0,2	0,2	0,8	0,0
Leche	0,8	0,1	0,1	6,2	0,0	0,5	0,5	0,2	0,0
Carne de vacuno 4/	6,6	0,2	0,2	1,1	0,1	0,6	0,6	3,7	0,2
SECTOR AGROPECUARIO	100,0			1,6	1,6			10,0	10,0

1/ Cifras preliminares.

2/ Estimado a precios del 2007.

3/ Con base en la estructura de similar periodo 2019.

4/ Peso neto.

Fuente: MINAGRI.

Elaboración: BCRP, Sucursal Cusco. Departamento de Estudios Económicos.

- Las siembras de la campaña agrícola 2019/2020 alcanzaron 11 191 hectáreas hasta enero de 2020, extensión mayor en 6,7 por ciento respecto a similar periodo de la campaña anterior. El incremento estuvo asociado a una mayor superficie sembrada de cultivos transitorios como: yuca (27,6 por ciento) y maíz amarillo duro (7,1 por ciento); asimismo, en los cultivos permanentes y semipermanentes hubo un incremento de la instalación de plátano y brachiaria (645,9 por ciento).

CUADRO N° 3
SUPERFICIE SEMBRADA 1/
(Hectáreas)

	Campaña agrícola 2/		Variación	
	2018/2019	2019/2020	Absoluta	Porcentual
CULTIVOS TRANSITORIOS	8 619	9 097	478	5,5
Maíz amarillo duro	5 948	6 371	423	7,1
Yuca	551	703	152	27,6
Sandía	4	17	13	325,0
Uncucha	22	35	13	59,1
Camote	24	36	12	50,0
Caigua	0	0	0	-
Col	0	0	0	-
Soya	0	0	0	-
Tomate	0	0	0	-
Zapallo	0	0	0	-
Arroz	2 070	1 935	- 135	-6,5
Otros	0	0	0	-
CULTIVOS PERMANENTES Y SEMIPERMANENTES	1 871	2 094	223	11,9
Brachiaria	37	276	239	645,9
Plátano	0	181	181	-
Cacao	104	32	- 72	-69,2
Achiote	549	455	- 94	-17,1
Otros	1 181	1 150	- 31	-2,6
Total	10 490	11 191	701	6,7

1/ Cifras preliminares.

2/ En agosto 2019 - enero 2020.

Fuente: MINAGRI.

Elaboración: BCRP, Sucursal Cusco. Departamento de Estudios Económicos.

1.2 Sector pesca

- La actividad pesquera decreció 13,2 por ciento interanual en enero, como consecuencia de un menor desembarque de yahuarachi (-47,4 por ciento), zúngaro (-36,3 por ciento) y paco (-11,5 por ciento); siendo contrarrestado en parte por una mayor producción de boquichico (115,8 por ciento).

CUADRO N° 4
SECTOR PESCA 1/
(En toneladas)

Subsectores	Enero		
	2019	2020	Var. %
Consumo Humano Directo (CHD)			
Fresco	45	39	-11,8
SECTOR PESCA 2/			-13,2

1/ Cifras preliminares.

2/ Estimado a precios de 2007.

Fuente: PRODUCE.

Elaboración: BCRP, Sucursal Cusco. Departamento de Estudios Económicos.

1.3 Sector minería

- La producción minera disminuyó 51,2 por ciento interanual en marzo, ya que la producción de oro descendió de 18 526 en marzo de 2019 a 9 046 onzas troy. El resultado fue explicado por las medidas de aislamiento obligatorio que el Gobierno decretó.
- En el mismo sentido, la producción descendió 32,2 por ciento en los primeros tres meses del año, explicado por una menor extracción de oro.

**CUADRO N° 5
SECTOR MINERÍA 1/**

Mineral	Estructura Porcentual 2018 2/	Marzo				Enero - Marzo			
		2019	2020	Var. %	Contribución 3/	2019	2020	Var. %	Contribución 3/
Oro (Onzas troy)	100,0	18 526	9 046	-51,2	-51,2	61 882	41 981	-32,2	-32,2
SECTOR MINERÍA 2/	100,0			-51,2	-51,2			-32,2	-32,2

1/ Cifras preliminares.

2/ Estimado a precios de 2007.

3/ Con base en la estructura de similar periodo de 2019.

Fuente: Ministerio de Energía y Minas (MINEM).

Elaboración: BCRP, Sucursal Cusco. Departamento de Estudios Económicos.

**GRÁFICO N° 1
EVOLUCIÓN DE LA PRODUCCIÓN MINERA**
(Variación % real respecto a similar periodo del año anterior)

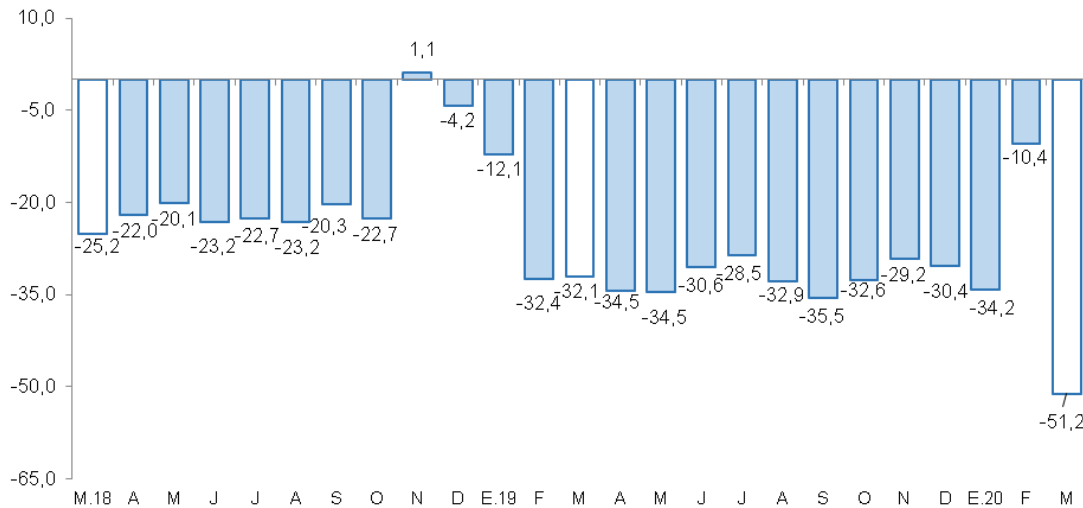

Fuente: MINEM.

Elaboración: BCRP, Sucursal Cusco, Departamento de Estudios Económicos.

- En marzo, el precio del oro se ubicó en US\$/oz.tr. 1 592,0; menor en 0,3 por ciento respecto al mes previo (US\$/oz.tr. 1 597,0).

2. Otros indicadores sectoriales

2.1 Arribos a los establecimientos de hospedaje

- Los arribos de turistas a los establecimientos de hospedaje de Madre de Dios disminuyeron 0,7 por ciento en diciembre interanual, alcanzando los 39 304 visitantes. Se registró menores llegadas de turistas extranjeros (-6,9 por ciento), la que fue contrarrestada por las mayores visitas nacionales (0,6 por ciento).
- De acuerdo a su procedencia, en los arribos extranjeros llegaron menos visitantes procedentes de Estados Unidos (-22,6 por ciento) y Brasil (-10,8 por ciento); no obstante, en cuanto a los visitantes nacionales, hubo mayores registros procedentes de Lima Metropolitana y Callao (19,0 por ciento) y Apurímac (5,3 por ciento).
- En cambio, en 2019, los arribos a la región se incrementaron en 0,8 por ciento con respecto a 2018.

GRÁFICO N° 2
EVOLUCIÓN DE ARRIBOS A ESTABLECIMIENTOS DE HOSPEDAJE
 (Variación % respecto a similar mes del año anterior)

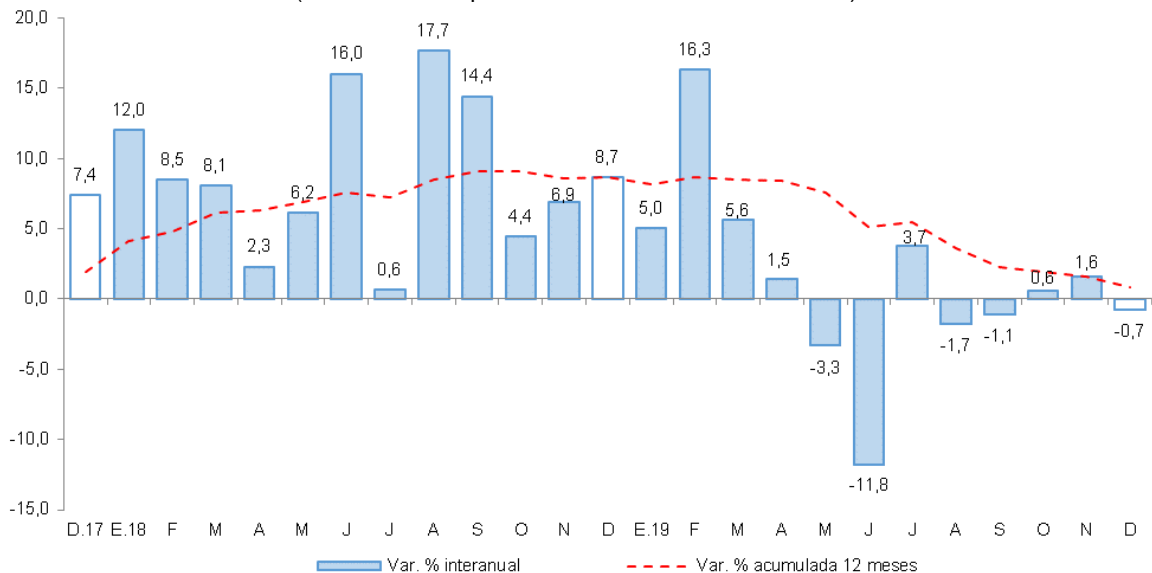

Fuente: MINCETUR - Encuesta Mensual a Establecimientos de Hospedaje Temporal.
 Elaboración: BCRP, Sucursal Cusco. Departamento de Estudios Económicos.



II. ASPECTOS LABORALES

1. Empleo

- El índice de empleo en las empresas privadas formales de 10 a más trabajadores de la ciudad de Puerto Maldonado se expandió en 12,1 por ciento interanual en diciembre, debido a la mayor demanda laboral de los sectores: industria manufacturera (60,2 por ciento); comercio (15,4 por ciento); extractiva (11,7 por ciento); transporte, almacenamiento y comunicaciones (10,0 por ciento) y servicios (6,0 por ciento).
- Con ello, el empleo formal creció 7,0 por ciento en 2019, asociado a la mayor demanda laboral de los sectores: industria manufacturera (38,7 por ciento); comercio (11,0 por ciento); extractiva (8,4 por ciento); transportes, almacenes y comunicaciones (7,0 por ciento) y servicios (1,0 por ciento).

CUADRO N° 6
CIUDAD DE PUERTO MALDONADO: ÍNDICE MENSUAL DE EMPLEO EN EMPRESAS PRIVADAS FORMALES DE 10 Y MÁS TRABAJADORES POR RAMA DE ACTIVIDAD ECONÓMICA 1/
 (Octubre 2010=100)

Sectores	Diciembre			Enero - Diciembre		
	2018	2019	Var.%	2018	2019	Var.%
Extractiva 2/	118,3	132,2	11,7	116,7	126,6	8,4
Industria manufacturera	25,9	41,5	60,2	26,1	36,2	38,7
Comercio	139,2	160,7	15,4	163,2	181,2	11,0
Transporte, almacenamiento y comunicaciones	66,9	73,6	10,0	67,7	72,5	7,0
Servicios 3/	94,6	100,3	6,0	94,4	95,3	1,0
TOTAL	81,1	90,9	12,1	82,6	88,4	7,0

Nota: La información corresponde al primer día de cada mes.

1/ Cifras preliminares.

2/ Conformada por las subramas agricultura, pesca y minería.

3/ Conformada por las subramas servicios prestados a empresas, restaurantes y hoteles, establecimientos financieros, enseñanza, servicios sociales y comunales; y electricidad, gas y agua.

Fuente: MTPE - Encuesta Nacional de Variación Mensual del Empleo (ENVME).

Elaboración: BCRP, Sucursal Cusco. Departamento de Estudios Económicos.

GRÁFICO N° 3
CIUDAD DE PUERTO MALDONADO: EMPLEO FORMAL URBANO EN EMPRESAS DE 10 A MÁS TRABAJADORES
 (Variación % respecto a similar mes del año anterior)

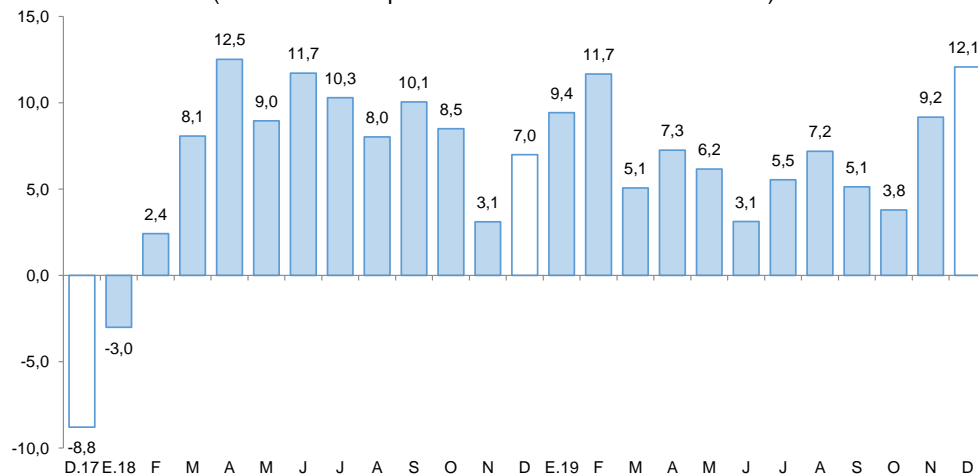

Fuente: MTPE.

Elaboración: BCRP, Sucursal Cusco. Departamento de Estudios Económicos.

III. SECTOR EXTERNO

1. Exportaciones

- Las exportaciones de Madre de Dios totalizaron US\$ 2,9 millones en marzo, monto mayor en 89,0 por ciento interanual, debido a los mayores envíos de productos tradicionales (753,6 por ciento), siendo contrarrestado parcialmente por las menores exportaciones de productos no tradicionales (-28,5 por ciento).
- Las exportaciones de productos tradicionales (US\$ 2,0 millones) aumentaron 753,6 por ciento debido al mayor envío de oro. No obstante, las exportaciones no tradicionales (US\$ 941 mil) disminuyeron 28,5 por ciento, por los menores envíos de madera moldurada distinta de las coníferas y, tablillas y frisos para parques.
- Las exportaciones del primer trimestre (US\$ 13,2 millones) crecieron 9,8 por ciento respecto al mismo periodo del año 2019, debido al incremento en las exportaciones de productos tradicionales (26,4 por ciento).
- Los principales destinos de las exportaciones fueron India (43,7 por ciento del total), Emiratos Árabes Unidos (33,4 por ciento), China (5,7 por ciento) y Corea del Sur (4,5 por ciento). A la India y a los Emiratos Árabes Unidos se enviaron principalmente oro, mientras que a los demás mercados se enviaron madera y nueces de Brasil sin cáscara.

CUADRO N° 7
EXPORTACIONES POR GRUPO DE PRODUCTOS 1/
(Valor FOB en miles de US\$)

	Estructura %	Marzo		Enero - Marzo	
	2018	2019	2020	2019	2020
Productos tradicionales	66,8	233	1 989	8 035	10 157
Mineros	66,8	233	1 989	8 035	10 157
Productos no tradicionales	33,2	1 317	941	3 961	3 017
Agropecuarios	26,1	585	624	1 856	1 492
Maderas y papeles	7,1	710	317	2 083	1 525
Metal-mecánicos	0,1	0	0	0	0
Minerales no metálicos	0,0	0	0	0	0
Pesqueros	0,0	0	0	0	0
Químicos	0,0	22	0	22	0
Sidero-metalúrgicos y joyería	0,0	0	0	0	0
Textiles	0,0	0	0	0	0
Resto	0,0	0	0	0	0
TOTAL EXPORTACIONES	100,0	1 550	2 930	11 997	13 174

1/ Cifras preliminares.

Fuente: SUNAT.

Elaboración: BCRP, Sucursal Cusco. Departamento de Estudios Económicos.

2. Importaciones

- Las importaciones de Madre de Dios (US\$ 1,9 millones) registraron una caída de 30,8 por ciento en marzo, debido a las menores adquisiciones de insumos (-55,5 por ciento), bienes de capital (-38,2 por ciento) y bienes de consumo (-20,2 por ciento).
- En insumos, disminuyeron las importaciones de materias primas para la industria; en bienes de capital, se redujo la adquisición de bienes de capital para la agricultura y para la industria; y en bienes de consumo, hubo una menor compra de productos alimenticios primarios (nueces de Brasil sin cáscara).
- Las importaciones (US\$ 4,7 millones) disminuyeron 28,6 por ciento entre enero y marzo, como resultado de las menores importaciones de insumos (-43,6 por ciento), bienes de capital (-30,0 por ciento) y bienes de consumo (-23,2 por ciento).
- Según origen, en el primer trimestre, el 98,0 por ciento de las importaciones provinieron de Brasil. Los principales bienes importados fueron además carne de animales de la especie bovina, fresca o refrigerada y; nueces del Brasil con cáscara.

CUADRO N° 8
IMPORTACIONES SEGÚN USO O DESTINO ECONÓMICO 1/
(Valor FOB en miles de US\$)

GRUPO	Estructura % 2018	Marzo		Enero - Marzo	
		2019	2020	2019	2020
I. BIENES DE CONSUMO	57,1	1 730	1 380	4 283	3 289
Duradero	0,6	1	0	12	1
No duradero	56,5	1 728	1 380	4 271	3 288
II. INSUMOS	16,4	595	265	1 432	807
Combustibles, lubricantes y conexos	0,2	0	0	63	27
Materias primas para la agricultura	0,3	13	13	13	30
Materias primas para la industria	15,9	583	252	1 357	749
III. BIENES DE CAPITAL	26,5	487	301	900	630
Equipo de transporte	11,8	0	0	34	2
Materiales de construcción	7,9	232	180	340	407
Para la agricultura	2,0	196	7	260	47
Para la industria	4,7	58	114	267	174
TOTAL IMPORTACIONES	100,0	2 812	1 946	6 615	4 726

1/ Cifras preliminares.

Fuente: SUNAT.

Elaboración: BCRP, Sucursal Cusco. Departamento de Estudios Económicos.

IV. CRÉDITO Y DEPÓSITOS

1. Crédito

- El saldo de crédito (S/ 748 millones) aumentó 7,0 por ciento interanual al cierre del mes de marzo; tasa menor a la registrada en igual mes de 2019 (14,4 por ciento) y de 2018 (12,9 por ciento).
- El monto de crédito otorgado por la banca múltiple, que representó el 35,3 por ciento del saldo total, mostró un incremento de 12,0 por ciento; y el otorgado por las instituciones no bancarias, que concentró el 59,0 por ciento, creció 5,1 por ciento interanual, resultado del mayor crédito otorgado por las cajas municipales (5,7 por ciento) y las financieras (1,4 por ciento).
- Por tipo de crédito, el saldo de crédito a personas creció 10,2 por ciento, asociado al incremento de los créditos hipotecarios (14,7 por ciento) y de consumo (9,9 por ciento), también, el dirigido a empresas se expandió 5,3 por ciento.
- Por moneda, el saldo de crédito en moneda extranjera creció 195,8 por ciento, y en moneda nacional 6,0 por ciento. Por ello, la dolarización de los créditos aumentó de 0,5 en marzo de 2019 a 1,5 en marzo de 2020.

CUADRO Nº 9
CRÉDITO
(Saldos en millones de soles)

	A marzo			
	2019	2020	Estruct. % 2020	Var. Nom. Mar-20 / Mar-19
Banco de la Nación 1/	39	40	5,3	0,9
Agrobanco 2/	4	3	0,4	-17,9
Banca Múltiple	236	264	35,3	12,0
Instituciones No Bancarias	420	441	59,0	5,1
Financieras	62	63	8,4	1,4
Cajas Municipales	358	378	50,6	5,7
Cajas Rurales	0	0	0,0	-
Edpymes	0	0	0,0	-
Arrendamiento Financiero	0	0	0,0	-
TOTAL	699	748	100,0	7,0
Empresas	456	481	64,3	5,3
Personas	242	267	35,7	10,2
Consumo	225	247	33,0	9,9
Hipotecario	17	20	2,7	14,7
MN	695	736	98,5	6,0
ME	4	11	1,5	195,8

1/ Considera solo los créditos de consumo e hipotecario.

2/ No considera los créditos a las demás empresas del sistema financiero.

Fuente: SBS.

Elaboración: BCRP, Sucursal Cusco. Departamento de Estudios Económicos.

GRÁFICO Nº 4
EVOLUCIÓN DEL CRÉDITO
(Variación % respecto a similar periodo del año anterior)

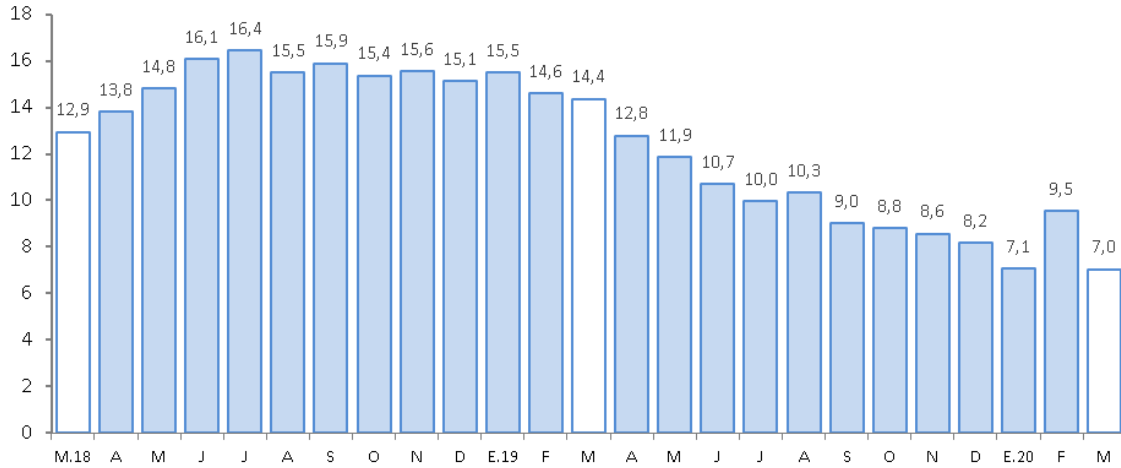

Fuente: SBS.

Elaboración: BCRP, Sucursal Cusco. Departamento de Estudios Económicos.

- Al cierre del mes de enero de 2020, el coeficiente de morosidad fue 5,2 por ciento, superior en 0,8 de punto porcentual respecto al mismo mes de 2019. A nivel de componentes, la morosidad en la banca múltiple (5,3 por ciento) y en las instituciones no bancarias (4,8 por ciento) se incrementó en 0,5 y 1,0 punto porcentual, respectivamente.

GRÁFICO Nº 5
TASA DE MOROSIDAD 1/ 2/
(Porcentaje)

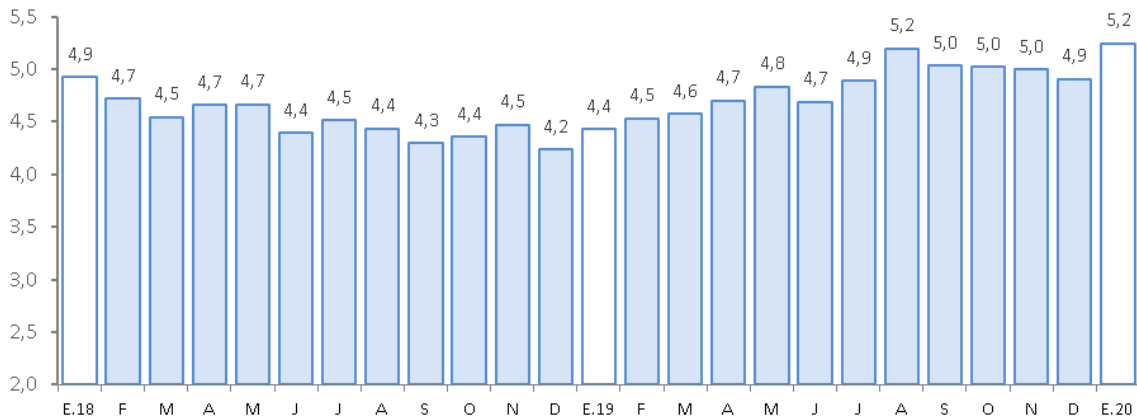

1/ Preliminar.

2/ Morosidad = (créditos vencidos + créditos en cobranza judicial) / colocaciones brutas.

Fuente: SBS.

Elaboración: BCRP, Sucursal Cusco. Departamento de Estudios Económicos.

2. Depósitos

- El saldo de depósitos (S/ 424 millones) aumentó 14,8 por ciento con respecto a marzo de 2019.
- Las mayores captaciones fueron explicadas por el crecimiento de los depósitos de ahorro (17,7 por ciento), a plazo (11,2 por ciento) y a la vista (10,7 por ciento).
- Por tipo de instituciones, el saldo de depósito en la banca múltiple y las instituciones no bancarias registró un crecimiento de 14,6 y 8,0 por ciento interanual, respectivamente; destacando en las instituciones no bancarias, el incremento de los saldos en las cajas municipales (8,3 por ciento).



- El saldo de depósitos en moneda nacional, que representó el 88,7 por ciento del total, creció 15,3 por ciento; y el saldo en moneda extranjera aumentó 10,6 por ciento. El ratio de dolarización fue de 11,3 por ciento en marzo, nivel inferior con respecto a marzo de 2019 (11,7 por ciento).

CUADRO Nº 10
DEPÓSITOS
(Saldos en millones de soles)

	A marzo			
	2019	2020	Estruct. % 2020	Var. Nom. Mar-20 / Mar-19
Banco de la Nación	61	79	18,7	30,4
Banca Múltiple	172	197	46,5	14,6
Instituciones No Bancarias	137	147	34,8	8,0
Financieras	6	6	1,4	1,8
Cajas Municipales	131	141	33,4	8,3
Cajas Rurales	0	0	0,0	-
TOTAL	369	424	100,0	14,8
Vista	77	85	20,0	10,7
Ahorro	207	244	57,6	17,7
A plazo	85	95	22,3	11,2
MN	326	376	88,7	15,3
ME	43	48	11,3	10,6

Fuente: SBS.

Elaboración: BCRP, Sucursal Cusco. Departamento de Estudios Económicos.

GRÁFICO Nº 6
EVOLUCIÓN DE LOS DEPÓSITOS
(Variación % respecto a similar periodo del año anterior)

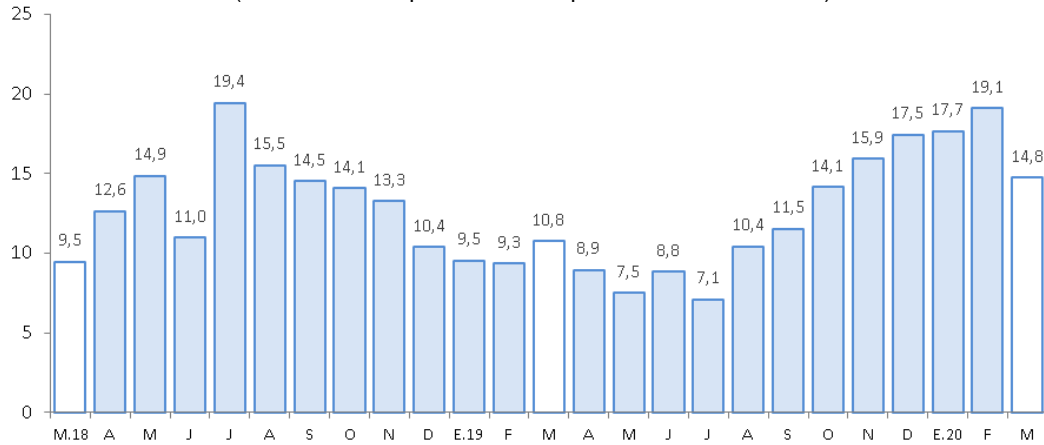

Fuente: SBS.

Elaboración: BCRP, Sucursal Cusco. Departamento de Estudios Económicos.

V. EJECUCIÓN DEL PRESUPUESTO DE GASTOS DEL GOBIERNO GENERAL

1. Gasto no financiero

- La ejecución del Presupuesto en Madre de Dios (S/ 58 millones) aumentó 12,5 por ciento en marzo, como resultado de los mayores gastos corrientes (20,0 por ciento) siendo moderado parcialmente por el menor gasto en formación bruta de capital (-5,3 por ciento).
- En el mismo sentido, el gasto entre enero y marzo (S/ 165 millones) se incrementó en 12,8 por ciento debido al aumento en la formación bruta de capital (43,2 por ciento) y el mayor gasto corriente (5,6 por ciento).

2. Gastos corrientes

- Los gastos corrientes (S/ 43 millones) se expandieron 20,0 por ciento en marzo, como consecuencia de los mayores desembolsos en transferencias (328,1 por ciento) y remuneraciones (17,3 por ciento), siendo atenuado en parte por un menor gasto en bienes y servicios (-15,8 por ciento).
- En el primer trimestre, los gastos corrientes crecieron 5,6 por ciento, asociado a los mayores desembolsos en transferencias (27,6 por ciento), bienes y servicios (5,1 por ciento) y, remuneraciones (1,7 por ciento).

3. Formación bruta de capital

- El gasto en inversión (S/ 14 millones) disminuyó 5,3 por ciento interanual en marzo, explicado por los menores gastos en el Gobierno nacional (-65,5 por ciento) y en el Gobierno regional (-17,8 por ciento), aunque se registró un mayor avance en los Gobiernos locales (280,9 por ciento). El gasto por sectores mostró que el Gobierno nacional disminuyó su gasto en transporte, de S/ 3,4 millones en marzo de 2019 a S/ 0,2 de millón en marzo de 2020; en el Gobierno regional se redujo los desembolsos en agropecuaria que alcanzó los S/ 0,5 de millón en marzo de 2020, menor en S/ 1,9 millones respecto al mismo mes de 2019; sin embargo, en los Gobiernos locales se realizaron mayores desembolsos en transporte (S/ 2,0 millones). Así, la inversión creció 43,2 por ciento en el primer trimestre.
- En cuanto al avance de la inversión pública, en el primer trimestre, los tres niveles de gobierno ejecutaron en conjunto el 8,5 por ciento del Presupuesto Institucional Modificado (PIM). Los Gobiernos locales mostraron un avance de 16,7 por ciento, el Gobierno regional 14,9 por ciento y el Gobierno nacional 3,4 por ciento.

CUADRO N° 11
EJECUCIÓN DEL PRESUPUESTO DE GASTOS DEL GOBIERNO GENERAL
(Millones de soles)

	Marzo			Enero - Marzo		
	2019	2020	Var. % Real	2019	2020	Var. % Real
I. GASTOS CORRIENTES	35	43	20,0	116	125	5,6
Gobierno Nacional	16	19	18,7	54	59	7,4
Gobierno Regional	16	19	17,6	54	55	0,2
Gobiernos Locales	4	5	36,5	8	11	29,2
Remuneraciones	18	22	17,3	62	64	1,7
Gobierno Nacional	6	7	4,5	18	20	12,7
Gobierno Regional	11	14	24,6	41	41	-3,9
Gobiernos Locales	1	1	16,0	3	4	13,1
Bienes y Servicios	15	13	-15,8	42	44	5,1
Gobierno Nacional	8	5	-43,7	26	25	-7,3
Gobierno Regional	4	5	3,0	11	13	19,8
Gobiernos Locales	2	4	44,9	5	7	38,7
Transferencias 1/	2	8	328,1	12	16	27,6
Gobierno Nacional	1	8	450,4	10	14	36,0
Gobierno Regional	0	0	-6,5	2	1	-19,9
Gobiernos Locales	0	0	89,5	0	0	37,1
II. FORMACIÓN BRUTA DE CAPITAL	15	14	-5,3	28	40	43,2
Gobierno Nacional	5	2	-65,5	9	9	-1,4
Gobierno Regional	8	7	-17,8	15	17	12,4
Gobiernos Locales	1	6	280,9	3	14	313,5
III. OTROS GASTOS DE CAPITAL 2/	0	0	-	0	0	-
GASTO NO FINANCIERO TOTAL (I+II+III)	50	58	12,5	143	165	12,8
Gobierno Nacional	21	21	-2,5	63	68	6,1
Gobierno Regional	24	26	5,5	69	72	2,9
Gobiernos Locales	5	11	107,3	11	24	110,0

1/ Incluye el pago de pensiones, donaciones y otros gastos corrientes.

2/ Incluye donaciones y transferencias.

Fuente: MEF.

Elaboración: BCRP, Sucursal Cusco. Departamento de Estudios Económicos.

GRÁFICO N° 7
EVOLUCIÓN DE LA FORMACIÓN BRUTA DE CAPITAL
 (Variación % real respecto al similar periodo del año anterior)

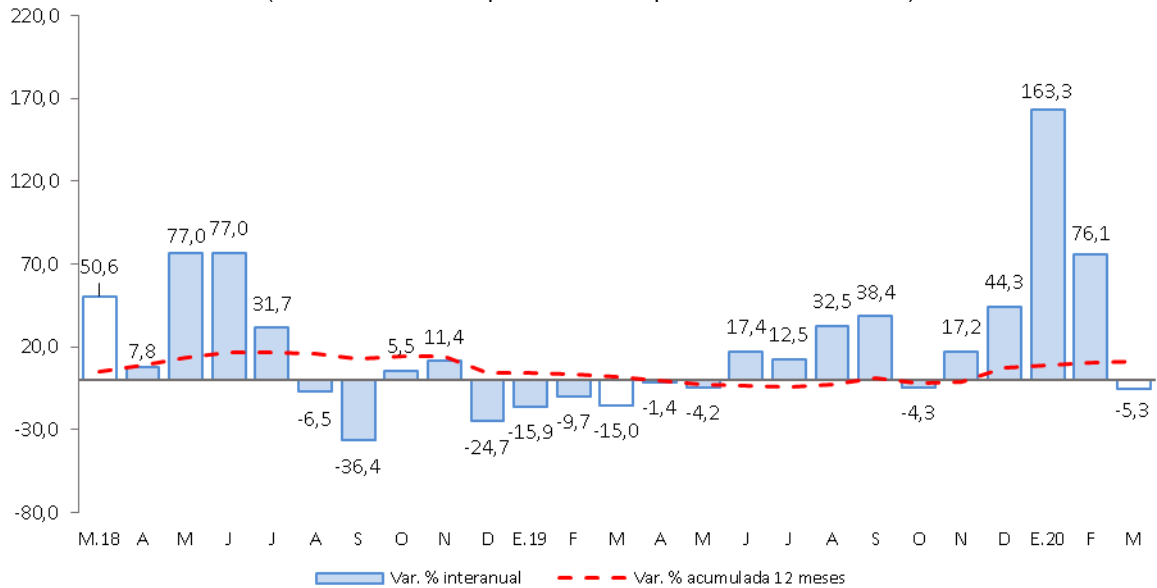

Fuente: MEF.

Elaboración: BCRP, Sucursal Cusco. Departamento de Estudios económicos.

- Los principales proyectos desarrollados por el Gobierno nacional, en marzo, fueron:
 - Rehabilitación y remodelación de la infraestructura educativa y equipamiento de la institución educativa Guillermo Billinghursts, distrito de Tambopata (S/ 355 mil).
 - Fortalecimiento de la administración forestal en las regiones amazónicas de Amazonas, Huánuco, Junín, Loreto, Madre de Dios, Pasco, San Martín, y Ucayali (S/ 320 mil).
- En el Gobierno regional, los principales proyectos desarrollados fueron:
 - Mejoramiento vial de la Av. Alameda de La Cultura de la ciudad de Puerto Maldonado, distrito de Tambopata (S/ 619 mil).
 - Mejoramiento y ampliación del servicio educativo en los niveles de primaria y secundaria de la I.E.B.R N° 52194 Cap. PNP. Alipio Ponce Vásquez, distrito de Tambopata (S/ 523 mil).
- Por último, en los Gobiernos locales los proyectos más destacados fueron:
 - Mejoramiento del sistema de agua e instalación del sistema de desagüe en la localidad de Caychihue Barraca, distrito de Huepetuhe, provincia de Manu (S/ 413 mil).
 - Creación de defensa ribereña en el Río Apoyo de Salvación del distrito de Manu, provincia de Manu (S/ 380 mil).



VI. ANEXOS

BANCO CENTRAL DE RESERVA DEL PERÚ – SUCURSAL CUSCO

ANEXO 1

MADRE DE DIOS: PRODUCCIÓN AGROPECUARIA 1/
(Toneladas)

PRODUCTOS	2019										2020			PRODUCTOS
	Mar.	Abr.	May.	Jun.	Jul.	Ago.	Set.	Oct.	Nov.	Dic.	Ene.	Feb.	Mar.	
AGRÍCOLA														AGRÍCOLA
Achiote	0	1	3	2	1	0	0	0	0	0	0	0	0	Achiote
Arroz cáscara	1 322	314	217	243	314	294	395	380	263	272	1 119	2 453	1 421	Arroz cáscara
Brachiaría	74 400	75 420	76 004	74 630	75 025	69 971	76 773	92 843	44 535	90 751	82 075	92 760	87 395	Brachiaría
Cacao	57	114	180	200	192	149	142	58	32	21	25	41	80	Cacao
Café	3	4	5	8	0	0	0	0	0	0	0	0	3	Café
Caña de azúcar	161	167	141	158	184	136	115	120	66	159	185	178	170	Caña de azúcar
Camote	37	41	28	401	39	44	40	49	48	38	39	37	29	Camote
Carambola	13	12	14	14	13	11	12	11	9	10	8	9	8	Carambola
Coco	52	66	63	61	59	54	47	39	33	55	57	57	67	Coco
Cocona	25	30	24	26	29	30	25	24	14	27	25	30	33	Cocona
Copoazú	126	101	62	55	53	51	0	0	0	0	78	0	126	Copoazú
Frijol grano seco	0	0	0	4	88	110	0	0	0	0	0	0	0	Frijol grano seco
Lima	19	87	129	85	71	2	0	0	0	0	0	0	0	Lima
Limón	60	60	69	56	49	38	35	37	38	53	55	46	61	Limón
Maíz amarillo duro	5 368	2 188	0	319	635	288	0	0	0	201	4 613	8 850	5 111	Maíz amarillo duro
Maíz choclo	0	0	0	0	0	0	0	0	0	0	0	0	0	Maíz choclo
Mandarina	41	130	151	99	103	18	0	0	0	0	0	0	0	Mandarina
Mango	0	0	0	0	0	0	29	90	133	66	0	0	0	Mango
Naranja	145	244	272	205	246	154	87	25	0	0	0	0	126	Naranja
Pijuayo	76	47	0	0	0	0	0	0	0	0	45	80	81	Pijuayo
Palta	0	0	0	0	0	0	77	182	195	153	0	0	0	Palta
Papaya	2 923	3 205	3 180	3 425	3 002	2 882	3 344	3 145	3 349	3 300	2 195	2 948	2 549	Papaya
Pasto yarahua	1 456	1 558	1 434	1 419	730	1 675	2 198	1 533	1 394	1 166	2 250	1 751	1 456	Pasto yarahua
Piña	365	550	625	508	646	498	476	453	533	471	448	580	546	Piña
Plátano	2 389	2 629	2 994	2 998	3 078	3 130	3 139	3 190	3 196	3 027	2 450	2 651	2 042	Plátano
Sandía	27	0	0	69	164	145	102	101	124	102	76	68	38	Sandía
Uncucha	63	77	64	78	81	65	62	67	25	61	68	0	63	Uncucha
Yuca	1 389	1 454	1 563	1 571	1 544	1 439	1 495	1 685	1 642	1 740	1 651	1 514	1 350	Yuca
Zapallo	0	0	0	0	21	32	7	7	0	0	0	0	0	Zapallo
PECUARIA														PECUARIA
Carne de ave 2/	726	760	796	716	851	931	740	857	769	1 155	783	632	717	Carne de ave 2/
Carne de ovino 2/	3	3	3	3	3	3	3	3	4	4	3	3	3	Carne de ovino 2/
Carne de porcino 2/	81	83	89	80	100	88	94	87	90	94	86	80	82	Carne de porcino 2/
Carne de vacuno 2/	186	185	191	217	220	192	213	201	177	201	222	186	188	Carne de vacuno 2/
Huevos	303	308	319	349	317	307	270	244	235	222	300	282	299	Huevos
Leche	129	132	132	129	121	113	138	147	143	136	215	145	137	Leche

1/ Cifras preliminares.

2/ Peso neto.

FUENTE: MINAGRI.

Elaboración: BCRP, Sucursal Cusco. Departamento de Estudios Económicos.

ANEXO 2

**MADRE DE DIOS : PRODUCCIÓN PESQUERA 1/
(kg)**

SUBSECTORES	2019												2020	SUBSECTORES	
	Ene.	Feb.	Mar.	Abr.	May.	Jun.	Jul.	Ago.	Set.	Oct.	Nov.	Dic.	Ene.		
CHD															CHD
1. Fresco	44 535	50 692	42 052	55 905	49 099	45 151	46 030	39 269	51 555	35 728	50 034	52 013	39 267	1. Fresco	

† Cifras preliminar.

Fuente: PRODUCE.

Elaboración: BCRP, Sucursal Cusco. Departamento de Estudios Económicos.



ANEXO 3

MADRE DE DIOS: PRODUCCIÓN MINERA 1/

	2019										2020			
	Mar.	Abr.	May.	Jun.	JuL.	Ago.	Set.	Oct.	Nov.	Dic.	Ene.	Feb.	Mar.	
1. MINERÍA METÁLICA 2/														1. MINERÍA METÁLICA 2/
Oro (Onzas troy)	18 526	18 448	18 481	19 021	19 519	18 659	17 556	18 004	18 066	17 771	16 343	16 592	9 046	Oro (Onzas troy)

1/ Cifras preliminares.

2/ Contenido fino.

Fuente: MINEM.

Elaboración: BCRP, Sucursal Cusco. Departamento de Estudios Económicos.

ANEXO 4

MADRE DE DIOS: EXPORTACIÓN POR GRUPO DE PRODUCTO 1/
(Valor FOB - Miles de US\$)

	2019										2020			
	Mar.	Abr.	May.	Jun.	Jul.	Ago.	Set.	Oct.	Nov.	Dic.	Ene.	Feb.	Mar.	
Productos tradicionales	233	1 842	1 371	3 000	2 632	3 747	3 421	2 551	3 266	4 451	3 626	4 542	1 989	Productos tradicionales
Mineros	233	1 842	1 371	3 000	2 632	3 747	3 421	2 551	3 266	4 451	3 626	4 542	1 989	Mineros
Productos no tradicionales	1 317	1 768	2 346	1 677	2 086	1 174	1 204	716	842	882	775	1 301	941	Productos no tradicionales
Agropecuarios	585	908	1 372	925	1 433	958	789	440	668	473	268	600	624	Agropecuarios
Maderas y papeles	710	861	974	752	652	215	412	276	174	408	506	701	317	Maderas y papeles
Metal-mecánicos	0	0	0	0	0	0	4	0	0	0	0	0	0	Metal-mecánicos
Minerales no metálicos	0	0	0	0	0	0	0	0	0	0	0	0	0	Minerales no metálicos
Pesqueros	0	0	0	0	0	0	0	0	0	0	0	0	0	Pesqueros
Químicos	22	0	0	0	0	0	0	0	0	0	0	0	0	Químicos
TOTAL EXPORTACIONES	1 550	3 610	3 717	4 677	4 717	4 921	4 625	3 268	4 108	5 333	4 400	5 843	2 930	TOTAL EXPORTACIONES

1/ Cifras preliminares.

Fuente: SUNAT.

Elaboración: BCRP, Sucursal Cusco. Departamento de Estudios Económicos.

ANEXO 5

MADRE DE DIOS: EXPORTACIÓN POR GRUPO DE PRODUCTO 1/

(Valor FOB - Miles de US\$)

	2019										2020			
	Mar.	Abr.	May.	Jun.	Jul.	Ago.	Set.	Oct.	Nov.	Dic.	Ene.	Feb.	Mar.	
Productos tradicionales	233	1 842	1 371	3 000	2 632	3 747	3 421	2 551	3 266	4 451	3 626	4 542	1 989	Productos tradicionales
Mineros	233	1 842	1 371	3 000	2 632	3 747	3 421	2 551	3 266	4 451	3 626	4 542	1 989	Mineros
Oro	233	1 842	1 371	3 000	2 632	3 747	3 421	2 551	3 266	4 451	3 626	4 542	1 989	Oro
Productos no tradicionales	1 317	1 768	2 346	1 677	2 086	1 174	1 204	716	842	882	775	1 301	941	Productos no tradicionales
Agropecuarios	585	908	1 372	925	1 433	958	789	440	668	473	268	600	624	Agropecuarios
Cacao	0	0	0	0	127	0	0	130	0	0	63	0	0	Cacao
Demás frutos de cáscara	0	0	0	0	0	0	0	0	0	0	0	0	0	Demás frutos de cáscara
Habas	0	0	0	0	0	0	0	0	0	0	0	0	0	Habas
Nueces del Brasil con cáscara	0	0	0	0	0	0	0	0	0	0	1	0	0	Nueces del Brasil con cáscara
Nueces del Brasil sin máscara, frescas o secas	577	901	1 363	919	1 297	952	778	297	645	468	201	596	621	Nueces del Brasil sin máscara, frescas o secas
Quinua	0	0	0	0	0	0	0	0	0	0	0	0	0	Quinua
Resto	7	7	10	6	9	7	11	13	23	5	4	4	3	Resto
Maderas y papeles	710	861	974	752	652	215	412	276	174	408	506	701	317	Maderas y papeles
Demás madera moldurada, de coníferas	0	0	0	0	0	0	0	0	0	0	0	0	0	Demás madera moldurada, de coníferas
Madera aserrada de virola, mahogany y balsa	0	0	0	0	0	0	0	0	0	0	0	0	0	Madera aserrada de virola, mahogany y balsa
Madera moldurada distinta de las coníferas	384	296	487	441	354	57	206	114	174	395	224	372	182	Madera moldurada distinta de las coníferas
Maderas aserradas de las maderas tropicales	0	0	0	0	101	87	70	55	0	14	246	191	22	Maderas aserradas de las maderas tropicales
Tablillas y frisos para parques, distinta de coníferas	326	564	487	311	197	71	136	107	0	0	30	98	63	Tablillas y frisos para parques, distinta de coníferas
Resto	0	0	0	0	0	0	0	0	0	0	6	41	50	Resto
Metal-mecánicos	0	0	0	0	0	0	4	0	0	0	0	0	0	Metal-mecánicos
Pesqueros	0	0	0	0	0	0	0	0	0	0	0	0	0	Pesqueros
Químicos	22	0	0	0	0	0	0	0	0	0	0	0	0	Químicos
Sidero-metalúrgicos y joyería	0	0	0	0	0	0	0	0	0	0	0	0	0	Sidero-metalúrgicos y joyería
Resto	0	0	0	0	0	0	0	0	0	0	0	0	0	Resto
TOTAL EXPORTACIONES	1 550	3 610	3 717	4 677	4 717	4 921	4 625	3 268	4 108	5 333	4 400	5 843	2 930	TOTAL EXPORTACIONES

1/ Cifras preliminares.

Fuente: SUNAT.

Elaboración: BCRP, Sucursal Cusco. Departamento de Estudios Económicos.



ANEXO 6

MADRE DE DIOS: IMPORTACIÓN SEGÚN USO O DESTINO ECONÓMICO 1/
(Valor FOB en miles de US\$)

TIPO	2019										2020			TIPO
	Mar.	Abr.	May.	Jun.	Jul.	Ago.	Set.	Oct.	Nov.	Dic.	Ene.	Feb.	Mar.	
I. BIENES DE CONSUMO	1 730	977	971	789	980	1 215	937	891	852	1 743	771	1 139	1 380	I. BIENES DE CONSUMO
Duradero	1	0	1	67	0	4	0	1	0	1	1	0	0	Duradero
No duradero	1 728	977	970	723	980	1 212	937	890	852	1 742	770	1 139	1 380	No duradero
II. INSUMOS	595	441	639	452	273	463	531	466	463	1 087	85	457	265	II. INSUMOS
Combustibles, lubricantes y conexos	0	0	0	0	0	2	0	0	0	5	0	27	0	Combustibles, lubricantes y conexos
Materias primas para la agricultura	13	27	15	12	15	16	33	27	73	73	16	1	13	Materias primas para la agricultura
Materias primas para la industria	583	414	624	440	258	446	499	439	390	1 009	69	428	252	Materias primas para la industria
III. BIENES DE CAPITAL	487	89	218	153	171	344	131	598	112	347	67	262	301	III. BIENES DE CAPITAL
Equipo de transporte	0	0	0	11	0	0	1	0	0	0	2	0	0	Equipo de transporte
Materiales de construcción	232	82	115	109	171	260	112	481	112	234	0	227	180	Materiales de construcción
Para la agricultura	196	6	61	15	0	52	0	75	0	26	40	0	7	Para la agricultura
Para la industria	58	0	42	18	0	31	18	41	0	87	25	35	114	Para la industria
TOTAL IMPORTACIONES	2 812	1 507	1 828	1 394	1 424	2 023	1 600	1 954	1 428	3 176	923	1 858	1 946	TOTAL IMPORTACIONES

1/ Cifras preliminares.

Fuente: SUNAT.

Elaboración: BCRP, Sucursal Cusco. Departamento de Estudios Económicos.

ANEXO 7

MADRE DE DIOS: IMPORTACIÓN SEGÚN USO O DESTINO ECONÓMICO 1/
(Valor FOB en miles de US\$)

TIPO	2019										2020			TIPO
	Mar.	Abr.	May.	Jun.	Jul.	Ago.	Set.	Oct.	Nov.	Dic.	Ene.	Feb.	Mar.	
I. BIENES DE CONSUMO	1 730	977	971	789	980	1 215	937	891	852	1 743	771	1 139	1 380	I. BIENES DE CONSUMO
Duradero	1	0	1	67	0	4	0	1	0	1	1	0	0	Duradero
Muebles y otro equipo para el hogar	0	0	0	0	0	0	0	0	0	0	0	0	0	Muebles y otro equipo para el hogar
Obj.de adorno de uso personal, instrumento musical y otros	0	0	1	3	0	0	0	1	0	1	1	0	0	Obj.de adorno de uso personal, instrumento musical y otros
Utensilios domésticos	0	0	0	64	0	3	0	0	0	0	0	0	0	Utensilios domésticos
No duradero	1 728	977	970	723	980	1 212	937	890	852	1 742	770	1 139	1 380	No duradero
Bebidas	0	0	0	0	0	0	0	0	0	0	0	0	0	Bebidas
Otros bienes de consumo no duradero	111	28	65	0	30	58	70	0	0	40	45	0	0	Otros bienes de consumo no duradero
Productos alimenticios elaborados	327	569	763	601	805	818	803	775	705	1 503	461	738	816	Productos alimenticios elaborados
Productos alimenticios primarios	1 290	379	143	122	146	335	64	114	147	199	264	388	563	Productos alimenticios primarios
II. INSUMOS	595	441	639	452	273	463	531	466	463	1 087	85	457	265	II. INSUMOS
Combustibles, lubricantes y conexos	0	0	0	0	0	2	0	0	0	5	0	27	0	Combustibles, lubricantes y conexos
Combustibles semielaborados	0	0	0	0	0	2	0	0	0	5	0	0	0	Combustibles semielaborados
Lubricantes	0	0	0	0	0	0	0	0	0	0	0	27	0	Lubricantes
Materias primas para la agricultura	13	27	15	12	15	16	33	27	73	73	16	1	13	Materias primas para la agricultura
Alimentos para animales elaborados	13	27	15	12	15	16	33	27	13	30	15	0	13	Alimentos para animales elaborados
Alimentos para animales semielaborados	0	0	0	0	0	0	0	0	60	44	1	0	0	Alimentos para animales semielaborados
Materias primas para la industria	583	414	624	440	258	446	499	439	390	1 009	69	428	252	Materias primas para la industria
Productos agropecuarios no alimenticios elaborados	0	0	0	0	0	40	0	63	21	115	63	42	129	Productos agropecuarios no alimenticios elaborados
Productos agropecuarios no alimenticios primarios	0	0	0	0	0	0	0	0	0	0	0	18	0	Productos agropecuarios no alimenticios primarios
Productos agropecuarios no alimenticios semielaborados	0	29	0	209	0	152	0	11	168	161	0	155	16	Productos agropecuarios no alimenticios semielaborados
Productos alimenticios primarios	292	152	250	95	35	168	278	162	50	446	6	18	0	Productos alimenticios primarios
Productos alimenticios semielaborados	19	22	0	0	23	0	22	0	25	0	0	0	0	Productos alimenticios semielaborados
Productos mineros elaborados	248	212	375	135	201	86	199	203	126	257	0	196	108	Productos mineros elaborados
Productos químico - farmacéuticos primarios	9	0	0	0	0	0	0	0	0	30	0	0	0	Productos químico - farmacéuticos primarios
Productos químico - farmacéuticos semielaborados	15	0	0	0	0	0	0	0	0	0	0	0	0	Productos químico - farmacéuticos semielaborados
III. BIENES DE CAPITAL	487	89	218	153	171	344	131	598	112	347	67	262	301	III. BIENES DE CAPITAL
Equipo de transporte	0	0	0	11	0	0	1	0	0	0	2	0	0	Equipo de transporte
Equipos de transporte-equipos rodantes de transporte	0	0	0	11	0	0	0	0	0	0	2	0	0	Equipos de transporte-equipos rodantes de transporte
Equipos de transporte-partes y accesorios de equipo de transporte	0	0	0	0	0	0	1	0	0	0	0	0	0	Equipos de transporte-partes y accesorios de equipo de transporte
Materiales de construcción	232	82	115	109	171	260	112	481	112	234	0	227	180	Materiales de construcción
Materiales de construcción - elaborados	232	82	115	109	171	260	112	481	112	234	0	227	180	Materiales de construcción - elaborados
Materiales de construcción - semielaborados	0	0	0	0	0	0	0	0	0	0	0	0	0	Materiales de construcción - semielaborados
Para la agricultura	196	6	61	15	0	52	0	75	0	26	40	0	7	Para la agricultura
Bienes de capital para la agricultura-maquinas y herramientas	189	0	54	15	0	52	0	75	0	26	40	0	7	Bienes de capital para la agricultura-maquinas y herramientas
Bienes de capital para la agricultura-otro equipo para la agricultura	0	0	0	0	0	0	0	0	0	0	0	0	0	Bienes de capital para la agricultura-otro equipo para la agricultura
De mas bienes de capital	7	6	6	0	0	0	0	0	0	0	0	0	0	De mas bienes de capital
Para la industria	58	0	42	18	0	31	18	41	0	87	25	35	114	Para la industria
Bienes de capital para la industria-herramientas	22	0	0	0	0	28	1	20	0	75	0	0	0	Bienes de capital para la industria-herramientas
Bienes de capital para la industria-maquinas y aparatos de ofic. serv. y científicos	1	0	0	0	0	2	0	1	0	2	0	0	0	Bienes de capital para la industria-maquinas y aparatos de ofic. serv. y científicos
Bienes de capital para la industria-otro equipo fijo	6	0	34	18	0	1	9	16	0	9	22	31	114	Bienes de capital para la industria-otro equipo fijo
Bienes de capital para la industria-partes y accesorios de maquinaria industrial	29	0	8	0	0	1	8	4	0	0	3	4	0	Bienes de capital para la industria-partes y accesorios de maquinaria industrial
TOTAL IMPORTACIONES	2 812	1 507	1 828	1 394	1 424	2 023	1 600	1 954	1 428	3 176	923	1 858	1 946	TOTAL IMPORTACIONES

1/ Cifras preliminares.

Fuente: SUNAT.

Elaboración: BCRP, Sucursal Cusco, Departamento de Estudios Económicos.



ANEXO 8

MADRE DE DIOS: CRÉDITOS 1/
(Saldos en millones de Soles)

ENTIDADES FINANCIERAS	2019										2020			ENTIDADES FINANCIERAS
	Mar.	Abr.	May.	Jun.	Jul.	Ago.	Set.	Oct.	Nov.	Dic.	Ene.	Feb.	Mar.	
I. Banco de la nación 2/	39	39	39	39	39	39	40	40	40	40	40	40	40	I. Banco de la nación 2/
II. Agrobanco 3/	4	4	3	3	3	4	3	3	3	3	3	3	3	II. Agrobanco 3/
III. Banca múltiple	236	235	238	239	241	243	246	250	255	258	254	267	264	III. Banca múltiple
IV. Instituciones no bancarias	420	422	426	427	430	434	436	437	441	445	445	448	441	IV. Instituciones no bancarias
Financieras	62	63	63	63	63	64	63	63	63	63	63	63	63	Financieras
Cajas Municipales	358	360	363	364	367	370	373	374	378	382	381	385	378	Cajas Municipales
Cajas Rurales	0	0	0	0	0	0	0	0	0	0	0	0	0	Cajas Rurales
Edpymes	0	0	0	0	0	0	0	0	0	0	0	0	0	Edpymes
TOTAL	699	700	706	708	714	720	725	731	739	746	741	758	748	TOTAL
En M/N	695	696	702	705	711	717	722	728	736	741	739	746	736	En M/N
En M/E	4	4	3	3	3	3	3	3	3	4	3	11	11	En M/E

1/ Cifras Preliminares.

2/ Considera solo los créditos de consumo e hipotecario.

3/ No considera los créditos a las demás empresas del sistema financiero.

Fuente: SBS.

Elaboración: BCRP, Sucursal Cusco. Departamento de Estudios Económicos.

ANEXO 9

MADRE DE DIOS: CARTERA PESADA 1/

(En porcentajes)

ENTIDADES FINANCIERAS	2019												2020	ENTIDADES FINANCIERAS
	Ene.	Feb.	Mar.	Abr.	May.	Jun.	Jul.	Ago.	Set.	Oct.	Nov.	Dic.	Ene.	
I. Banco de la nación	2,8	3,2	3,2	3,4	3,4	3,4	3,4	3,5	3,4	3,5	3,5	3,5	3,5	I. Banco de la nación
II. Agrobanco	66,3	68,9	71,0	73,5	77,5	79,6	83,5	82,0	88,4	89,9	91,4	90,0	90,2	II. Agrobanco
III. Banca múltiple	4,8	5,0	4,9	5,0	5,1	4,6	4,9	5,2	5,2	5,0	4,9	5,0	5,3	III. Banca múltiple
IV. Instituciones no bancarias	3,8	3,8	3,9	4,1	4,2	4,3	4,4	4,6	4,6	4,6	4,6	4,4	4,8	IV. Instituciones no bancarias
Cajas Municipales	3,8	3,8	3,9	4,0	4,2	4,2	4,4	4,5	4,5	4,5	4,6	4,5	4,9	Cajas Municipales
Cajas Rurales de Ahorro y Crédito	0,0	0,0	0,0	0,0	0,0	0,0	0,0	0,0	0,0	0,0	0,0	0,0	0,0	Cajas Rurales de Ahorro y Crédito
Edpymes	0,0	0,0	0,0	0,0	0,0	0,0	0,0	0,0	0,0	0,0	0,0	0,0	0,0	Edpymes
Financieras	3,6	3,7	4,0	4,1	4,5	4,7	4,8	5,4	5,1	5,0	4,9	3,8	4,4	Financieras
TOTAL	4,4	4,5	4,6	4,7	4,8	4,7	4,9	5,2	5,0	5,0	5,0	4,9	5,2	TOTAL

1/ Cifras Preliminares.

Fuente: SBS.

Elaboración: BCRP, Sucursal Cusco. Departamento de Estudios Económicos.

ANEXO 10

MADRE DE DIOS: DEPÓSITOS 1/
(Saldos en millones de Soles)

ENTIDADES FINANCIERAS	2019										2020			ENTIDADES FINANCIERAS
	Mar.	Abr.	May.	Jun.	Jul.	Ago.	Set.	Oct.	Nov.	Dic.	Ene.	Feb.	Mar.	
I. Banco de la nación	61	66	66	67	69	71	74	81	78	79	81	77	79	I. Banco de la nación
II. Banca múltiple	172	171	178	174	179	185	187	194	199	206	204	210	197	II. Banca múltiple
III. Instituciones no bancarias	137	133	137	138	142	144	147	149	150	152	154	155	147	III. Instituciones no bancarias
Financieras	6	6	6	6	6	6	7	7	7	7	7	7	6	Financieras
Cajas Municipales	131	127	131	132	136	138	141	142	143	145	146	148	141	Cajas Municipales
Cajas Rurales	0	0	0	0	0	0	0	0	0	0	0	0	0	Cajas Rurales
TOTAL	369	369	381	379	390	400	409	423	428	437	439	442	424	TOTAL
En M/N	326	327	340	340	348	358	366	378	385	389	393	390	376	En M/N
En M/E	43	42	41	39	42	42	43	45	43	48	46	52	48	En M/E

1/ Cifras Preliminares.

Fuente: SBS.

Elaboración: BCRP, Sucursal Cusco. Departamento de Estudios Económicos.

ANEXO 11

MADRE DE DIOS: EJECUCIÓN DEL PRESUPUESTO PÚBLICO
(Millones de Soles)

TIPO	2019										2020			TIPO
	Mar.	Abr.	May.	Jun.	Jul.	Ago.	Set.	Oct.	Nov.	Dic.	Ene.	Feb.	Mar.	
I. GASTOS CORRIENTES	35	37	53	38	71	41	43	38	52	181	32	50	43	I. GASTOS CORRIENTES
Gobierno Nacional	16	16	29	15	33	29	20	12	26	128	12	28	19	Gobierno Nacional
Gobierno Regional	16	18	19	18	32	8	19	21	22	45	18	18	19	Gobierno Regional
Gobiernos Locales	4	3	4	4	6	5	4	4	4	8	2	4	5	Gobiernos Locales
Remuneraciones	18	19	20	20	33	8	20	21	21	30	22	21	22	Remuneraciones
Gobierno Nacional	6	6	7	6	7	6	6	6	8	8	7	6	7	Gobierno Nacional
Gobierno Regional	11	12	12	13	25	1	13	14	12	21	14	13	14	Gobierno Regional
Gobiernos Locales	1	1	1	1	1	1	1	1	1	2	1	1	1	Gobiernos Locales
Bienes y Servicios	15	13	27	15	30	19	18	23	26	61	8	23	13	Bienes y Servicios
Gobierno Nacional	8	6	18	7	20	10	10	14	15	35	3	16	5	Gobierno Nacional
Gobierno Regional	4	5	6	5	6	6	6	6	9	20	4	4	5	Gobierno Regional
Gobiernos Locales	2	2	3	3	4	3	3	3	3	6	1	2	4	Gobiernos Locales
Transferencias 1/	2	5	6	4	7	14	5	-6	5	89	1	6	8	Transferencias 1/
Gobierno Nacional	1	4	5	2	5	13	4	-7	4	85	1	5	8	Gobierno Nacional
Gobierno Regional	0	0	1	1	1	1	1	1	0	3	1	0	0	Gobierno Regional
Gobiernos Locales	0	0	0	0	0	0	0	0	0	0	0	0	0	Gobiernos Locales
II. FORMACIÓN BRUTA DE CAPITAL	15	117	17	23	24	24	24	130	33	75	9	16	14	II. FORMACIÓN BRUTA DE CAPITAL
Gobierno Nacional	5	103	4	6	3	6	5	108	11	24	3	4	2	Gobierno Nacional
Gobierno Regional	8	9	11	14	19	17	15	19	17	39	4	6	7	Gobierno Regional
Gobiernos Locales	1	6	2	4	3	2	3	4	5	12	2	6	6	Gobiernos Locales
III. OTROS GASTOS DE CAPITAL 2/	0	0	0	0	0	0	7	0	38	0	0	0	0	III. OTROS GASTOS DE CAPITAL 2/
GASTO NO FINANCIERO TOTAL (I+II+III)	50	154	70	62	95	66	74	168	123	255	41	66	58	GASTO NO FINANCIERO TOTAL (I+II+III)
<i>Gobierno Nacional</i>	<i>21</i>	<i>119</i>	<i>33</i>	<i>21</i>	<i>35</i>	<i>35</i>	<i>25</i>	<i>120</i>	<i>76</i>	<i>152</i>	<i>15</i>	<i>32</i>	<i>21</i>	<i>Gobierno Nacional</i>
<i>Gobierno Regional</i>	<i>24</i>	<i>26</i>	<i>30</i>	<i>32</i>	<i>51</i>	<i>25</i>	<i>42</i>	<i>41</i>	<i>39</i>	<i>83</i>	<i>22</i>	<i>24</i>	<i>26</i>	<i>Gobierno Regional</i>
<i>Gobiernos Locales</i>	<i>5</i>	<i>9</i>	<i>6</i>	<i>8</i>	<i>8</i>	<i>7</i>	<i>7</i>	<i>8</i>	<i>9</i>	<i>20</i>	<i>4</i>	<i>9</i>	<i>11</i>	<i>Gobiernos Locales</i>

1/ Incluye el pago de pensiones, donaciones y otros gastos corrientes.

2/ Incluye donaciones y transferencias.

Información actualizada al 31 de marzo de 2020.

Fuente: MEF.

Elaboración: BCRP, Sucursal Cusco. Departamento de Estudios Económicos.

ANEXO 12

MADRE DE DIOS: INGRESOS CORRIENTES DEL GOBIERNO CENTRAL 1/

(Millones de soles)

INGRESOS	2019										2020			INGRESOS
	Mar.	Abr.	May.	Jun.	Jul.	Ago.	Set.	Oct.	Nov.	Dic.	Ene.	Feb.	Mar.	
I. INGRESOS TRIBUTARIOS	7	8	7	6	7	7	8	8	8	8	9	7	6	I. INGRESOS TRIBUTARIOS
1. Impuestos a los ingresos	4	5	4	4	4	4	5	5	5	5	6	5	3	1. Impuestos a los ingresos
- Personas Naturales	1	1	1	1	1	1	1	1	1	1	1	1	1	- Personas Naturales
- Personas Jurídicas	3	2	2	2	3	3	3	3	4	3	4	3	2	- Personas Jurídicas
- Regularización	1	2	1	0	0	0	0	0	0	0	1	0	1	- Regularización
2. Impuestos a la importación	0	0	0	0	0	0	0	0	0	0	0	0	0	2. Impuestos a la importación
3. Impuesto General a las Ventas	2	1	2	1	1	2	1	2	1	2	2	2	2	3. Impuesto General a las Ventas
- Operaciones Internas	2	1	1	1	1	1	1	2	1	1	1	1	1	- Operaciones Internas
- Operaciones Externas	0	0	0	0	0	0	0	0	0	1	1	1	1	- Operaciones Externas
4. Impuesto Selectivo al Consumo	0	0	0	0	0	0	0	0	0	0	0	0	0	4. Impuesto Selectivo al Consumo
5. Otros Ingresos tributarios	1	2	2	1	1	1	1	1	1	1	1	1	1	5. Otros Ingresos tributarios
II. INGRESOS NO TRIBUTARIOS	0	0	0	0	0	0	0	0	0	0	0	0	0	II. INGRESOS NO TRIBUTARIOS
INGRESOS CORRIENTES (I+II)	8	8	7	6	7	7	8	8	8	8	9	7	6	INGRESOS CORRIENTES (I+II)

1/ Debido al redondeo de los datos parciales, los totales pueden diferir de la suma de las partes.

Fuente: SUNAT.

Elaboración: BCRP, Sucursal Cusco. Departamento de Estudios Económicos.