

BANCO CENTRAL DE RESERVA DEL PERÚ
SUCURSAL CUSCO



APURÍMAC: Síntesis de Actividad Económica
Diciembre 2020¹

Departamento de Estudios Económicos

¹ En la elaboración del presente informe participaron Víctor Chique, Juniors Sánchez y José Apaza.

ÍNDICE

	<i>Página</i>
RESUMEN EJECUTIVO	3
I. ACTIVIDAD PRODUCTIVA.....	5
1. Actividad Primaria	5
1.1 Sector agropecuario	5
1.2 Sector pesca.....	6
1.3 Sector minería	7
2. Otros indicadores sectoriales.....	7
2.1 Arribos a los establecimientos de hospedaje.....	8
II. SECTOR EXTERNO.....	9
1. Exportaciones	9
III. CRÉDITO Y DEPÓSITOS.....	10
1. Crédito.....	10
2. Depósitos	12
IV. EJECUCIÓN DEL PRESUPUESTO PÚBLICO	14
1. Gasto no financiero	14
2. Gastos corrientes	14
3. Formación bruta de capital	14
V. ANEXOS	17



RESUMEN EJECUTIVO

Principales hechos de importancia

- Los indicadores de la actividad primaria mostraron resultados positivos en diciembre de 2020. La producción **agropecuaria** fue mayor en 12,2 por ciento, el **sector pesca** creció 40,7 por ciento y la **actividad minera** aumentó 18,9 por ciento interanual.
- En otros indicadores de la actividad económica como el **saldo de créditos** se incrementó en 15,8 por ciento; en tanto que, la **formación bruta de capital** se contrajo 0,3 por ciento.

Actividad Primaria

- El **sector agropecuario** creció 12,2 por ciento en diciembre, debido a una mayor producción de papa, maíz choclo y alfalfa. Sin embargo, la producción anual de 2020 decreció 3,9 por ciento respecto al año previo, asociada a la reducción en la producción de papa, haba grano seco, maíz choclo y vacuno.
- El **sector pesca** mostró una expansión de 40,7 por ciento interanual en diciembre, como consecuencia de una mayor producción de trucha. En cambio, en el año 2020, la actividad pesquera decreció 23,1 por ciento respecto al año anterior.
- La **actividad minera** aumentó 18,9 por ciento interanual en diciembre, debido a una mayor producción de plata, molibdeno y oro, pese a la caída en la producción de cobre. Por el contrario, en el acumulado del año 2020, el sector mostró una disminución de 11,2 por ciento en comparación con 2019, afectado por el estado de emergencia sanitaria.

Otros Indicadores de Actividad Económica

- El **saldo de crédito** ascendió a S/ 1 374 millones al cierre del mes de diciembre. El monto alcanzado mostró un incremento de 15,8 por ciento con respecto a diciembre de 2019. El crédito a empresas se expandió 24,9 por ciento y a personas 3,7 por ciento.
- La **inversión pública** (S/ 201 millones) mostró una disminución de 0,3 por ciento interanual en diciembre, explicada por la contracción de la inversión en el Gobierno nacional (-17,4 por ciento) y Gobierno regional (-14,5 por ciento). Con ello, la inversión anual disminuyó 25,9 por ciento, como consecuencia de los menores desembolsos en los tres niveles de Gobierno.

CUADRO N° 1
OTROS INDICADORES DE ACTIVIDAD ECONÓMICA
 (Variación % respecto a similar mes del año anterior)

	Jul. 20	Ago. 20	Set. 20	Oct. 20	Nov. 20	Dic. 20
Arribos a los establecimientos de hospedaje	n.d.	n.d.	n.d.	n.d.	n.d.	n.d.
Crédito total 1/	↑ 10,3	↑ 12,3	↑ 14,4	↑ 15,4	↑ 15,7	↑ 15,8
Crédito de consumo 1/	↑ 5,5	↑ 4,2	↑ 3,7	↑ 4,5	↑ 4,0	↑ 4,4
Crédito hipotecario 1/	↓ -6,4	↓ -6,6	↓ -6,6	↓ -4,6	↓ -5,5	↓ -2,7
Inversión Pública 2/	↓ -57,5	↓ -24,6	↓ -18,3	↓ -23,7	↑ 7,7	↓ -0,3

1/ En términos nominales.

2/ En términos reales.

Fuentes: MINCETUR, SBS y MEF.

I. ACTIVIDAD PRODUCTIVA

1. Actividad Primaria

1.1 Sector agropecuario

- En diciembre, la actividad agropecuaria creció 12,2 por ciento en comparación con similar mes de 2019, como resultado de una mayor producción del subsector agrícola (34,0 por ciento), atenuado por la reducción del subsector pecuario (-2,9 por ciento). Por el contrario, en 2020 el sector decreció 3,9 por ciento respecto al año 2019.
- La expansión del subsector agrícola fue explicada por una mayor producción orientada al mercado externo y agroindustria (371,9 por ciento), consecuencia del incremento en la producción de caña para alcohol; asimismo, aumentó la producción destinada al mercado interno (33,7 por ciento), debido por una mayor producción de papa (150,9 por ciento), maíz choclo (40,4 por ciento) y alfalfa (30,3 por ciento). Pese a ello, en 2020, el subsector disminuyó 4,6 por ciento respecto al año anterior, por las menores cosechas de papa, maíz choclo y haba grano seco.
- El subsector pecuario retrocedió 2,9 por ciento en diciembre, por una menor producción de vacuno (-4,7 por ciento), ovino (-4,6 por ciento) y porcino (-3,8 por ciento). Así, en el acumulado del año 2020, la producción pecuaria disminuyó 1,5 por ciento respecto al año previo.

CUADRO N° 2
SECTOR AGROPECUARIO 1/
(Miles de Toneladas)

Subsectores	Estructura Porcentual 2018 2/	Diciembre				Enero - Diciembre			
		2019	2020	Var.%	Contribución al crecimiento 3/	2019	2020	Var.%	Contribución al crecimiento 3/
AGRÍCOLA	78,7			34,0	14,0			-4,6	-3,6
Orientada al mercado externo y agroindustria 2/	7,0			371,9	0,2			8,5	0,7
Caña para alcohol	0,0	0,0	0,4	-	-	4,2	3,6	-13,6	0,0
Amaranto - kiwicha	1,0	0,0	0,0	-	-	2,3	4,3	88,9	1,0
Anís	0,1	0,0	0,0	-	-	0,1	0,1	22,0	0,0
Haba grano seco	2,1	0,0	0,0	-	-	11,9	10,9	-8,5	-0,2
Maíz amarillo duro	0,5	0,0	0,0	-	-	4,8	4,5	-6,6	0,0
Quinua	2,1	0,0	0,0	-	-	11,3	11,9	5,0	0,1
Tara	0,2	0,0	0,0	-	-	1,4	0,6	-57,8	-0,1
Patata	1,0	0,0	0,0	-66,7	0,0	4,4	4,0	-8,9	-0,1
Orientada al mercado interno 2/	71,8			33,7	13,8			-6,0	-4,3
Papa	37,0	3,3	8,2	150,9	15,1	414,8	379,6	-8,5	-2,9
Alfalfa	2,7	14,2	18,6	30,3	3,4	151,6	188,0	24,1	0,8
Maíz choclo	2,1	0,6	0,8	40,4	0,9	18,5	16,9	-8,5	-0,2
Cebolla	0,1	0,0	0,1	71,1	0,1	1,1	1,1	4,6	0,0
Lechuga	0,0	0,0	0,1	292,3	0,1	0,2	0,2	6,1	0,0
Coliflor	0,0	0,0	0,0	125,0	0,1	0,4	0,3	-28,5	0,0
Col o repollo	0,0	0,0	0,0	480,0	0,1	0,4	0,4	-5,1	0,0
Tomate	0,4	0,3	0,0	-85,7	-1,1	2,1	1,8	-13,6	0,0
Trébol	1,3	11,7	8,9	-23,9	-1,3	117,6	128,2	9,0	0,1
Rocoto	1,1	0,3	0,0	-85,7	-3,4	2,1	1,8	-13,6	-0,1
PECUARIO	21,3			-2,9	-1,7			-1,5	-0,3
Vacuno 4/	7,5	0,8	0,7	-4,7	-1,1	9,2	8,9	-2,4	-0,2
Porcino 4/	2,5	0,3	0,3	-3,8	-0,3	3,7	3,7	-1,2	0,0
Ovino 4/	2,1	0,2	0,2	-4,6	-0,3	2,3	2,2	-3,7	-0,1
Alpaca 4/	1,9	0,1	0,1	-1,0	-0,1	1,2	1,2	-1,5	0,0
Ave 4/	0,7	0,1	0,1	-1,2	0,0	1,0	1,0	-0,1	0,0
SECTOR AGROPECUARIO	100,0			12,2	12,2			-3,9	-3,9

1/ Cifras preliminares.

2/ Estimado a precios del 2007.

3/ Con base en la estructura de similar periodo 2019.

4/ Peso de animal en pie.

Fuente: MIDAGRI.

Elaboración: BCRP, Sucursal Cusco. Departamento de Estudios Económicos.



- En agosto inició la campaña agrícola 2020/2021; así, el acumulado al mes de diciembre mostró que se instaló un total de 82 168 hectáreas, extensión menor en 1,9 por ciento con relación a similar periodo de la campaña anterior. En cultivos transitorios se registró una disminución de la siembra de trigo (-22,8 por ciento), frijol grano seco (-9,6 por ciento) y maíz amiláceo (-5,3 por ciento). En el mismo sentido, en la siembra de cultivos permanentes y semipermanentes se instaló menores extensiones de chirimoya (-80,0 por ciento), palto (-74,5 por ciento) y alfalfa (-17,4 por ciento).

CUADRO N° 3
SUPERFICIE SEMBRADA 1/
(Hectáreas)

	Campaña agrícola 2/		Variación	
	2019/2020	2020/2021	Absoluta	Porcentual
CULTIVOS TRANSITORIOS	83 315	81 897	-1 418	-1,7
Maíz amiláceo	25 203	23 859	-1 344	-5,3
Trigo	2 886	2 228	-658	-22,8
Frijol grano seco	2 494	2 255	-239	-9,6
Frijol grano verde	330	132	-198	-60,0
Maíz choclo	2 212	2 040	-172	-7,8
Cebada grano	3 512	3 358	-154	-4,4
Frijol grano seco guinda	134	0	-134	-100,0
Chocho o tarhui grano seco	1 113	981	-132	-11,9
Oca	1 371	1 250	-121	-8,8
Zapallo	213	95	-118	-55,4
Frijol grano seco canario	480	373	-107	-22,3
Maíz amarillo duro	1 405	1 692	287	20,4
Haba grano seco	4 494	4 827	333	7,4
Cebada forrajera	428	1 091	663	154,9
Quinua	5 092	5 820	728	14,3
Otros	31 948	31 896	-52	-0,2
CULTIVOS PERMANENTES Y SEMIPERMANENTES	436	271	-165	-37,8
Palto	165	42	-123	-74,5
Chirimoya	45	9	-36	-80,0
Alfalfa	86	71	-15	-17,4
Papaya	14	2	-12	-85,7
Tuna	3	46	43	1 433,3
Otros	123	101	-22	-17,9
Total	83 751	82 168	-1 583	-1,9

1/ Cifras preliminares.

2/ En agosto 2020 - diciembre 2020.

Fuente: MIDAGRI.

Elaboración: BCRP, Sucursal Cusco. Departamento de Estudios Económicos.

1.2 Sector pesca

- La producción pesquera mostró una expansión de 40,7 por ciento interanual en diciembre, debido a una mayor producción de trucha (45,5 por ciento). La producción de trucha creció de 11 toneladas en diciembre de 2019 a 16 toneladas en diciembre de 2020.
- En cambio, en el acumulado de 2020, la actividad pesquera decreció 23,1 por ciento, debido principalmente a una menor extracción de trucha (-26,1 por ciento).

CUADRO N° 4
SECTOR PESCA 1/
(En toneladas)

Subsectores	Diciembre			Enero - Diciembre		
	2019	2020	Var. %	2019	2020	Var. %
Consumo Humano Directo (CHD)						
Fresco	13	17	39,7	202	157	-22,2
SECTOR PESCA 2/			40,7			-23,1

1/ Cifras preliminares.

2/ Estimado a precios de 2007.

Fuente: PRODUCE.

Elaboración: BCRP, Sucursal Cusco. Departamento de Estudios Económicos.

1.3 Sector minería

- En diciembre, la producción minera fue mayor en 18,9 por ciento con respecto a diciembre de 2019, debido a una mayor producción de plata, molibdeno y oro, pese a la caída en la producción de cobre (-0,5 por ciento). En cuanto a la producción cuprífera nacional del mes, la región contribuyó con el 15,2 por ciento, siendo la tercera región de mayor aporte, después de Áncash (18,9 por ciento) y Arequipa (17,3 por ciento).
- En el acumulado del año 2020, el sector mostró una disminución de 11,2 por ciento en comparación con 2019, debido a una menor producción de cobre (-18,2 por ciento), compensado en parte por una mayor producción de plata, molibdeno y oro. Este resultado fue debido a las medidas de emergencia sanitaria que estableció el Gobierno. En 2020, la región Apurímac aportó con el 14,6 por ciento en la producción cuprífera nacional, menor al 15,6 por ciento registrado en 2019.

**CUADRO N° 5
SECTOR MINERÍA 1/**

Mineral	Estructura Porcentual 2018 3/	Diciembre				Enero - Diciembre			
		2019	2020	Var.%	Contribución 4/	2019	2020	Var.%	Contribución 4/
Cobre (T.M.)	92,3	31 763	31 597	-0,5	-0,5	357 995	292 712	-18,2	-17,1
Molibdeno (T.M.)	5,1	30	498	1 560,0	15,2	1 713	3 040	77,5	3,7
Oro (Kg.)	2,6	147	177	20,4	0,4	1 383	1 528	10,5	0,1
Plata (Kg.)	0,0	131	17 575	13 316,0	3,8	1 103	112 564	10 105,3	2,1
SECTOR MINERÍA 2/ 3/	100,0			18,9	18,9			-11,2	-11,2

1/ Cifras preliminares.

2/ Unidades Recuperables.

3/ Estimado a precios de 2007.

4/ Con base en la estructura de similar periodo de 2019.

Fuente: Ministerio de Energía y Minas (MINEM).

Elaboración: BCRP, Sucursal Cusco, Departamento de Estudios Económicos.

**GRÁFICO N° 1
EVOLUCIÓN DE LA PRODUCCIÓN MINERA**
(Variación % real respecto a similar mes del año anterior)

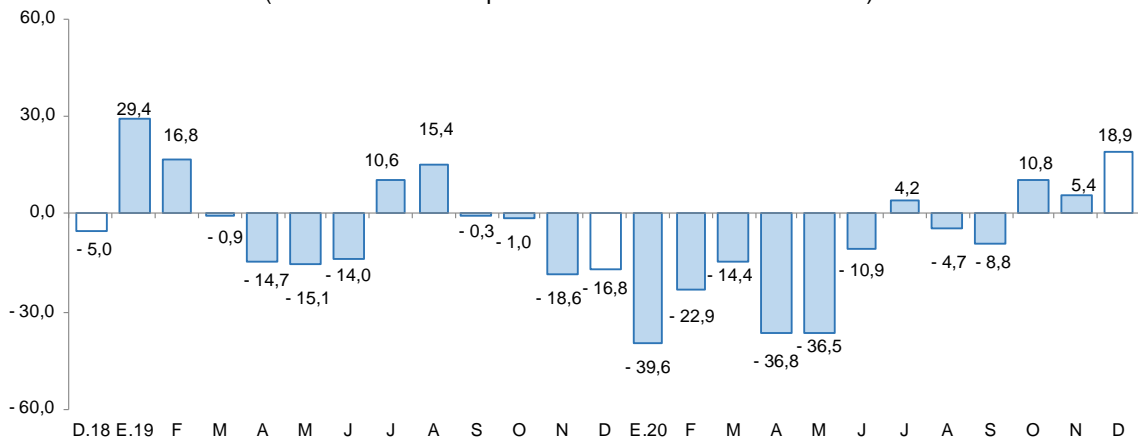

Fuente: MINEM.

Elaboración: BCRP, Sucursal Cusco, Departamento de Estudios Económicos.

- En diciembre, el precio promedio mensual de cobre mostró un aumento de 9,9 por ciento con respecto a la cotización del mes previo (ctv. US\$/lb. 320,6). El alza en el precio reflejó el aumento de la manufactura en China mayor a lo esperado, las expectativas por el lanzamiento de la vacuna en Estados Unidos y la disminución de inventarios en la Bolsa de Metales de Londres.



2. Otros indicadores sectoriales

2.1 Arribos a los establecimientos de hospedaje

- El arribo de turistas a los establecimientos de hospedaje de Apurímac alcanzó los 10 573 visitantes en marzo de 2020, número menor en 76,6 por ciento respecto al mismo mes del año 2019. La reducción estuvo asociado a los menores arribos nacionales (-76,8 por ciento) y extranjeros (-59,9 por ciento).
- En turistas nacionales fue explicado por las menores visitas provenientes de Cusco (-74,5 por ciento), Lima (-70,8 por ciento) y Arequipa (-66,1 por ciento); asimismo, en turistas extranjeros se observó menores llegadas de Argentina (-98,4 por ciento), España, Francia y Brasil.
- En el mismo sentido, entre enero y marzo de 2020, los arribos a la región disminuyeron 44,0 por ciento respecto a similar periodo de 2019; por los menores arribos de turistas nacionales (-47,0 por ciento), compensado por el incremento de turistas extranjeros (140,8 por ciento).

GRÁFICO N° 2
EVOLUCIÓN DE ARRIBOS A ESTABLECIMIENTOS DE HOSPEDAJE

(Variación % real respecto a similar mes del año anterior)

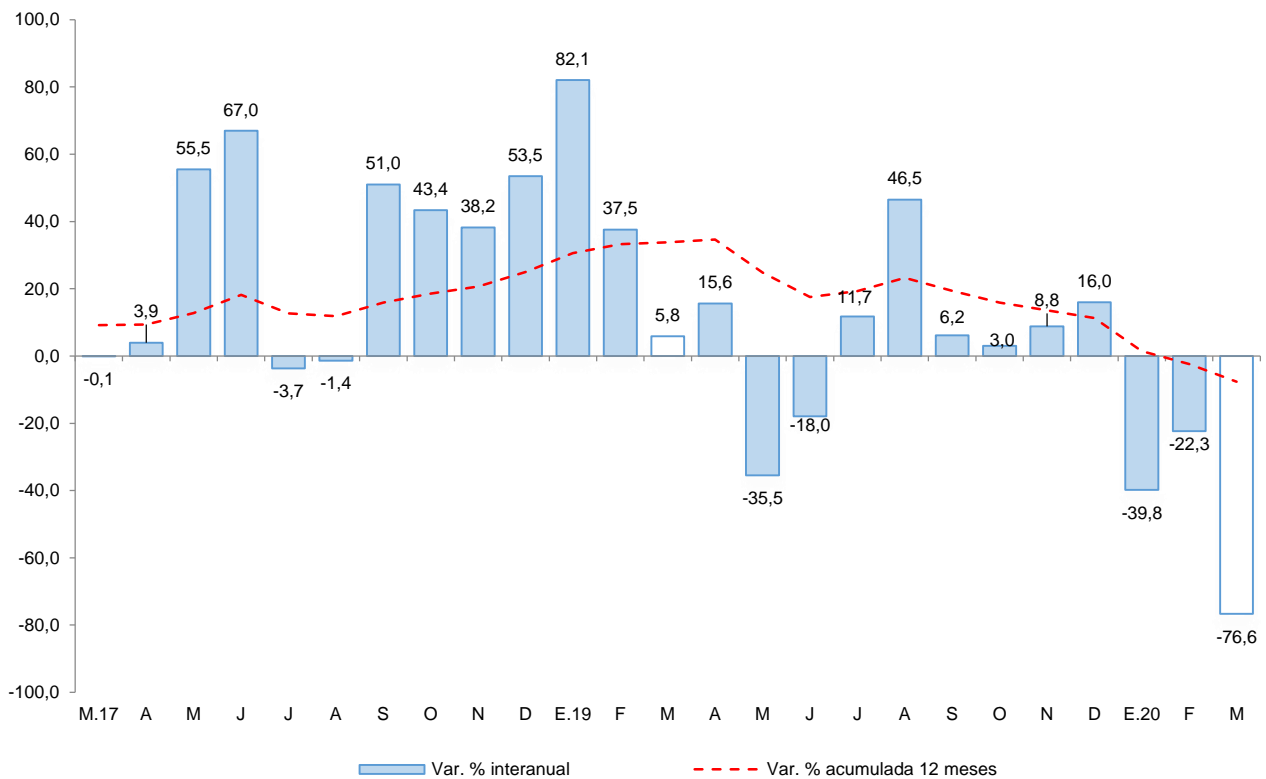

Fuente: MINCETUR - Encuesta Mensual a Establecimientos de Hospedaje Temporal.
Elaboración: BCRP, Sucursal Cusco. Departamento de Estudios Económicos.



II. SECTOR EXTERNO

1. Exportaciones

- En diciembre, las exportaciones sumaron US\$ 147,4 millones, monto menor en 64,7 por ciento respecto al registro de diciembre de 2019, principalmente por los menores envíos de productos tradicionales (-64,7 por ciento). Y no se registraron envíos de productos no tradicionales en el mes.
- La reducción de los envíos de productos tradicionales (-64,7 por ciento) fue asociada a los menores envíos de productos mineros (-64,8 por ciento), específicamente cobre que redujo los envíos en 67,4 por ciento en diciembre de 2020. En cuanto a productos agrícolas, se registró mayores envíos en 81,6 por ciento, específicamente café.
- En el acumulado de 2020, las exportaciones totalizaron US\$ 2 051,8 millones, mayor en 6,1 por ciento respecto al registro de 2019. Las exportaciones de productos no tradicionales aumentaron 163,4 por ciento, mientras que las exportaciones de productos tradicionales crecieron 6,0 por ciento.
- Las exportaciones del año 2020 tuvieron como destino principalmente a China (50,3 por ciento), Corea del Sur (24,1 por ciento) y Japón (11,4 por ciento), siendo cobre el principal producto enviado a estos mercados.

CUADRO Nº 6
EXPORTACIONES POR GRUPO DE PRODUCTOS 1/
(Valor FOB en miles de US\$)

	Estructura %	Diciembre		Enero - Diciembre	
		2018	2019	2020	2019
Productos tradicionales	99,9	417 345	147 368	1 934 076	2 050 649
Agrícola	0,1	450	817	2 149	3 223
Mineros	99,9	416 895	146 551	1 931 926	2 047 426
Productos no tradicionales	0,1	54	0	451	1 188
Agropecuarios	0,0	44	0	421	1 188
Maderas y papeles	0,0	0	0	0	0
Metal-mecánicos	0,0	0	0	0	0
Minerales no metálicos	0,0	0	0	0	0
Pesqueros	0,0	0	0	0	0
Químicos	0,0	0	0	1	0
Sidero-metalúrgicos y joyería	0,0	0	0	0	0
Textiles	0,0	3	0	21	0
Resto	0,0	8	0	8	0
TOTAL EXPORTACIONES	100,0	417 399	147 368	1 934 527	2 051 836

1/ Cifras preliminares.

Fuente: SUNAT.

Elaboración: BCRP, Sucursal Cusco. Departamento de Estudios Económicos.

III. CRÉDITO Y DEPÓSITOS

1. Crédito

- El saldo de crédito (S/ 1 374 millones) creció 15,8 por ciento interanual en diciembre de 2020, tasa de crecimiento mayor a la observada en el mismo mes de 2019 (11,8 por ciento) y 2018 (12,7 por ciento).
- El saldo de crédito de la banca múltiple, que representó el 28,0 por ciento del total de crédito, mostró un crecimiento de 19,7 por ciento interanual; de igual manera, el saldo de las instituciones no bancarias, que canalizaron el 66,1 por ciento, aumentó 16,3 por ciento interanual, impulsado por las mayores colocaciones en las cajas municipales (18,6 por ciento) y financieras (8,4 por ciento).
- En cuanto al tipo de crédito, el crédito destinado a empresas se incrementó en 24,9 por ciento; asimismo, las colocaciones dirigidas a personas se expandieron en 3,7 por ciento, debido al incremento de los créditos para consumo (4,4 por ciento).
- Por tipo de moneda, el crédito en moneda nacional, que representó el 99,8 por ciento, aumentó en 15,8 por ciento interanual; mientras que, el crédito en moneda extranjera se redujo en 7,1 por ciento. Con estos resultados, la dolarización de los créditos se mantuvo en 0,2 por ciento en diciembre 2020, comparado con el mismo mes del año previo.

CUADRO N° 7
CRÉDITO
(Saldos en millones de soles)

	A diciembre			
	2019	2020	Estruct. % 2020	Var. Nom. Dic-20 / Dic-19
Banco de la Nación 1/	83	81	5,9	-3,4
Agrobanco 2/	2	1	0,1	-38,7
Banca Múltiple	321	385	28,0	19,7
Instituciones No Bancarias	780	908	66,1	16,3
Financieras	138	150	10,9	8,4
Cajas Municipales	629	745	54,3	18,6
Cajas Rurales	13	11	0,8	-8,5
Edpymes	1	1	0,0	-13,4
TOTAL	1 187	1 374	100,0	15,8
Empresas	676	845	61,5	24,9
Personas	510	529	38,5	3,7
Consumo	461	481	35,0	4,4
Hipotecario	50	48	3,5	-2,7
MN	1 184	1 372	99,8	15,8
ME	3	2	0,2	-7,1

1/ Considera solo los créditos de consumo e hipotecario.

2/ No considera los créditos a las demás empresas del sistema financiero.

Fuente: SBS.

Elaboración: BCRP, Sucursal Cusco. Departamento de Estudios Económicos.

GRÁFICO Nº 3
EVOLUCIÓN DEL CREDITO
(Variación % respecto a similar mes del año anterior)

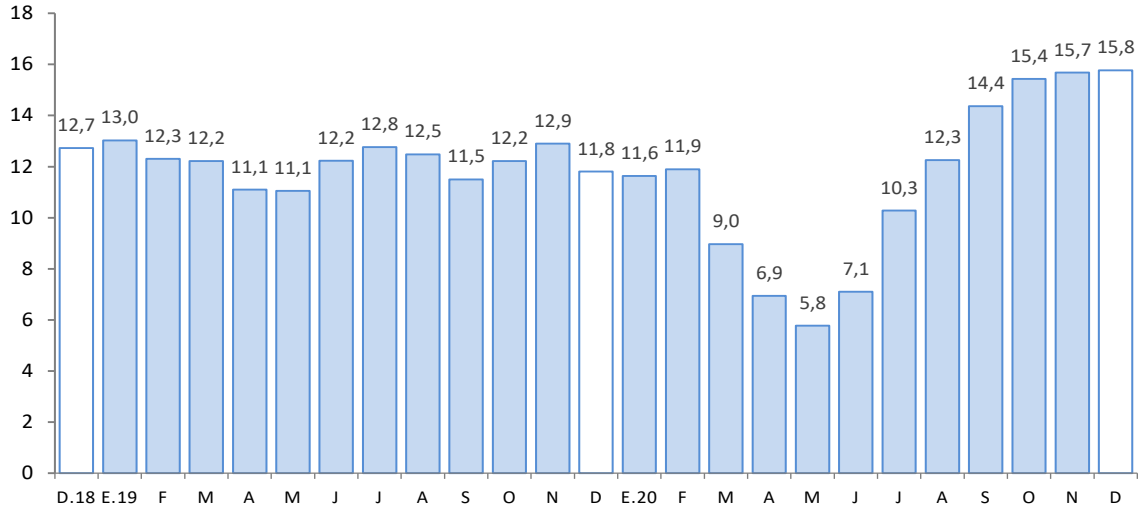

Fuente: SBS.

Elaboración: BCRP, Sucursal Cusco. Departamento de Estudios Económicos.

- Al cierre del mes de noviembre de 2020, la tasa de morosidad descendió 0,9 de punto porcentual respecto al año anterior, ubicándose en 3,9 por ciento. La banca múltiple reportó una tasa de 4,8 por ciento, menor en 0,5 de punto porcentual respecto a noviembre de 2019, y en las instituciones no bancarias se ubicó en 3,5 por ciento, menor en 1,2 puntos porcentuales comparado al registro interanual.

GRÁFICO Nº 4
TASA DE MOROSIDAD 1/
(Porcentaje)

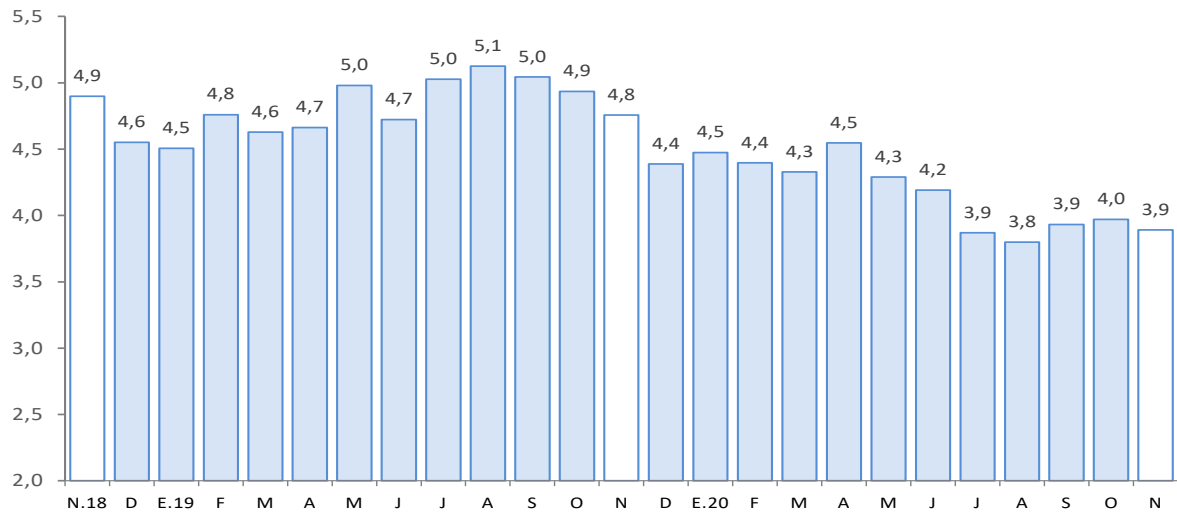

1/ Preliminar.

2/ Morosidad = (créditos vencidos + créditos en cobranza judicial)/colocaciones brutas.

Fuente: SBS.

Elaboración: BCRP, Sucursal Cusco. Departamento de Estudios Económicos.



2. Depósitos

- El saldo de depósitos ascendió a S/ 1 535 millones al cierre del mes de diciembre, mostrando un incremento de 32,5 por ciento interanual. La dinámica de crecimiento fue mayor a la registrada en diciembre de 2019 (12,2 por ciento) y diciembre de 2018 (6,9 por ciento).
- Por tipo de depósito, se registraron aumentos en los depósitos de ahorro (54,7 por ciento) y a la vista (36,5 por ciento), pese a la reducción en los depósitos a plazo (-2,9 por ciento).
- Por tipo de institución, el saldo de depósitos en la banca múltiple creció 34,3 por ciento y en las instituciones no bancarias 15,1 por ciento, destacando la expansión de las captaciones de financieras (19,3 por ciento) y cajas municipales (14,2 por ciento).
- Por tipo de moneda, los depósitos en moneda extranjera se expandieron en 34,7 por ciento y en moneda nacional 32,4 por ciento. Este último representó el 94,3 por ciento del total. Con ello, el coeficiente de dolarización de los depósitos aumentó de 5,6 por ciento en diciembre de 2019 a 5,7 por ciento en diciembre de 2020.

CUADRO N° 8
DEPÓSITOS
(Saldos en millones de soles)

	A diciembre			
	2019	2020	Estruct. % 2020	Var. Nom.
				Dic-20 / Dic-19
Banco de la Nación	291	434	28,3	49,0
Banca Múltiple	536	720	46,9	34,3
Instituciones No Bancarias	331	381	24,8	15,1
Financieras	61	73	4,8	19,3
Cajas Municipales	268	306	19,9	14,2
Cajas Rurales	1	2	0,1	8,1
TOTAL	1 158	1 535	100,0	32,5
Vista	204	279	18,2	36,5
Ahorro	572	885	57,7	54,7
A plazo	382	371	24,2	-2,9
MN	1 093	1 447	94,3	32,4
ME	65	88	5,7	34,7

Fuente: SBS.

Elaboración: BCRP, Sucursal Cusco. Departamento de Estudios Económicos.



GRÁFICO Nº 5
EVOLUCIÓN DE LOS DEPÓSITOS
(Variación % respecto a similar mes del año anterior)

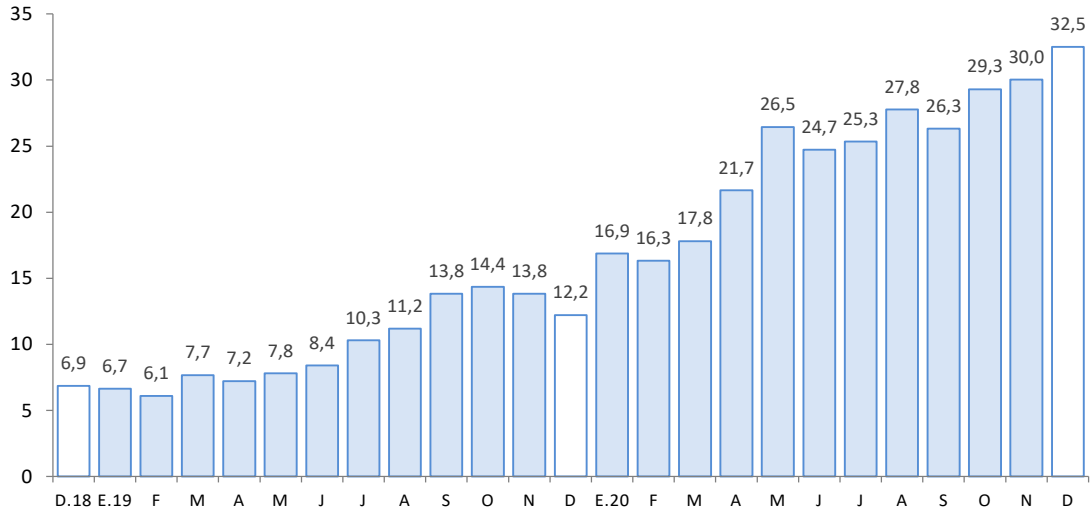

Fuente: SBS.

Elaboración: BCRP, Sucursal Cusco. Departamento de Estudios Económicos.



IV. EJECUCIÓN DEL PRESUPUESTO PÚBLICO

1. Gasto no financiero

- La ejecución del presupuesto público en Apurímac (S/ 582 millones) creció 34,4 por ciento interanual en términos reales en diciembre. Este resultado fue explicado por los mayores gastos corrientes (64,6 por ciento), el mismo que fue atenuado por el menor gasto en formación bruta de capital (-0,3 por ciento).
- Así, en 2020, el gasto creció 7,0 por ciento, también explicado por los mayores gastos corrientes (28,8 por ciento), pese a la reducción del gasto en formación bruta de capital (-25,9 por ciento).

2. Gastos corrientes

- Los gastos corrientes sumaron S/ 381 millones en diciembre, siendo mayor en 64,6 por ciento respecto a diciembre de 2019. Esta expansión fue explicada por el incremento de gastos en bienes y servicios (129,7 por ciento), transferencias (50,1 por ciento) y remuneraciones (13,9 por ciento).
- Asimismo, en 2020, los gastos corrientes (S/ 2 147 millones) crecieron 28,8 por ciento comparado con el año 2019. Este resultado obedeció a las mayores transferencias (74,9 por ciento), gastos en bienes y servicios (35,1 por ciento), y remuneraciones (4,8 por ciento).

3. Formación bruta de capital

- La inversión mensual (S/ 201 millones) mostró una disminución de 0,3 por ciento interanual, explicada por la contracción de la inversión en el Gobierno nacional (-17,4 por ciento) y Gobierno regional (-14,5 por ciento), compensado parcialmente por el aumento del gasto en los Gobiernos locales (16,6 por ciento). Por sectores, en el Gobierno nacional disminuyó los gastos en el sector transporte en S/ 5,4 millones entre diciembre de 2019 y diciembre de 2020; en el Gobierno regional la menor inversión se dio también en el sector transporte, que decreció S/ 3,9 millones respecto al gasto realizado en diciembre de 2019; por el contrario, en los Gobiernos locales la inversión en el sector vivienda y desarrollo urbano se expandió, de S/ 2,2 millones en diciembre de 2019 a S/ 14,4 millones en diciembre de 2020. Con ello, la inversión acumulada de 2020 disminuyó 25,9 por ciento, como consecuencia de los menores desembolsos en los tres niveles de Gobierno.
- En cuanto al avance de la inversión pública, en el año 2020, los tres niveles de Gobierno ejecutaron en conjunto el 73,2 por ciento del Presupuesto Institucional Modificado (PIM). El Gobierno regional registró un avance de 86,9 por ciento, el Gobierno nacional 85,2 por ciento y los Gobiernos locales 62,8 por ciento.

CUADRO Nº 9
EJECUCIÓN DEL PRESUPUESTO PÚBLICO 1/ 2/
(Millones de soles)

	Diciembre			Enero - Diciembre		
	2019	2020	Var. % Real	2019	2020	Var. % Real
I. GASTOS CORRIENTES	227	381	64,6	1 635	2 147	28,8
Gobierno Nacional	55	84	48,8	597	886	45,6
Gobierno Regional	131	170	27,8	840	931	8,7
Gobiernos Locales	41	127	203,4	198	330	63,4
Remuneraciones	91	105	13,9	785	838	4,8
Gobierno Nacional	16	15	-7,2	154	141	-9,8
Gobierno Regional	71	86	18,1	599	662	8,5
Gobiernos Locales	4	5	22,4	32	34	5,6
Bienes y Servicios	82	193	129,7	510	702	35,1
Gobierno Nacional	21	27	25,1	212	240	11,3
Gobierno Regional	36	51	38,7	165	192	14,2
Gobiernos Locales	25	115	351,3	133	270	98,7
Transferencias 1/	54	82	50,1	340	607	74,9
Gobierno Nacional	18	42	124,5	232	505	113,6
Gobierno Regional	23	33	40,3	76	77	-0,9
Gobiernos Locales	12	7	-42,5	33	25	-23,8
II. FORMACIÓN BRUTA DE CAPITAL	197	201	-0,3	1 088	821	-25,9
Gobierno Nacional	51	43	-17,4	370	207	-45,2
Gobierno Regional	51	45	-14,5	260	224	-15,2
Gobiernos Locales	95	113	16,6	458	390	-16,4
III. OTROS GASTOS DE CAPITAL 2/	0	1	42,5	17	19	7,1
GASTO NO FINANCIERO TOTAL (I+II+III)	425	582	34,4	2 740	2 986	7,0
<i>Gobierno Nacional</i>	<i>107</i>	<i>127</i>	<i>16,8</i>	<i>974</i>	<i>1 108</i>	<i>11,7</i>
<i>Gobierno Regional</i>	<i>182</i>	<i>215</i>	<i>16,2</i>	<i>1 109</i>	<i>1 157</i>	<i>2,4</i>
<i>Gobiernos Locales</i>	<i>136</i>	<i>239</i>	<i>72,6</i>	<i>656</i>	<i>721</i>	<i>7,7</i>

1/ Incluye el pago de pensiones, donaciones y otros gastos corrientes.

2/ Incluye donaciones y transferencias.

Fuente: MEF.

Elaboración: BCRP, Sucursal Cusco. Departamento de Estudios Económicos.

GRÁFICO N° 6
EVOLUCIÓN DE LA INVERSIÓN PÚBLICA
 (Variación % real respecto a similar mes del año anterior)

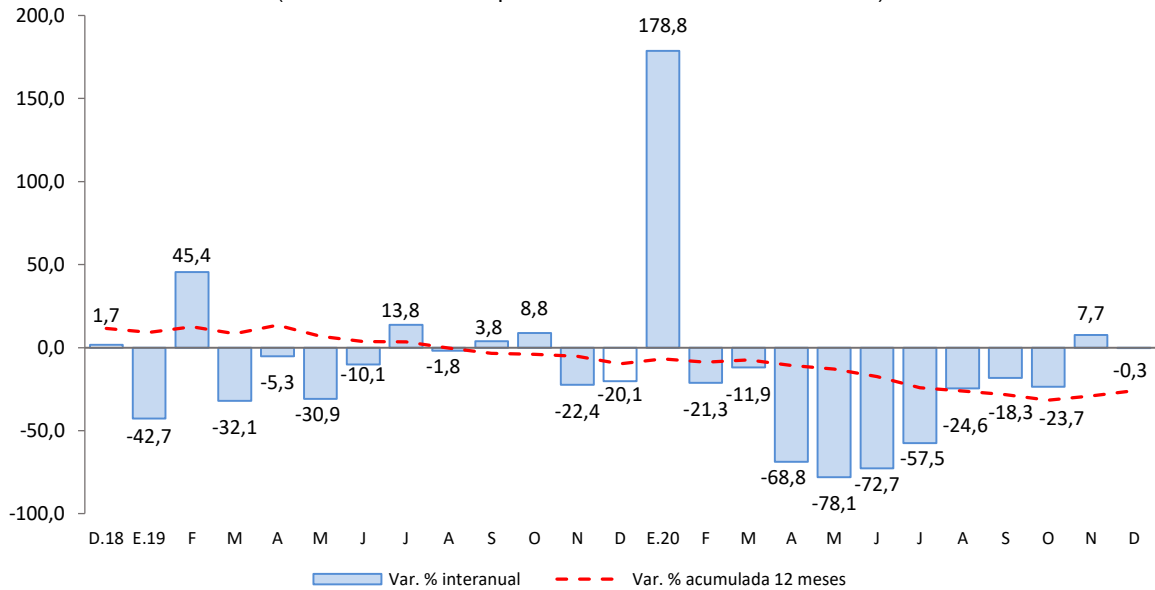

Fuente: MEF.

Elaboración: BCRP, Sucursal Cusco. Departamento de Estudios económicos.

- Los principales proyectos ejecutados por el Gobierno nacional, en diciembre, fueron:
 - Construcción de la vía de Evitamiento de la ciudad de Abancay (S/ 9,6 millones).
 - Mejoramiento del Corredor Vial Apurímac - Cusco, tramo: Pte. Ichuray - Pte. Sayhua. Distrito de Challhuahuacho, provincia de Cotabambas (S/ 5,8 millones).
- En el Gobierno regional, los principales proyectos desarrollados fueron:
 - Mejoramiento del servicio educativo de nivel inicial en las instituciones educativas: Nro. 977 del distrito Andarapa; Nro. 54725, Nro. 55006-16 y Nro. 54494 del distrito Tumay Huaraca; y Nro. 54631 del distrito Santa María de Chicmo, provincia de Andahuaylas (S/ 1,4 millones).
 - Mejoramiento del acceso a los servicios de salud en los PS I-1: Curanco, Mutkani, Llanacollpa, Santa Rosa, Huacullo, Huancaray y Palccayño; PS I-2: Chuñoahuacho; de la microrred Antabamba, provincia de Antabamba (S/ 1,1 millones).
- Por último, en los Gobiernos locales los proyectos más destacados fueron:
 - Ampliación, mejoramiento de los sistemas de agua potable y alcantarillado de los ocho barrios urbano marginales de la localidad Curahuasi, distrito de Curahuasi, provincia de Abancay (S/ 2,3 millones).
 - Mejoramiento de la transitabilidad peatonal y vehicular de la localidad de Turpo, distrito de Turpo, provincia de Andahuaylas (S/ 2,0 millones).



V. ANEXOS

BANCO CENTRAL DE RESERVA DEL PERÚ – SUCURSAL CUSCO

ANEXO 1

APURÍMAC: PRODUCCIÓN AGROPECUARIA 1/
(Toneladas)

PRODUCTOS	2019	2020											PRODUCTOS	
	Dic.	Ene.	Feb.	Mar.	Abr.	May.	Jun.	Jul.	Ago.	Set.	Oct.	Nov.		Dic.
AGRÍCOLA														AGRÍCOLA
Alfalfa	14 236	16 527	15 270	15 842	14 469	15 938	13 688	13 172	14 152	16 112	19 078	15 229	18 550	Alfalfa
Amaranto - Kiwicha	0	0	0	0	38	165	1 847	2 204	0	0	0	0	0	Amaranto - Kiwicha
Anís	0	0	0	0	0	0	66	41	2	2	0	0	0	Anís
Arveja grano verde	70	367	498	758	553	508	176	56	53	56	51	7	77	Arveja grano verde
Brócoli	7	14	0	26	28	31	0	8	11	6	13	0	6	Brócoli
Camote	50	60	90	60	133	130	239	100	60	0	50	0	60	Camote
Calabaza	15	0	0	155	337	1 466	438	140	0	0	0	0	0	Calabaza
Caña para alcohol	0	431	220	622	205	445	242	184	433	416	0	0	417	Caña para alcohol
Cebada forrajera	390	180	1 232	2 004	1 475	1 316	1 680	175	75	200	270	0	0	Cebada forrajera
Cebada grano	0	0	0	7	100	1 460	5 231	2 241	1 506	0	0	0	0	Cebada grano
Cebolla	45	0	10	170	133	255	454	23	0	0	0	0	77	Cebolla
Chocho o tarhui	0	0	0	0	27	115	610	337	444	491	0	0	0	Chocho o tarhui
Col o Repollo	5	98	93	20	60	65	16	0	7	0	6	0	29	Col o Repollo
Coliflor	20	30	28	40	18	69	18	6	11	0	18	0	45	Coliflor
Frijol grano seco	0	33	74	164	1 125	2 333	2 689	1 748	176	10	13	2	0	Frijol grano seco
Haba grano seco	0	0	0	37	44	2 533	4 079	2 324	1 902	0	0	0	0	Haba grano seco
Haba grano verde	84	432	508	776	833	494	291	51	76	72	110	0	96	Haba grano verde
Limón	7	17	53	53	37	11	10	13	10	8	2	0	7	Limón
Lúcuma	3	0	0	0	0	0	0	4	38	4	9	5	5	Lúcuma
Mashua o izaño	0	0	0	8	757	3 023	3 224	429	0	0	0	0	0	Mashua o izaño
Maíz amarillo duro	0	20	0	0	1 420	1 043	392	1 341	235	0	0	0	0	Maíz amarillo duro
Maíz amiláceo	0	0	0	15	4 003	21 374	15 919	9 844	1 170	0	0	0	0	Maíz amiláceo
Maíz choclo	584	1 967	2 300	2 186	3 457	1 904	3 552	224	60	222	215	0	820	Maíz choclo
Oca	0	0	0	160	2 438	5 579	3 399	563	0	0	0	0	0	Oca
Olluco	0	0	0	623	4 864	9 815	8 657	1 796	0	0	0	0	800	Olluco
Palta	6	370	643	757	797	666	403	341	33	8	3	0	2	Palta
Papa	3 268	20 430	11 506	8 224	57 955	102 344	119 997	41 073	7 079	816	683	1 302	8 200	Papa
Papaya	0	59	78	132	137	42	31	34	39	3	0	0	1	Papaya
Pasto sudán	0	40	0	38	0	28	0	14	14	12	48	0	0	Pasto sudán
Quinua	0	0	0	38	2 690	4 739	3 442	619	350	0	0	0	0	Quinua
Rye Grass	10 468	11 696	11 487	5 144	7 908	10 433	8 613	9 767	10 982	11 691	6 976	8 570	9 411	Rye Grass
Sauco	0	20	107	44	31	12	9	0	0	0	0	0	0	Sauco
Tara	0	0	0	0	0	0	0	359	102	132	2	0	0	Tara
Tomate	280	265	47	52	200	480	58	150	180	185	150	0	40	Tomate
Trébol	11 714	7 352	13 519	12 580	8 879	11 344	9 972	10 041	12 625	11 527	12 321	9 088	8 909	Trébol
Trigo	0	0	0	0	5	575	5 134	6 489	335	0	0	0	0	Trigo
Tuna	0	1 163	2 429	1 983	393	26	0	0	0	0	0	0	0	Tuna
Yuca	150	60	60	55	80	50	0	0	143	149	24	0	0	Yuca
Zanahoria	214	88	52	188	303	915	801	111	42	118	54	0	30	Zanahoria
Zapallo	421	175	58	288	787	1 222	410	148	200	250	215	0	200	Zapallo
PECUARIA														PECUARIA
Alpaca 2/	100	102	110	116	104	101	98	98	102	99	96	93	99	Alpaca 2/
Ave 2/	85	80	70	82	102	87	86	86	76	79	81	79	84	Ave 2/
Leche	1 828	3 497	3 452	3 491	3 601	3 245	3 159	2 833	2 419	2 109	1 950	1 894	1 826	Leche
Ovino 2/	173	188	192	190	196	193	196	184	184	181	176	161	165	Ovino 2/
Porcino 2/	313	307	297	305	305	310	310	313	309	303	299	296	301	Porcino 2/
Vacuño 2/	760	753	751	771	757	770	759	756	732	725	719	722	724	Vacuño 2/

1/ Cifras preliminares.

2/ Peso de animal en pie.

Fuente: MINAGRI.

Elaboración: BCRP, Sucursal Cusco. Departamento de Estudios Económicos.

ANEXO 2

APURÍMAC : PRODUCCIÓN PESQUERA 1/
(kg)

SUBSECTORES	2019	2020											SUBSECTORES	
	Dic.	Ene.	Feb.	Mar.	Abr.	May.	Jun.	Jul.	Ago.	Set.	Oct.	Nov.		Dic.
CHD														CHD
1. Fresco	12 506	14 875	14 662	11 670	18 136	12 725	12 781	13 655	9 538	9 707	9 859	12 177	17 465	1. Fresco

1/ Cifras preliminar.

Fuente: PRODUCE.

Elaboración: BCRP, Sucursal Cusco. Departamento de Estudios Económicos.



ANEXO 3

APURÍMAC: PRODUCCIÓN MINERA 1/

	2019	2020												
	Dic.	Ene.	Feb.	Mar.	Abr.	May.	Jun.	Jul.	Ago.	Set.	Oct.	Nov.	Dic.	
1. MINERÍA METÁLICA 2/														1. MINERÍA METÁLICA 2/
Cobre (T.M.)	31 763	23 396	19 825	25 395	12 169	19 743	22 719	27 562	27 551	23 588	28 137	31 030	31 597	Cobre (T.M.)
Molibdeno (T.M.)	30	0	0	119	46	167	313	338	325	470	356	408	498	Molibdeno (T.M.)
Oro (Kg.)	147	170	179	142	106	75	96	100	122	101	140	120	177	Oro (Kg.)
Plata (Kg.)	131	11 686	13 463	6 711	98	68	10 956	11 629	12 812	5 525	16 791	5 250	17 575	Plata (Kg.)

1/ Cifras preliminares.

2/ Unidades Recuperables.

Fuente: MINEM.

Elaboración: BCRP, Sucursal Cusco. Departamento de Estudios Económicos.



ANEXO 4

APURÍMAC: EXPORTACIÓN POR GRUPO DE PRODUCTO 1/
(Valor FOB - Miles de US\$)

	2019	2020												
	Dic.	Ene.	Feb.	Mar.	Abr.	May.	Jun.	Jul.	Ago.	Set.	Oct.	Nov.	Dic.	
Productos tradicionales	417 345	226 381	133 138	143 446	2 203	95 677	248 480	189 792	27 332	289 688	280 547	266 596	147 368	Productos tradicionales
Agrícola	450	468	0	211	0	0	0	64	64	688	256	656	817	Agrícola
Mineros	416 895	225 913	133 138	143 234	2 203	95 677	248 480	189 728	27 268	289 001	280 292	265 940	146 551	Mineros
Productos no tradicionales	54	0	431	109	104	0	36	0	254	148	41	65	0	Productos no tradicionales
Agropecuarios	44	0	431	109	104	0	36	0	254	148	41	65	0	Agropecuarios
Maderas y papeles	0	0	0	0	0	0	0	0	0	0	0	0	0	Maderas y papeles
Metal-mecánicos	0	0	0	0	0	0	0	0	0	0	0	0	0	Metal-mecánicos
Minerales no metálicos	0	0	0	0	0	0	0	0	0	0	0	0	0	Minerales no metálicos
Pesqueros	0	0	0	0	0	0	0	0	0	0	0	0	0	Pesqueros
Químicos	0	0	0	0	0	0	0	0	0	0	0	0	0	Químicos
Sidero-metalúrgicos y joyería	0	0	0	0	0	0	0	0	0	0	0	0	0	Sidero-metalúrgicos y joyería
Textiles	3	0	0	0	0	0	0	0	0	0	0	0	0	Textiles
Resto	8	0	0	0	0	0	0	0	0	0	0	0	0	Resto
TOTAL EXPORTACIONES	417 399	226 381	133 569	143 555	2 307	95 677	248 515	189 792	27 586	289 836	280 588	266 661	147 368	TOTAL EXPORTACIONES

1/ Cifras preliminares.

Fuente: SUNAT.

Elaboración: BCRP, Sucursal Cusco. Departamento de Estudios Económicos.



ANEXO 5

APURÍMAC: EXPORTACIÓN POR GRUPO DE PRODUCTO 1/

(Valor FOB - Miles de US\$)

	2019	2020												
	Dic.	Ene.	Feb.	Mar.	Abr.	May.	Jun.	Jul.	Ago.	Set.	Oct.	Nov.	Dic.	
Productos tradicionales	417 345	226 381	133 138	143 446	2 203	95 677	248 480	189 792	27 332	289 688	280 547	266 596	147 368	Productos tradicionales
Agrícola	450	468	0	211	0	0	0	64	64	688	256	656	817	Agrícola
Café	450	468	0	211	0	0	0	64	64	688	256	656	817	Café
Mineros	416 895	225 913	133 138	143 234	2 203	95 677	248 480	189 728	27 268	289 001	280 292	265 940	146 551	Mineros
Cobre	414 276	205 837	127 065	141 870	0	94 207	229 794	169 856	22 217	277 281	257 135	249 613	135 027	Cobre
Molibdeno	2 619	0	0	1 364	0	1 470	2 211	2 948	5 052	1 154	15 592	5 779	5 582	Molibdeno
Oro	0	20 076	6 073	0	2 203	0	16 474	16 924	0	10 565	7 187	10 548	5 943	Oro
Plata	0	0	0	0	0	0	0	0	0	0	378	0	0	Plata
Plomo	0	0	0	0	0	0	0	0	0	0	0	0	0	Plomo
Zinc	0	0	0	0	0	0	0	0	0	0	0	0	0	Zinc
Demás minerales	0	0	0	0	0	0	0	0	0	0	0	0	0	Demás minerales
Productos no tradicionales	54	0	431	109	104	0	36	0	254	148	41	65	0	Productos no tradicionales
Agropecuarios	44	0	431	109	104	0	36	0	254	148	41	65	0	Agropecuarios
Maíz blanco	0	0	0	0	0	0	0	0	0	0	0	0	0	Maíz blanco
Palta	0	0	359	109	104	0	36	0	0	0	0	0	0	Palta
Quinua	0	0	72	0	0	0	0	0	254	148	41	65	0	Quinua
Resto	44	0	0	0	0	0	0	0	0	0	0	0	0	Resto
Metal-mecánicos	0	0	0	0	0	0	0	0	0	0	0	0	0	Metal-mecánicos
Minerales no metálicos	0	0	0	0	0	0	0	0	0	0	0	0	0	Minerales no metálicos
Pesqueros	0	0	0	0	0	0	0	0	0	0	0	0	0	Pesqueros
Químicos	0	0	0	0	0	0	0	0	0	0	0	0	0	Químicos
Sidero-metalúrgicos y joyería	0	0	0	0	0	0	0	0	0	0	0	0	0	Sidero-metalúrgicos y joyería
Textiles	3	0	0	0	0	0	0	0	0	0	0	0	0	Textiles
Chales, pañuelos de cuello y artículos similares	0	0	0	0	0	0	0	0	0	0	0	0	0	Chales, pañuelos de cuello y artículos similares
Demás complementos de vestir	0	0	0	0	0	0	0	0	0	0	0	0	0	Demás complementos de vestir
Demás suéteres de lana	3	0	0	0	0	0	0	0	0	0	0	0	0	Demás suéteres de lana
Demás suéteres de pelo fino	0	0	0	0	0	0	0	0	0	0	0	0	0	Demás suéteres de pelo fino
Hilados retorcidos y cableados	0	0	0	0	0	0	0	0	0	0	0	0	0	Hilados retorcidos y cableados
Resto	0	0	0	0	0	0	0	0	0	0	0	0	0	Resto
Resto	8	0	0	0	0	0	0	0	0	0	0	0	0	Resto
TOTAL EXPORTACIONES	417 399	226 381	133 569	143 555	2 307	95 677	248 515	189 792	27 586	289 836	280 588	266 661	147 368	TOTAL EXPORTACIONES

1/ Cifras preliminares.

Fuente: SUNAT.

Elaboración: BCRP, Sucursal Cusco. Departamento de Estudios Económicos.



ANEXO 6

APURÍMAC: CRÉDITOS 1/
(Saldos en millones de Soles)

ENTIDADES FINANCIERAS	2019	2020												ENTIDADES FINANCIERAS
	Dic.	Ene.	Feb.	Mar.	Abr.	May.	Jun.	Jul.	Ago.	Set.	Oct.	Nov.	Dic.	
I. Banco de la nación 2/	83	83	82	82	80	79	78	78	77	78	79	80	81	I. Banco de la nación 2/
II. Agrobanco 3/	2	2	2	2	2	2	2	2	2	2	2	2	1	II. Agrobanco 3/
III. Banca múltiple	321	326	332	329	327	334	346	355	362	368	375	383	385	III. Banca múltiple
IV. Instituciones no bancarias	780	780	787	775	765	762	768	811	836	864	884	901	908	IV. Instituciones no bancarias
Financieras	138	139	141	139	136	134	136	139	144	146	148	149	150	Financieras
Cajas Municipales	629	628	633	623	615	615	619	658	679	704	722	739	745	Cajas Municipales
Cajas Rurales	13	13	13	13	12	12	13	13	13	13	13	12	11	Cajas Rurales
Edpymes	1	1	1	1	1	1	1	1	1	1	1	1	1	Edpymes
TOTAL	1 187	1 192	1 204	1 187	1 173	1 177	1 194	1 246	1 278	1 312	1 340	1 365	1 374	TOTAL
En M/N	1 184	1 189	1 202	1 185	1 171	1 175	1 191	1 243	1 275	1 309	1 337	1 363	1 372	En M/N
En M/E	3	3	3	3	3	3	3	2	2	3	3	3	2	En M/E

1/ Cifras Preliminares.

2/ Considera solo los créditos de consumo e hipotecario.

3/ No considera los créditos a las demás empresas del sistema financiero.

Fuente: SBS.

Elaboración: BCRP, Sucursal Cusco. Departamento de Estudios Económicos.

ANEXO 7

APURÍMAC: CARTERA PESADA 1/
(En porcentajes)

ENTIDADES FINANCIERAS	2019		2020											ENTIDADES FINANCIERAS
	Nov.	Dic.	Ene.	Feb.	Mar.	Abr.	May.	Jun.	Jul.	Ago.	Set.	Oct.	Nov.	
I. Banco de la nación	1,8	1,9	1,9	1,8	1,9	1,9	2,1	2,2	2,2	2,4	2,4	2,4	2,4	I. Banco de la nación
II. Agrobanco	45,1	32,5	31,0	30,7	30,6	30,0	29,1	28,9	32,1	33,5	37,5	43,1	45,8	II. Agrobanco
III. Banca múltiple	5,3	4,8	4,8	4,6	4,5	5,1	4,2	3,8	4,0	4,1	4,3	4,7	4,8	III. Banca múltiple
IV. Instituciones no bancarias	4,7	4,4	4,5	4,5	4,4	4,5	4,5	4,5	3,9	3,7	3,8	3,7	3,5	IV. Instituciones no bancarias
Cajas Municipales	4,6	4,3	4,4	4,4	4,4	4,4	4,4	4,5	3,8	3,6	3,5	3,3	3,2	Cajas Municipales
Cajas Rurales de Ahorro y Crédito	18,1	16,6	17,3	17,2	17,6	18,5	18,4	17,4	17,8	18,4	22,0	24,0	16,5	Cajas Rurales de Ahorro y Crédito
Edpymes	11,4	4,9	7,6	11,5	11,4	11,5	11,8	11,7	12,1	12,4	18,4	25,5	27,4	Edpymes
Financieras	3,9	3,6	3,7	3,7	3,6	3,6	3,5	3,3	3,1	3,1	3,5	3,6	4,0	Financieras
TOTAL	4,8	4,4	4,5	4,4	4,3	4,5	4,3	4,2	3,9	3,8	3,9	4,0	3,9	TOTAL

1/ Cifras Preliminares.

Fuente: SBS.

Elaboración: BCRP, Sucursal Cusco. Departamento de Estudios Económicos.

ANEXO 8

APURÍMAC: DEPÓSITOS 1/
(Saldos en millones de Soles)

ENTIDADES FINANCIERAS	2019	2020												ENTIDADES FINANCIERAS
	Dic.	Ene.	Feb.	Mar.	Abr.	May.	Jun.	Jul.	Ago.	Set.	Oct.	Nov.	Dic.	
I. Banco de la nación	291	302	291	312	335	339	332	325	356	351	395	391	434	I. Banco de la nación
II. Banca múltiple	536	549	531	532	546	598	608	630	636	648	645	688	720	II. Banca múltiple
III. Instituciones no bancarias	331	332	332	318	311	321	327	350	350	359	364	372	381	III. Instituciones no bancarias
Financieras	61	62	62	60	58	59	61	62	65	67	69	71	73	Financieras
Cajas Municipales	268	269	269	257	252	260	265	286	283	290	293	299	306	Cajas Municipales
Cajas Rurales	1	1	1	1	1	1	1	1	1	1	2	2	2	Cajas Rurales
TOTAL	1 158	1 183	1 154	1 162	1 191	1 257	1 267	1 305	1 342	1 358	1 404	1 451	1 535	TOTAL
En M/N	1 093	1 115	1 088	1 096	1 123	1 184	1 193	1 231	1 259	1 272	1 320	1 365	1 447	En M/N
En M/E	65	68	66	66	69	73	74	74	83	86	85	86	88	En M/E

1/ Cifras Preliminares.

Fuente: SBS.

Elaboración: BCRP, Sucursal Cusco. Departamento de Estudios Económicos.

ANEXO 9

APURÍMAC: EJECUCIÓN DEL PRESUPUESTO PÚBLICO

(Millones de Soles)

TIPO	2019	2020												TIPO
	Dic.	Ene.	Feb.	Mar.	Abr.	May.	Jun.	Jul.	Ago.	Set.	Oct.	Nov.	Dic.	
I. GASTOS CORRIENTES	227	102	129	145	160	168	126	148	172	141	282	193	381	I. GASTOS CORRIENTES
Gobierno Nacional	55	33	53	66	81	92	45	60	83	39	177	72	84	Gobierno Nacional
Gobierno Regional	131	63	62	64	66	64	68	72	70	74	78	79	170	Gobierno Regional
Gobiernos Locales	41	6	13	14	13	12	13	16	18	28	27	42	127	Gobiernos Locales
Remuneraciones	91	67	63	62	64	64	64	74	66	68	68	70	105	Remuneraciones
Gobierno Nacional	16	12	11	11	11	12	11	13	12	11	11	12	15	Gobierno Nacional
Gobierno Regional	71	53	49	49	51	50	51	57	52	53	54	56	86	Gobierno Regional
Gobiernos Locales	4	2	3	3	2	2	3	3	3	3	3	3	5	Gobiernos Locales
Bienes y Servicios	82	29	30	29	46	32	35	48	39	54	94	72	193	Bienes y Servicios
Gobierno Nacional	21	19	10	7	24	12	11	26	13	15	58	19	27	Gobierno Nacional
Gobierno Regional	36	6	10	12	11	11	14	11	15	18	15	17	51	Gobierno Regional
Gobiernos Locales	25	4	10	11	11	9	10	12	11	22	21	36	115	Gobiernos Locales
Transferencias 1/	54	6	36	53	50	71	27	26	66	20	119	50	82	Transferencias 1/
Gobierno Nacional	18	2	33	49	47	68	23	21	59	13	107	41	42	Gobierno Nacional
Gobierno Regional	23	4	3	3	3	3	3	4	3	3	9	5	33	Gobierno Regional
Gobiernos Locales	12	0	0	0	0	1	1	1	4	3	3	4	7	Gobiernos Locales
II. FORMACIÓN BRUTA DE CAPITAL	197	39	36	48	20	15	23	51	71	97	105	117	201	II. FORMACIÓN BRUTA DE CAPITAL
Gobierno Nacional	51	13	7	15	6	6	7	13	18	17	21	40	43	Gobierno Nacional
Gobierno Regional	51	18	10	13	5	4	8	18	29	29	24	22	45	Gobierno Regional
Gobiernos Locales	95	7	19	20	9	4	8	19	25	51	60	55	113	Gobiernos Locales
III. OTROS GASTOS DE CAPITAL 2/	0	0	0	0	0	0	0	9	2	0	5	2	1	III. OTROS GASTOS DE CAPITAL 2/
GASTO NO FINANCIERO TOTAL (I+II+III)	425	141	165	192	180	183	149	207	245	238	392	312	582	GASTO NO FINANCIERO TOTAL (I+II+III)
Gobierno Nacional	107	47	60	82	87	98	52	82	101	56	203	114	127	Gobierno Nacional
Gobierno Regional	182	81	72	77	70	69	75	91	101	104	102	101	215	Gobierno Regional
Gobiernos Locales	136	14	33	34	23	16	22	35	43	79	87	97	239	Gobiernos Locales

1/ Incluye el pago de pensiones, donaciones y otros gastos corrientes.

2/ Incluye donaciones y transferencias.

Información actualizada al 31 de diciembre de 2020.

Fuente: MEF.

Elaboración: BCRP, Sucursal Cusco. Departamento de Estudios Económicos.



ANEXO 10

APURÍMAC: INGRESOS CORRIENTES DEL GOBIERNO CENTRAL 1/

(Millones de soles)

INGRESOS	2019	2020												INGRESOS
	Dic.	Ene.	Feb.	Mar.	Abr.	May.	Jun.	Jul.	Ago.	Set.	Oct.	Nov.	Dic.	
I. INGRESOS TRIBUTARIOS	11	12	9	6	3	3	5	8	7	7	10	11	12	I. INGRESOS TRIBUTARIOS
1. Impuestos a los ingresos	6	6	4	3	2	2	3	4	4	4	5	5	6	1. Impuestos a los ingresos
- Personas Naturales	3	2	2	2	1	1	1	2	1	2	2	2	3	- Personas Naturales
- Personas Jurídicas	3	3	2	1	0	0	1	1	1	2	3	2	3	- Personas Jurídicas
- Regularización	0	0	0	0	0	0	0	1	1	0	0	0	0	- Regularización
2. Impuestos a la importación														2. Impuestos a la importación
3. Impuesto General a las Ventas	4	6	4	3	1	1	2	3	3	3	5	5	5	3. Impuesto General a las Ventas
- Operaciones Internas	4	6	4	3	1	1	2	3	3	3	5	5	5	- Operaciones Internas
- Operaciones Externas														- Operaciones Externas
4. Impuesto Selectivo al Consumo	0	0	0	0		0	0	0	0	0	0	0	0	4. Impuesto Selectivo al Consumo
5. Otros Ingresos tributarios	1	1	1	0	0	0	0	1	0	0	0	0	1	5. Otros Ingresos tributarios
II. INGRESOS NO TRIBUTARIOS	1	2	0	0	0	0	0	1	1	1	0	1	0	II. INGRESOS NO TRIBUTARIOS
INGRESOS CORRIENTES (I+II)	12	14	9	6	3	3	5	9	8	8	10	12	12	INGRESOS CORRIENTES (I+II)

1/ Debido al redondeo de los datos parciales, los totales pueden diferir de la suma de las partes.

Fuente: SUNAT.

Elaboración: BCRP, Sucursal Cusco. Departamento de Estudios Económicos.

