

BANCO CENTRAL DE RESERVA DEL PERÚ
SUCURSAL CUSCO



APURÍMAC: Síntesis de Actividad Económica
Noviembre 2020¹

Departamento de Estudios Económicos

¹ En la elaboración del presente informe participaron Víctor Chique, Juniors Sánchez y José Apaza.

ÍNDICE

	<i>Página</i>
RESUMEN EJECUTIVO	3
I. ACTIVIDAD PRODUCTIVA.....	5
1. Actividad Primaria	5
1.1 Sector agropecuario	5
1.2 Sector pesca.....	6
1.3 Sector minería	7
2. Otros indicadores sectoriales.....	7
2.1 Arribos a los establecimientos de hospedaje.....	8
II. SECTOR EXTERNO.....	9
1. Exportaciones	9
III. CRÉDITO Y DEPÓSITOS.....	10
1. Crédito.....	10
2. Depósitos	12
IV. EJECUCIÓN DEL PRESUPUESTO PÚBLICO	14
1. Gasto no financiero	14
2. Gastos corrientes	14
3. Formación bruta de capital	14
V. ANEXOS	17



RESUMEN EJECUTIVO

Principales hechos de importancia

- Los indicadores de la actividad primaria mostraron resultados mixtos en noviembre de 2020. La producción **agropecuaria** fue menor en 9,5 por ciento y el **sector pesca** cayó 12,2 por ciento; sin embargo, la **actividad minera** aumentó 5,4 por ciento interanual.
- En otros indicadores de la actividad económica, el **saldo de crédito** se incrementó en 15,7 por ciento y la **formación bruta de capital** reportó un aumento de 7,7 por ciento.

Actividad Primaria

- El **sector agropecuario** se contrajo en 9,5 por ciento en noviembre, debido a una menor producción de chocho o tarhui, maíz choclo y papa. En el mismo sentido, la producción entre enero y noviembre de 2020 decreció 1,1 por ciento interanual, asociada a la reducción en la producción de haba grano verde, frijol grano seco y papa.
- El **sector pesca** mostró una disminución de 12,2 por ciento interanual en noviembre, como consecuencia de una menor producción de trucha. Asimismo, enero y noviembre de 2020, la actividad pesquera decreció 27,3 por ciento respecto a similar periodo del año anterior.
- La **actividad minera** creció 5,4 por ciento interanual en noviembre, debido a una mayor producción de plata y molibdeno, pese a la caída en la producción de cobre. En cambio, en el acumulado a noviembre la actividad disminuyó 14,0 por ciento en comparación con el mismo periodo de 2019, afectado por la cuarentena.

Otros Indicadores de Actividad Económica

- El **saldo de crédito** ascendió a S/ 1 365 millones al cierre del mes de noviembre. El monto alcanzado mostró un incremento de 15,7 por ciento con respecto a noviembre de 2019. El crédito a empresas se expandió 25,1 por ciento y a personas 3,1 por ciento.
- La **inversión** (S/ 117 millones) mostró un incremento de 7,7 por ciento interanual, explicada por la expansión de la inversión en los Gobiernos locales (35,8 por ciento) y Gobierno nacional (28,6 por ciento). En el acumulado a noviembre de 2020, el gasto en formación bruta de capital fue menor en 31,5 por ciento respecto a similar periodo del año previo.

CUADRO N° 1
OTROS INDICADORES DE ACTIVIDAD ECONÓMICA
 (Variación % respecto a similar mes del año anterior)

	Jun. 20	Jul. 20	Ago. 20	Set. 20	Oct. 20	Nov. 20
Arribos a los establecimientos de hospedaje	n.d.	n.d.	n.d.	n.d.	n.d.	n.d.
Crédito total 1/	↑ 7,1	↑ 10,3	↑ 12,3	↑ 14,4	↑ 15,4	↑ 15,7
Crédito de consumo 1/	↑ 6,1	↑ 5,5	↑ 4,2	↑ 3,7	↑ 4,5	↑ 4,0
Crédito hipotecario 1/	↓ -5,5	↓ -6,4	↓ -6,6	↓ -6,6	↓ -4,6	↓ -5,5
Inversión Pública 2/	↓ -72,7	↓ -57,5	↓ -24,6	↓ -18,3	↓ -23,7	↑ 7,7

1/ En términos nominales.

2/ En términos reales.

Fuentes: MINCETUR, SBS y MEF.

I. ACTIVIDAD PRODUCTIVA

1. Actividad Primaria

1.1 Sector agropecuario

- En noviembre, la actividad agropecuaria se contrajo en 9,5 por ciento en comparación con similar mes de 2019, como resultado de una menor producción del subsector agrícola (-22,1 por ciento) y pecuario (-3,6 por ciento). En el mismo sentido, entre enero y noviembre el sector decreció 1,1 por ciento interanual.
- La reducción del subsector agrícola fue explicado por una menor producción orientada al mercado interno (-21,4 por ciento), principalmente por una menor producción de papa (-77,2 por ciento), chocho o tarhui y maíz choclo; asimismo, la producción orientada al mercado externo y agroindustria se redujo debido a una disminución en la producción de caña para alcohol. Con ello, entre enero y noviembre, el subsector disminuyó 1,1 por ciento respecto al mismo periodo del año anterior, por las menores cosechas de haba grano verde (-42,8 por ciento), frijol grano seco (-21,8 por ciento) y papa (-14,1 por ciento).
- El subsector pecuario retrocedió 3,6 por ciento en noviembre, por una menor producción de ovino (-6,4 por ciento), vacuno (-5,6 por ciento) y porcino (-4,8 por ciento). Así, entre enero y noviembre, la producción pecuaria disminuyó 1,4 por ciento respecto a similar periodo del año previo.

CUADRO N° 2
SECTOR AGROPECUARIO 1/
(Miles de Toneladas)

Subsectores	Estructura Porcentual 2018 2/	Noviembre				Enero - Noviembre			
		2019	2020	Var.%	Contribución al crecimiento 3/	2019	2020	Var.%	Contribución al crecimiento 3/
AGRÍCOLA	78,5			-22,1	-7,1			-1,1	-0,9
Orientada al mercado externo y agroindustria 2/	7,1			-100,0	-0,3			36,9	3,1
Caña para alcohol	0,0	0,5	0,0	-100,0	-0,3	3,6	3,2	-10,5	0,0
Amaranto - Kiw icha	1,0	0,0	0,0	-	-	2,3	8,5	278,7	3,3
Anís	0,1	0,0	0,0	-	-	0,1	0,1	22,0	0,0
Haba grano seco	2,1	0,0	0,0	-	-	11,9	11,1	-7,1	-0,2
Maíz amarillo duro	0,5	0,0	0,0	-	-	4,8	4,5	-6,6	0,0
Palta	1,0	0,0	0,0	-	-	4,4	4,0	-8,9	-0,1
Quinua	2,1	0,0	0,0	-	-	11,3	11,9	5,0	0,1
Tara	0,3	0,0	0,0	-	-	1,7	1,4	-19,0	-0,1
Orientada al mercado interno 2/	71,4			-21,4	-6,8			-5,5	-4,0
Chocho o tarhui	0,6	0,2	0,0	-100,0	-2,8	2,4	2,0	-15,4	-0,1
Maíz choclo	2,1	0,3	0,0	-100,0	-1,6	17,9	16,8	-5,9	-0,1
Papa	37,4	0,4	0,1	-77,2	-1,3	411,5	353,7	-14,1	-4,9
Tomate	0,4	0,2	0,0	-100,0	-1,2	1,8	1,8	-2,5	0,0
Arveja grano verde	0,7	0,2	0,0	-100,0	-1,2	4,0	3,1	-23,7	-0,2
Frijol grano seco	3,1	0,0	0,0	-92,0	-0,4	10,7	8,4	-21,8	-0,9
Fresa	0,1	0,1	0,0	-100,0	-0,4	0,4	0,3	-21,3	0,0
Frijol vainita	0,1	0,0	0,0	-100,0	-0,3	0,4	0,3	-29,8	0,0
Haba grano verde	0,4	0,1	0,0	-100,0	-0,3	6,5	3,7	-42,8	-0,3
Alfalfa	2,7	13,6	16,4	20,0	2,6	137,3	177,5	29,3	0,9
PECUARIO	21,5			-3,6	-2,4			-1,4	-0,3
Vacuno 4/	7,6	0,8	0,7	-5,6	-1,5	8,4	8,2	-2,2	-0,1
Ovino 4/	2,1	0,2	0,2	-6,4	-0,4	2,1	2,1	-3,6	-0,1
Porcino 4/	2,5	0,3	0,3	-4,8	-0,4	3,4	3,4	-1,0	0,0
Ave 4/	0,7	0,1	0,1	-2,5	-0,1	0,9	0,9	0,0	0,0
Leche	5,2	1,9	1,9	0,7	0,1	31,6	31,7	0,3	0,0
SECTOR AGROPECUARIO	100,0			-9,5	-9,5			-1,1	-1,1

1/ Cifras preliminares.

2/ Estimado a precios del 2007.

3/ Con base en la estructura de similar periodo 2019.

4/ Peso de animal en pie.

Fuente: MIDAGRI.

Elaboración: BCRP, Sucursal Cusco. Departamento de Estudios Económicos.



- En agosto inició la campaña agrícola 2020/2021, se instaló un total de 92 316 hectáreas, extensión menor en 16,1 por ciento con relación a similar mes de la campaña anterior. En cultivos transitorios se registró una disminución de la siembra de cebada (-77,3 por ciento), maíz amiláceo (-17,0 por ciento) y papa (-8,3 por ciento). En el mismo sentido, en la siembra de cultivos permanentes y semipermanentes se instaló menores extensiones de palta (-91,2 por ciento), chirimoya (-81,6 por ciento) y alfalfa (-79,8 por ciento).

CUADRO N° 3
SUPERFICIE SEMBRADA 1/
(Hectáreas)

	Campaña agrícola 2/		Variación	
	2019/2020	2020/2021	Absoluta	Porcentual
CULTIVOS TRANSITORIOS	109 269	92 100	-17 169	-15,7
Maíz amiláceo	37 779	31 357	-6 422	-17,0
Papa	28 636	26 250	-2 386	-8,3
Cebada	3 017	686	-2 331	-77,3
Frijol caupi grano seco	2 530	1 448	-1 082	-42,8
Quinoa	8 415	7 385	-1 030	-12,2
Trigo	1 228	246	-982	-80,0
Haba grano seco	5 751	5 026	-725	-12,6
Arveja grano seco	1 406	812	-594	-42,2
Chocho o tarhui	1 667	1 201	-466	-28,0
Oca	2 417	2 044	-373	-15,4
Frijol grano verde	0	12	12	-
Yuca	59	81	22	37,3
Olluco	4 212	4 348	136	3,2
Maíz choclo	2 925	3 400	475	16,2
Cebada forrajera	503	1 519	1 016	202,0
Otros	8 724	6 285	-2 439	-28,0
CULTIVOS PERMANENTES Y SEMIPERMANENTES	713	216	-497	-69,7
Palta	319	28	-291	-91,2
Alfalfa	168	34	-134	-79,8
Chirimoya	76	14	-62	-81,6
Naranja	2	40	38	1 900,0
Tuna	6	48	42	700,0
Otros	142	52	-90	-63,4
Total	109 982	92 316	-17 666	-16,1

1/ Cifras preliminares.

2/ En agosto 2020 - noviembre 2020.

Fuente: MIDA GRI.

Elaboración: BCRP, Sucursal Cusco, Departamento de Estudios Económicos.

1.2 Sector pesca

- La producción pesquera mostró una disminución de 12,2 por ciento interanual en noviembre, debido a una menor producción de trucha (-14,5 por ciento). La producción de trucha se redujo de 12 toneladas en noviembre de 2019 a 10 toneladas en noviembre de 2020.
- En el acumulado a noviembre de 2020, la actividad pesquera decreció 27,3 por ciento, debido principalmente a una menor extracción de trucha (-30,4 por ciento).

CUADRO N° 4
SECTOR PESCA 1/
(En toneladas)

Subsectores	Noviembre			Enero - Noviembre		
	2019	2020	Var. %	2019	2020	Var. %
Consumo Humano Directo (CHD)						
Fresco	14	12	-11,6	190	140	-26,3
SECTOR PESCA 2/			-12,2			-27,3

1/ Cifras preliminares.

2/ Estimado a precios de 2007.

Fuente: PRODUCE.

Elaboración: BCRP, Sucursal Cusco, Departamento de Estudios Económicos.



1.3 Sector minería

- En noviembre, la producción minera fue mayor en 5,4 por ciento con respecto a noviembre de 2019, debido a una mayor producción de plata y molibdeno, pese a la caída en la producción de cobre (-4,1 por ciento). En cuanto a la producción cuprífera nacional del mes, la región contribuyó con el 16,1 por ciento, siendo la segunda región de mayor aporte, después de Áncash (19,1 por ciento).
- Entre enero y noviembre de 2020, el sector mostró una disminución de 14,0 por ciento en comparación con el mismo periodo de 2019, debido a una menor producción de cobre (-20,0 por ciento), compensado por una mayor producción de plata, molibdeno y oro. Este resultado fue debido a las medidas de emergencia sanitaria que estableció el Gobierno. El aporte acumulado a noviembre de 2020 de la región en la producción cuprífera nacional fue de 14,5 por ciento, menor al 15,6 por ciento registrado en similar periodo de 2019.

**CUADRO N° 5
SECTOR MINERÍA 1/**

Mineral	Estructura Porcentual 2018 3/	Noviembre				Enero - Noviembre			
		2019	2020	Var.%	Contribución 4/	2019	2020	Var.%	Contribución 4/
Cobre (T.M.)	92,3	32 361	31 030	-4,1	-3,9	326 232	261 115	-20,0	-18,7
Molibdeno (T.M.)	5,1	138	408	195,7	8,4	1 683	2 542	51,0	2,6
Oro (Kg.)	2,6	131	120	-8,4	-0,1	1 236	1 351	9,3	0,1
Plata (Kg.)	0,0	112	5 250	4 587,5	1,1	972	94 989	9 672,5	1,9
SECTOR MINERÍA 2/ 3/	100,0			5,4	5,4			-14,0	-14,0

1/ Cifras preliminares.

2/ Unidades Recuperables.

3/ Estimado a precios de 2007.

4/ Con base en la estructura de similar periodo de 2019.

Fuente: Ministerio de Energía y Minas (MINEM).

Elaboración: BCRP, Sucursal Cusco. Departamento de Estudios Económicos.

**GRÁFICO N° 1
EVOLUCIÓN DE LA PRODUCCIÓN MINERA**
(Variación % real respecto a similar mes del año anterior)

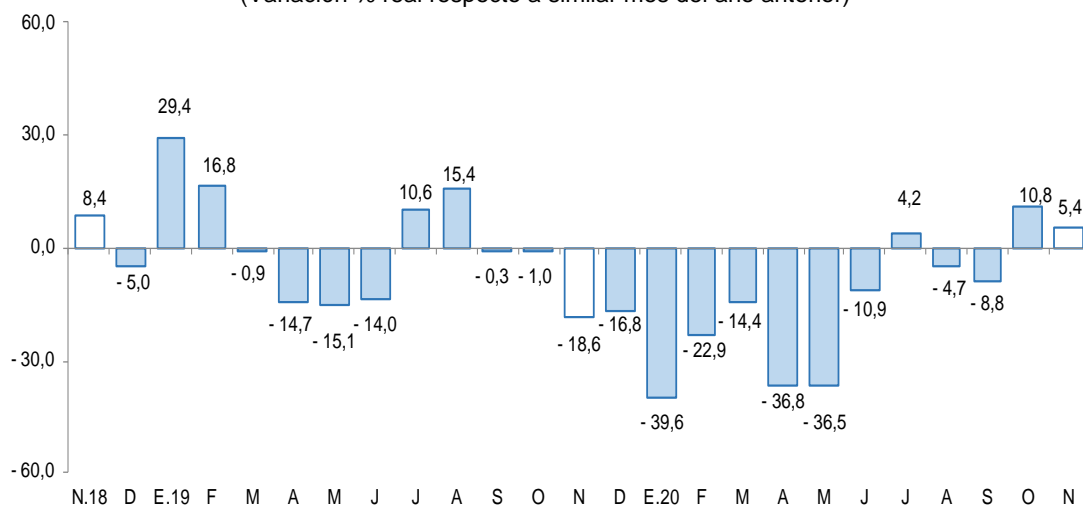

Fuente: MINEM.

Elaboración: BCRP, Sucursal Cusco. Departamento de Estudios Económicos.

- En noviembre, el precio promedio mensual de cobre mostró un aumento de 5,3 por ciento con respecto a la cotización del mes previo (ctv. US\$/lb. 304,5). Este comportamiento fue explicado por el optimismo sobre las vacunas contra el COVID-19, las expectativas de una demanda sólida en China, un dólar más débil, los conflictos laborales en una importante mina en Chile y la disminución de inventarios en la Bolsa de Metales de Londres.



2. Otros indicadores sectoriales

2.1 Arribos a los establecimientos de hospedaje

- El arribo de turistas a los establecimientos de hospedaje de Apurímac, alcanzó los 10 573 visitantes en marzo de 2020, número menor en 76,6 por ciento respecto al mismo mes del año 2019. La reducción estuvo asociado a los menores arribos nacionales (-76,8 por ciento) y extranjeros (-59,9 por ciento).
- En turistas nacionales fue explicado por las menores visitas provenientes de Cusco (-74,5 por ciento), Lima (-71,8 por ciento) y Arequipa (-66,1 por ciento); asimismo, en turistas extranjeros se observó menores llegadas de Argentina (-98,4 por ciento), España, Francia y Brasil.
- En el mismo sentido, entre enero y marzo de 2020, los arribos a la región disminuyeron 44,0 por ciento respecto a similar periodo de 2019; por los menores arribos de turistas nacionales (-47,0 por ciento), compensado por el incremento de turistas extranjeros (140,8 por ciento).

GRÁFICO N° 2
EVOLUCIÓN DE ARRIBOS A ESTABLECIMIENTOS DE HOSPEDAJE
(Variación % real respecto a similar mes del año anterior)

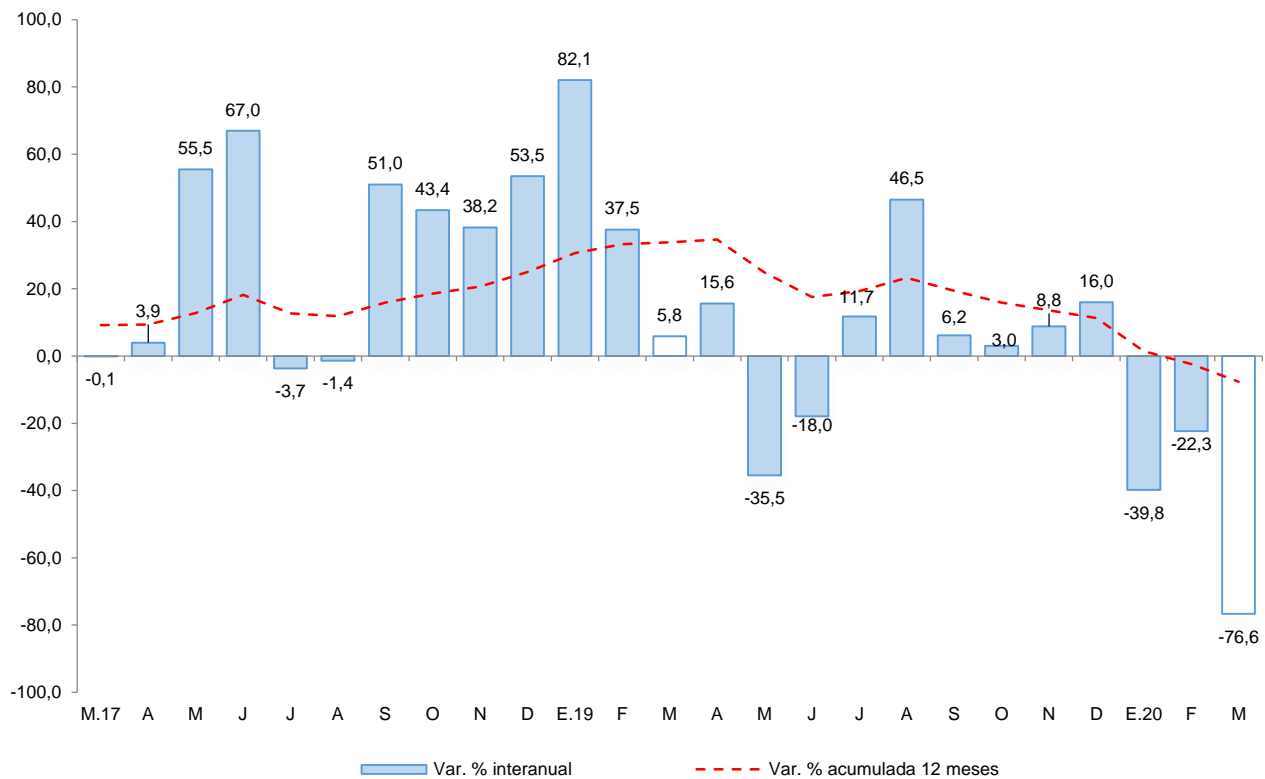

Fuente: MINCETUR - Encuesta Mensual a Establecimientos de Hospedaje Temporal.
Elaboración: BCRP, Sucursal Cusco. Departamento de Estudios Económicos.



II. SECTOR EXTERNO

1. Exportaciones

- En setiembre, las exportaciones sumaron US\$ 14,4 millones, monto menor en 91,3 por ciento respecto al registro de setiembre de 2019, principalmente por los menores envíos de productos tradicionales (-91,4 por ciento), compensado parcialmente por el crecimiento de envíos de productos no tradicionales (55,4 por ciento).
- La reducción de los envíos de productos tradicionales (-91,4 por ciento) fue asociada a los menores envíos de productos mineros (-91,8 por ciento), específicamente cobre que no reportó envíos en el mes de setiembre de 2020. En cambio, el crecimiento en productos no tradicionales se debió a los mayores envíos de productos agropecuarios (58,0 por ciento).
- En el acumulado a setiembre de 2020, las exportaciones totalizaron US\$ 1 059,0 millones, menor en 19,9 por ciento respecto al registro de similar periodo de 2019. Las exportaciones de productos tradicionales disminuyeron 20,0 por ciento, mientras que las exportaciones de productos no tradicionales crecieron 237,2 por ciento.
- Las exportaciones en los primeros nueve meses de 2020 tuvieron como destino principalmente: China (41,8 por ciento), Corea del Sur (23,0 por ciento) y Japón (15,5 por ciento), siendo cobre el principal producto enviado a estos mercados.

CUADRO Nº 6
EXPORTACIONES POR GRUPO DE PRODUCTOS 1/
(Valor FOB en miles de US\$)

	Estructura %	Setiembre		Enero - Setiembre	
		2018	2019	2020	2019
Productos tradicionales	99,9	165 138	14 238	1 322 490	1 057 785
Agrícola	0,1	192	672	1 161	1 415
Mineros	99,9	164 946	13 565	1 321 330	1 056 370
Productos no tradicionales	0,1	121	188	352	1 187
Agropecuarios	0,0	119	188	332	1 187
Maderas y papeles	0,0	0	0	0	0
Metal-mecánicos	0,0	0	0	0	0
Minerales no metálicos	0,0	0	0	0	0
Pesqueros	0,0	0	0	0	0
Químicos	0,0	1	0	1	0
Sidero-metalúrgicos y joyería	0,0	0	0	0	0
Textiles	0,0	0	0	18	0
Resto	0,0	0	0	0	0
TOTAL EXPORTACIONES	100,0	165 259	14 426	1 322 842	1 058 973

1/ Cifras preliminares.

Fuente: SUNAT.

Elaboración: BCRP, Sucursal Cusco. Departamento de Estudios Económicos.



III. CRÉDITO Y DEPÓSITOS

1. Crédito

- El saldo de crédito (S/ 1 365 millones) creció 15,7 por ciento interanual en noviembre de 2020, tasa de crecimiento mayor a la observada en el mismo mes de 2019 y 2018, (12,9 por ciento en ambos periodos).
- El saldo de crédito de la banca múltiple, que representó el 28,1 por ciento del total de crédito, mostró un crecimiento de 18,6 por ciento interanual; de igual manera, el saldo de las instituciones no bancarias, que canalizaron el 66,0 por ciento, aumentó 16,9 por ciento interanual, impulsado por las mayores colocaciones en las cajas municipales (18,9 por ciento) y financieras (10,4 por ciento).
- En cuanto al tipo de crédito, el crédito destinado a empresas se incrementó en 25,1 por ciento; asimismo, las colocaciones dirigidas a personas se expandieron en 3,1 por ciento, debido al incremento de los créditos para consumo (4,0 por ciento).
- Por tipo de moneda, el crédito en moneda nacional, que representó el 99,8 por ciento, aumentó en 15,7 por ciento respecto al registro interanual; mientras que, el crédito en moneda extranjera se redujo en 7,3 por ciento. Con estos resultados, la dolarización de los créditos se mantuvo en 0,2 por ciento en noviembre 2020, comparado al mismo mes del año previo.

CUADRO N° 7
CRÉDITO
(Saldos en millones de soles)

	A noviembre			
	2019	2020	Estruct. % 2020	Var. Nom. Nov-20 / Nov-19
Banco de la Nación 1/	85	80	5,9	-5,4
Agrobanco 2/	3	2	0,1	-34,8
Banca Múltiple	323	383	28,1	18,6
Instituciones No Bancarias	770	901	66,0	16,9
Financieras	135	149	10,9	10,4
Cajas Municipales	622	739	54,1	18,9
Cajas Rurales	13	12	0,9	-8,9
Edpymes	1	1	0,0	-14,8
TOTAL	1 180	1 365	100,0	15,7
Empresas	674	843	61,8	25,1
Personas	506	522	38,2	3,1
Consumo	456	475	34,8	4,0
Hipotecario	50	47	3,5	-5,5
MN	1 178	1 363	99,8	15,7
ME	3	3	0,2	-7,3

1/ Considera solo los créditos de consumo e hipotecario.

2/ No considera los créditos a las demás empresas del sistema financiero.

Fuente: SBS.

Elaboración: BCRP, Sucursal Cusco. Departamento de Estudios Económicos.



GRÁFICO Nº 3
EVOLUCIÓN DEL CREDITO
(Variación % respecto a similar mes del año anterior)

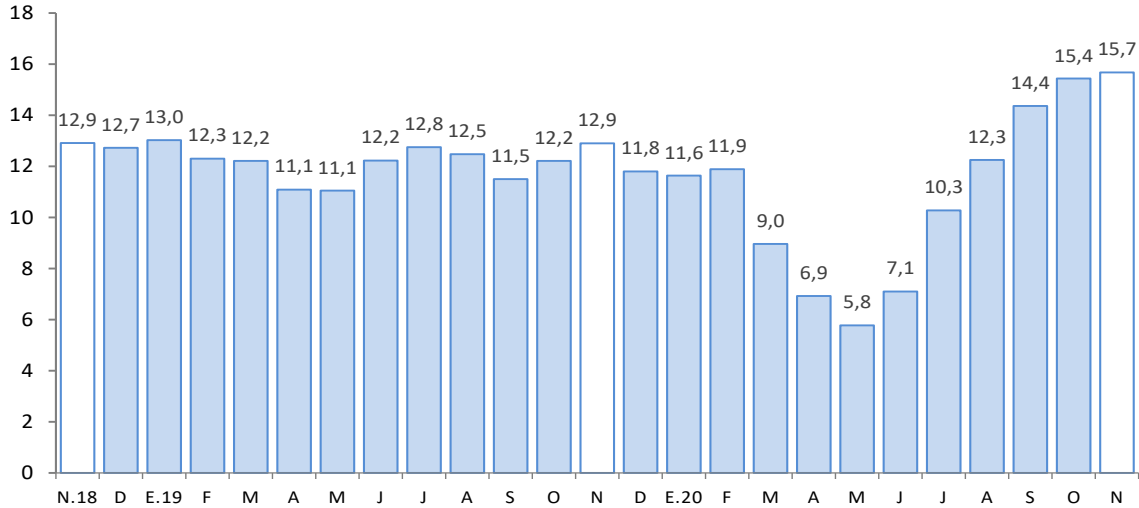

Fuente: SBS.
Elaboración: BCRP, Sucursal Cusco. Departamento de Estudios Económicos.

- Al cierre del mes de octubre de 2020, la tasa de morosidad descendió 0,9 de punto porcentual respecto al registro interanual, ubicándose en 4,0 por ciento. La banca múltiple reportó una tasa de 4,7 por ciento, menor en 0,8 de punto porcentual respecto a octubre de 2019; y en las instituciones no bancarias se ubicó en 3,7 por ciento, menor en 1,2 puntos porcentuales comparado al registro interanual.

GRÁFICO Nº 4
TASA DE MOROSIDAD 1/
(Porcentaje)

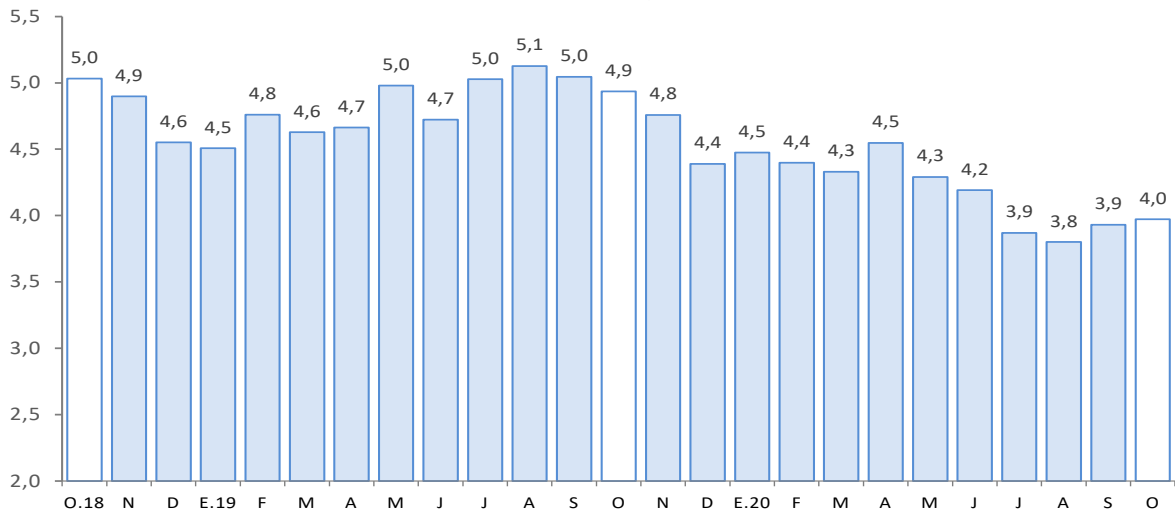

1/ Preliminar.
2/ Morosidad = (créditos vencidos + créditos en cobranza judicial)/colocaciones brutas.
Fuente: SBS.
Elaboración: BCRP, Sucursal Cusco. Departamento de Estudios Económicos.



2. Depósitos

- El saldo de depósitos ascendió a S/ 1 451 millones al cierre del mes de noviembre, mostrando un incremento de 30,0 por ciento interanual. La dinámica de crecimiento fue mayor a la registrada en noviembre de 2019 (13,8 por ciento) y noviembre de 2018 (9,9 por ciento).
- Por tipo de depósito, se registraron aumentos en los depósitos de ahorro (51,9 por ciento) y a la vista (32,8 por ciento), pese a la reducción en los depósitos a plazo (-2,4 por ciento).
- Por tipo de institución, el saldo de depósitos en la banca múltiple creció 31,2 por ciento y en las instituciones no bancarias aumentó 15,2 por ciento, destacando la expansión de las captaciones de financieras (18,8 por ciento) y cajas municipales (14,3 por ciento).
- Por tipo de moneda, los depósitos en moneda extranjera se expandieron en 38,0 por ciento y en moneda nacional 29,6 por ciento, este último representó el 94,1 por ciento del total. Con ello, el coeficiente de dolarización de los depósitos aumentó de 5,6 por ciento en noviembre de 2019 a 5,9 por ciento en noviembre de 2020.

CUADRO N° 8
DEPÓSITOS
(Saldos en millones de soles)

	A noviembre			
	2019	2020	Estruct. % 2020	Var. Nom.
				Nov-20 / Nov-19
Banco de la Nación	269	391	27,0	45,6
Banca Múltiple	524	688	47,4	31,2
Instituciones No Bancarias	323	372	25,6	15,2
Financieras	60	71	4,9	18,8
Cajas Municipales	262	299	20,6	14,3
Cajas Rurales	1	2	0,1	14,6
TOTAL	1 115	1 451	100,0	30,0
Vista	191	254	17,5	32,8
Ahorro	543	825	56,8	51,9
A plazo	381	372	25,6	-2,4
MN	1 053	1 365	94,1	29,6
ME	62	86	5,9	38,0

Fuente: SBS.

Elaboración: BCRP, Sucursal Cusco. Departamento de Estudios Económicos.

GRÁFICO Nº 5
EVOLUCIÓN DE LOS DEPÓSITOS
(Variación % respecto a similar mes del año anterior)

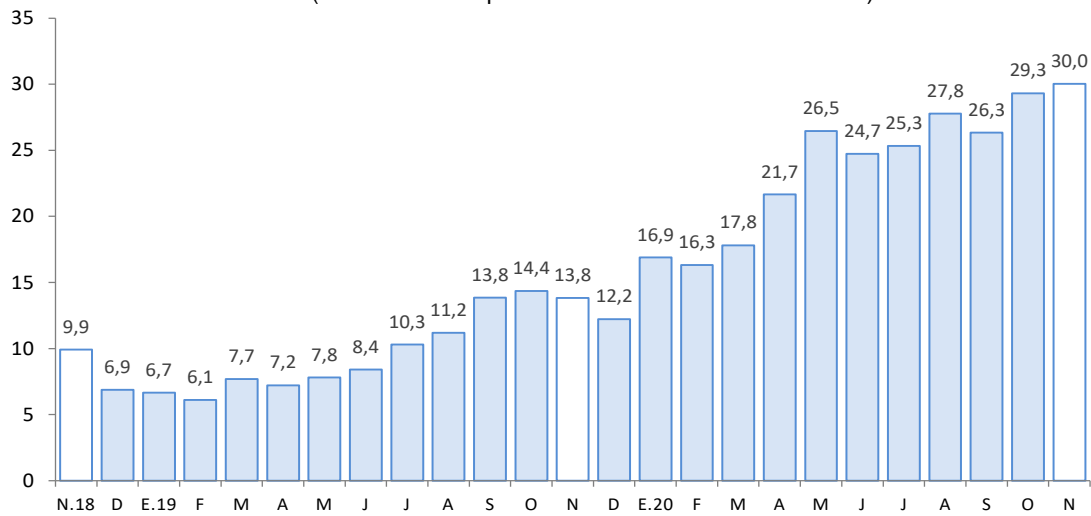

Fuente: SBS.

Elaboración: BCRP, Sucursal Cusco. Departamento de Estudios Económicos.



IV. EJECUCIÓN DEL PRESUPUESTO PÚBLICO

1. Gasto no financiero

- La ejecución del presupuesto en Apurímac (S/ 312 millones) creció 31,3 por ciento interanual en términos reales en noviembre, debido a los mayores gastos corrientes (49,7 por ciento) y en formación bruta de capital (7,7 por ciento).
- Asimismo, hasta noviembre de 2020, el gasto creció 2,0 por ciento en términos reales respecto al mismo periodo del año previo. Los gastos corrientes aumentaron 23,1 por ciento; sin embargo, el gasto en formación bruta de capital disminuyó 31,5 por ciento.

2. Gastos corrientes

- Los gastos corrientes sumaron S/ 193 millones en noviembre, siendo mayor en 49,7 por ciento respecto a noviembre de 2019. La expansión fue explicada por el incremento en transferencias (189,8 por ciento), y bienes y servicios (79,8 por ciento), pese a la reducción en remuneraciones (-1,3 por ciento).
- Entre enero y noviembre, los gastos corrientes (S/ 1 766 millones) crecieron 23,1 por ciento interanual. Este resultado obedeció a las mayores transferencias (79,5 por ciento), bienes y servicios (16,9 por ciento), y remuneraciones (3,6 por ciento).

3. Formación bruta de capital

- La inversión mensual (S/ 117 millones) mostró un incremento de 7,7 por ciento interanual, explicada por la expansión de la inversión en los Gobiernos locales (35,8 por ciento) y Gobierno nacional (28,6 por ciento), atenuado por la reducción del gasto en el Gobierno regional (-40,0 por ciento). Por sectores, en los Gobiernos locales aumentó los gastos en el sector vivienda y desarrollo urbano en S/ 3,9 millones entre noviembre de 2019 y noviembre de 2020; en el Gobierno nacional la mayor inversión se dio en el sector transporte, que creció S/ 18,4 millones respecto al gasto realizado en noviembre de 2019; por el contrario, en el Gobierno regional la inversión en el sector educación se contrajo, de S/ 14,0 millones en noviembre de 2019 a S/ 10,3 millones en noviembre de 2020. En el acumulado a noviembre de 2020, el gasto en formación bruta de capital fue menor en 31,5 por ciento respecto a similar periodo del año previo.
- En cuanto al avance de la inversión pública, entre enero y noviembre de 2020, los tres niveles de Gobierno ejecutaron en conjunto el 54,8 por ciento del Presupuesto Institucional Modificado (PIM). El Gobierno regional registró un avance de 69,6 por ciento, el Gobierno nacional 67,3 por ciento y los Gobiernos locales 44,0 por ciento.

CUADRO N° 9
EJECUCIÓN DEL PRESUPUESTO PÚBLICO 1/ 2/
(Millones de soles)

	Noviembre			Enero - Noviembre		
	2019	2020	Var. % Real	2019	2020	Var. % Real
I. GASTOS CORRIENTES	126	193	49,7	1 408	1 766	23,1
Gobierno Nacional	37	72	90,2	542	802	45,3
Gobierno Regional	72	79	6,3	709	760	5,3
Gobiernos Locales	17	42	148,7	157	204	27,1
Remuneraciones	70	70	-1,3	694	732	3,6
Gobierno Nacional	13	12	-13,8	138	126	-10,1
Gobierno Regional	54	56	0,6	528	576	7,2
Gobiernos Locales	2	3	26,4	28	30	3,3
Bienes y Servicios	39	72	79,8	427	509	16,9
Gobierno Nacional	14	19	30,7	190	213	9,8
Gobierno Regional	15	17	15,4	129	141	7,4
Gobiernos Locales	10	36	237,5	108	156	40,9
Transferencias 1/	17	50	189,8	287	525	79,5
Gobierno Nacional	10	41	319,4	213	463	112,7
Gobierno Regional	3	5	60,1	53	43	-19,1
Gobiernos Locales	4	4	-11,3	21	18	-12,9
II. FORMACIÓN BRUTA DE CAPITAL	107	117	7,7	890	621	-31,5
Gobierno Nacional	30	40	28,6	319	163	-49,6
Gobierno Regional	37	22	-40,0	209	180	-15,4
Gobiernos Locales	39	55	35,8	363	278	-24,9
III. OTROS GASTOS DE CAPITAL 2/	0	2	-6 502,4	17	18	6,3
GASTO NO FINANCIERO TOTAL (I+II+III)	233	312	31,3	2 315	2 404	2,0
Gobierno Nacional	67	114	65,3	867	981	11,0
Gobierno Regional	109	101	-9,3	928	942	-0,2
Gobiernos Locales	56	97	69,4	520	482	-9,1

1/ Incluye el pago de pensiones, donaciones y otros gastos corrientes.

2/ Incluye donaciones y transferencias.

Fuente: MEF.

Elaboración: BCRP, Sucursal Cusco. Departamento de Estudios Económicos.

GRÁFICO Nº 6
EVOLUCIÓN DE LA INVERSIÓN PÚBLICA
 (Variación % real respecto a similar mes del año anterior)

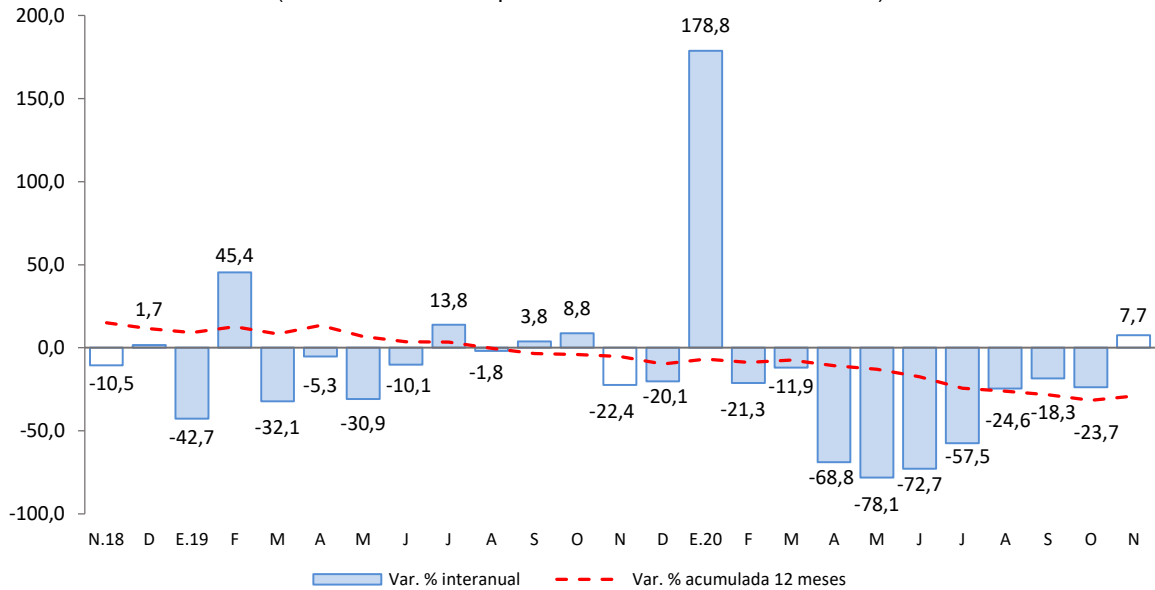

Fuente: MEF.
 Elaboración: BCRP, Sucursal Cusco. Departamento de Estudios económicos.

- Los principales proyectos ejecutados por el Gobierno nacional, en noviembre, fueron:
 - Mejoramiento del Corredor Vial Apurímac - Cusco, tramo: Pte. Ichuray - Pte. Sayhua. Distrito de Challhuahuacho, provincia de Cotabambas (S/ 10,7 millones).
 - Construcción de la vía de Evitamiento de la ciudad de Abancay (S/ 7,0 millones).
- En el Gobierno regional, los principales proyectos desarrollados fueron:
 - Mejoramiento de la aplicación TIC para el adecuado desarrollo de las competencias de estudiantes y docentes en las IIEE de nivel secundaria de la provincia de Chincheros – UGEL Chincheros (S/ 1,2 millones).
 - Mejoramiento del complejo deportivo El Olivo para el desarrollo de las actividades deportivas en el distrito y provincia de Abancay (S/ 979,8 mil).
- Por último, en los Gobiernos locales los proyectos más destacados fueron:
 - Ampliación y mejoramiento del sistema de agua potable y saneamiento de la localidad Progreso, distrito de Progreso, provincia de Grau (S/ 2,9 millones).
 - Mejoramiento de la transitabilidad vehicular y peatonal en las principales vías de la localidad de Rocchacc, distrito de Rocchacc, provincia de Chincheros (S/ 1,7 millones).



V. ANEXOS

BANCO CENTRAL DE RESERVA DEL PERÚ – SUCURSAL CUSCO

ANEXO 1

APURIMAC: PRODUCCION AGROPECUARIA 1/
(Toneladas)

PRODUCTOS	2019		2020										PRODUCTOS	
	Nov.	Dic.	Ene.	Feb.	Mar.	Abr.	May.	Jun.	Jul.	Ago.	Set.	Oct.		Nov.
AGRÍCOLA														AGRÍCOLA
Alfalfa	13 634	14 236	17 465	16 380	16 672	15 309	16 866	14 185	13 376	14 252	16 385	20 288	16 364	Alfalfa
Amaranto - Kiwicha	0	0	0	0	0	80	339	3 732	4 378	0	0	0	0	Amaranto - Kiwicha
Anís	0	0	0	0	0	0	0	66	41	2	2	0	0	Anís
Arveja grano verde	171	70	367	498	758	553	508	176	56	53	56	51	0	Arveja grano verde
Brócoli	0	7	14	0	26	28	31	0	8	11	6	13	0	Brócoli
Camote	50	50	60	90	60	133	145	239	100	60	0	50	0	Camote
Calabaza	0	0	0	0	155	476	2 209	600	140	0	0	0	0	Calabaza
Caña para alcohol	510	128	431	220	622	205	445	242	184	433	416	0	0	Caña para alcohol
Cebada forrajera	240	390	180	2 154	3 309	2 575	1 781	1 860	275	75	200	270	0	Cebada forrajera
Cebada grano	0	0	0	0	7	100	1 460	4 908	2 626	1 506	0	0	0	Cebada grano
Cebolla	0	45	0	10	170	133	255	454	23	0	0	0	0	Cebolla
Chocho o tarhui	245	0	0	0	0	27	115	624	337	444	491	0	0	Chocho o tarhui
Col o Repollo	5	5	191	185	34	107	121	31	0	7	0	6	0	Col o Repollo
Coliflor	20	13	48	57	74	30	127	36	6	11	0	18	0	Coliflor
Frijol grano seco	25	0	33	74	164	1 125	2 333	2 689	1 748	176	10	13	2	Frijol grano seco
Haba grano seco	0	0	0	0	42	59	2 539	4 219	2 324	1 902	0	0	0	Haba grano seco
Haba grano verde	65	84	432	508	836	833	494	291	51	76	72	110	0	Haba grano verde
Limón	7	7	17	53	53	37	11	10	13	10	8	2	0	Limón
Lúcuma	4	3	0	0	0	0	0	0	0	38	4	9	5	Lúcuma
Mashua o izaño	0	0	0	0	8	757	3 023	3 220	429	0	0	0	0	Mashua o izaño
Maíz amarillo duro	0	0	20	0	0	1 420	1 043	392	1 341	235	0	0	0	Maíz amarillo duro
Maíz amiláceo	0	0	0	0	15	4 003	21 374	15 919	9 844	1 170	0	0	0	Maíz amiláceo
Maíz choclo	345	584	1 967	2 300	2 186	4 213	1 904	3 552	224	60	222	215	0	Maíz choclo
Oca	0	0	0	0	160	2 438	5 579	3 381	563	0	0	0	0	Oca
Olluco	0	0	0	0	623	4 798	9 933	8 648	1 796	0	0	0	0	Olluco
Palta	0	6	370	643	757	797	666	403	341	33	8	3	0	Palta
Papa	448	3 268	20 430	11 506	8 204	59 695	102 704	101 302	41 207	7 009	816	683	102	Papa
Papaya	3	0	9	38	92	82	2	1	4	4	3	0	0	Papaya
Pasto sudán	40	0	40	0	38	0	28	0	14	14	12	48	0	Pasto sudán
Quinua	0	0	0	0	38	2 690	4 739	3 442	619	350	0	0	0	Quinua
Rye Grass	9 051	10 912	24 263	24 590	11 256	18 116	23 028	18 700	20 117	10 846	13 191	8 825	10 590	Rye Grass
Sauco	0	0	24	188	62	31	12	9	0	0	0	0	0	Sauco
Tara	0	0	0	0	0	0	0	0	745	191	437	41	0	Tara
Tomate	215	280	265	47	52	200	480	58	150	180	185	150	0	Tomate
Trébol	10 092	11 999	21 315	27 269	25 078	18 473	23 332	19 733	20 872	12 924	12 050	13 852	11 358	Trébol
Trigo	0	0	0	0	0	5	563	5 130	6 489	335	0	0	0	Trigo
Tuna	0	0	1 163	2 429	1 883	393	26	0	0	0	0	0	0	Tuna
Yuca	25	150	60	60	55	80	60	0	0	143	149	40	0	Yuca
Zanahoria	48	214	88	52	188	303	915	801	111	42	118	54	0	Zanahoria
Zapallo	7	421	175	58	288	1 011	1 297	410	88	200	250	215	0	Zapallo
PECUARIA														PECUARIA
Vacuno 2/	765	760	753	751	771	757	770	759	756	732	725	719	722	Vacuno 2/
Ovino 2/	172	173	188	192	190	196	193	194	196	184	181	176	161	Ovino 2/
Porcino 2/	311	313	307	297	305	305	310	310	313	309	303	299	296	Porcino 2/
Caprino 2/	37	34	42	45	47	47	38	39	40	37	36	36	36	Caprino 2/
Leche	1 881	1 828	3 497	3 452	3 491	3 601	3 245	3 159	2 833	2 419	2 124	1 950	1 894	Leche
Ave 2/	81	85	80	70	82	102	87	86	86	76	79	81	79	Ave 2/

1/ Cifras preliminares.

2/ Peso de animal en pie.

Fuente: MINAGRI.

Elaboración: BCRP, Sucursal Cusco, Departamento de Estudios Económicos.

ANEXO 2

APURÍMAC : PRODUCCIÓN PESQUERA 1/
(kg)

SUBSECTORES	2019		2020										SUBSECTORES	
	Nov.	Dic.	Ene.	Feb.	Mar.	Abr.	May.	Jun.	Jul.	Ago.	Set.	Oct.		Nov.
CHD														CHD
1. Fresco	13 774	12 506	14 875	14 662	11 670	18 136	12 725	12 781	13 655	9 538	9 707	9 859	12 177	1. Fresco

1/ Cifras preliminar.

Fuente: PRODUCE.

Elaboración: BCRP, Sucursal Cusco. Departamento de Estudios Económicos.

ANEXO 3

APURÍMAC: PRODUCCIÓN MINERA 1/

	2019		2020											
	Nov.	Dic.	Ene.	Feb.	Mar.	Abr.	May.	Jun.	Jul.	Ago.	Set.	Oct.	Nov.	
1. MINERÍA METÁLICA 2/														1. MINERÍA METÁLICA 2/
Cobre (T.M.)	32 361	31 763	23 396	19 825	25 395	12 169	19 743	22 719	27 562	27 551	23 588	28 137	31 030	Cobre (T.M.)
Molibdeno (T.M.)	138	30	0	0	119	46	167	313	338	325	470	356	408	Molibdeno (T.M.)
Oro (Kg.)	131	147	170	179	142	106	75	96	100	122	101	140	120	Oro (Kg.)
Plata (Kg.)	112	131	11 686	13 463	6 711	98	68	10 956	11 629	12 812	5 525	16 791	5 250	Plata (Kg.)

1/ Cifras preliminares.

2/ Unidades Recuperables.

Fuente: MINEM.

Elaboración: BCRP, Sucursal Cusco. Departamento de Estudios Económicos.



ANEXO 4

APURÍMAC: EXPORTACIÓN POR GRUPO DE PRODUCTO 1/
(Valor FOB - Miles de US\$)

	2019				2020									
	Set.	Oct.	Nov.	Dic.	Ene.	Feb.	Mar.	Abr.	May.	Jun.	Jul.	Ago.		Set.
Productos tradicionales	165 138	72 705	121 535	417 345	226 381	133 138	143 446	2 203	95 677	248 480	189 792	4 431	14 238	Productos tradicionales
Agrícola	192	276	263	450	468	0	211	0	0	0	64	0	672	Agrícola
Mineros	164 946	72 429	121 272	416 895	225 913	133 138	143 234	2 203	95 677	248 480	189 728	4 431	13 565	Mineros
Productos no tradicionales	121	45	0	54	0	434	109	136	0	66	0	254	188	Productos no tradicionales
Agropecuarios	119	45	0	44	0	434	109	136	0	66	0	254	188	Agropecuarios
Maderas y papeles	0	0	0	0	0	0	0	0	0	0	0	0	0	Maderas y papeles
Metal-mecánicos	0	0	0	0	0	0	0	0	0	0	0	0	0	Metal-mecánicos
Minerales no metálicos	0	0	0	0	0	0	0	0	0	0	0	0	0	Minerales no metálicos
Pesqueros	0	0	0	0	0	0	0	0	0	0	0	0	0	Pesqueros
Químicos	1	0	0	0	0	0	0	0	0	0	0	0	0	Químicos
Sidero-metalúrgicos y joyería	0	0	0	0	0	0	0	0	0	0	0	0	0	Sidero-metalúrgicos y joyería
Textiles	0	0	0	3	0	0	0	0	0	0	0	0	0	Textiles
Resto	0	0	0	8	0	0	0	0	0	0	0	0	0	Resto
TOTAL EXPORTACIONES	165 259	72 750	121 535	417 399	226 381	133 571	143 555	2 340	95 677	248 545	189 792	4 685	14 426	TOTAL EXPORTACIONES

1/ Cifras preliminares.

Fuente: SUNAT.

Elaboración: BCRP, Sucursal Cusco. Departamento de Estudios Económicos.



ANEXO 5

APURÍMAC: EXPORTACIÓN POR GRUPO DE PRODUCTO 1/

(Valor FOB - Miles de US\$)

	2019				2020									
	Set.	Oct.	Nov.	Dic.	Ene.	Feb.	Mar.	Abr.	May.	Jun.	Jul.	Ago.		Set.
Productos tradicionales	165 138	72 705	121 535	417 345	226 381	133 138	143 446	2 203	95 677	248 480	189 792	4 431	14 238	Productos tradicionales
Agrícola	192	276	263	450	468	0	211	0	0	0	64	0	672	Agrícola
Café	192	276	263	450	468	0	211	0	0	0	64	0	672	Café
Mineros	164 946	72 429	121 272	416 895	225 913	133 138	143 234	2 203	95 677	248 480	189 728	4 431	13 565	Mineros
Cobre	157 690	70 575	113 472	414 276	205 837	127 065	141 870	0	94 207	229 794	169 856	0	0	Cobre
Molibdeno	5 829	0	3 702	2 619	0	0	1 364	0	1 470	2 211	2 948	4 431	0	Molibdeno
Oro	1 428	1 854	4 098	0	20 076	6 073	0	2 203	0	16 474	16 924	0	13 565	Oro
Plata	0	0	0	0	0	0	0	0	0	0	0	0	0	Plata
Plomo	0	0	0	0	0	0	0	0	0	0	0	0	0	Plomo
Zinc	0	0	0	0	0	0	0	0	0	0	0	0	0	Zinc
Demás minerales	0	0	0	0	0	0	0	0	0	0	0	0	0	Demás minerales
Productos no tradicionales	121	45	0	54	0	434	109	136	0	66	0	254	188	Productos no tradicionales
Agropecuarios	119	45	0	44	0	434	109	136	0	66	0	254	188	Agropecuarios
Maíz blanco	0	0	0	0	0	0	0	0	0	0	0	0	0	Maíz blanco
Palta	0	0	0	0	0	362	109	136	0	66	0	0	0	Palta
Quinua	72	0	0	0	0	72	0	0	0	0	0	254	188	Quinua
Resto	47	45	0	44	0	0	0	0	0	0	0	0	0	Resto
Metal-mecánicos	0	0	0	0	0	0	0	0	0	0	0	0	0	Metal-mecánicos
Minerales no metálicos	0	0	0	0	0	0	0	0	0	0	0	0	0	Minerales no metálicos
Pesqueros	0	0	0	0	0	0	0	0	0	0	0	0	0	Pesqueros
Químicos	1	0	0	0	0	0	0	0	0	0	0	0	0	Químicos
Sidero-metalúrgicos y joyería	0	0	0	0	0	0	0	0	0	0	0	0	0	Sidero-metalúrgicos y joyería
Textiles	0	0	0	3	0	0	0	0	0	0	0	0	0	Textiles
Chales, pañuelos de cuello y artículos similares	0	0	0	0	0	0	0	0	0	0	0	0	0	Chales, pañuelos de cuello y artículos similares
Demás complementos de vestir	0	0	0	0	0	0	0	0	0	0	0	0	0	Demás complementos de vestir
Demás suéteres de lana	0	0	0	3	0	0	0	0	0	0	0	0	0	Demás suéteres de lana
Demás suéteres de pelo fino	0	0	0	0	0	0	0	0	0	0	0	0	0	Demás suéteres de pelo fino
Hilados retorcidos y cableados	0	0	0	0	0	0	0	0	0	0	0	0	0	Hilados retorcidos y cableados
Resto	0	0	0	0	0	0	0	0	0	0	0	0	0	Resto
Resto	0	0	0	8	0	0	0	0	0	0	0	0	0	Resto
TOTAL EXPORTACIONES	165 259	72 750	121 535	417 399	226 381	133 571	143 555	2 340	95 677	248 545	189 792	4 685	14 426	TOTAL EXPORTACIONES

1/ Cifras preliminares.

Fuente: SUNAT.

Elaboración: BCRP, Sucursal Cusco, Departamento de Estudios Económicos.



ANEXO 6

APURÍMAC: CRÉDITOS 1/
(Saldos en millones de Soles)

ENTIDADES FINANCIERAS	2019		2020											ENTIDADES FINANCIERAS
	Nov.	Dic.	Ene.	Feb.	Mar.	Abr.	May.	Jun.	Jul.	Ago.	Set.	Oct.	Nov.	
I. Banco de la nación 2/	85	83	83	82	82	80	79	78	78	77	78	79	80	I. Banco de la nación 2/
II. Agrobanco 3/	3	2	2	2	2	2	2	2	2	2	2	2	2	II. Agrobanco 3/
III. Banca múltiple	323	321	326	332	329	327	334	346	355	362	368	375	383	III. Banca múltiple
IV. Instituciones no bancarias	770	780	780	787	775	765	762	768	811	836	864	884	901	IV. Instituciones no bancarias
Financieras	135	138	139	141	139	136	134	136	139	144	146	148	149	Financieras
Cajas Municipales	622	629	628	633	623	615	615	619	658	679	704	722	739	Cajas Municipales
Cajas Rurales	13	13	13	13	13	12	12	13	13	13	13	13	12	Cajas Rurales
Edpymes	1	1	1	1	1	1	1	1	1	1	1	1	1	Edpymes
TOTAL	1 180	1 187	1 192	1 204	1 187	1 173	1 177	1 194	1 246	1 278	1 312	1 340	1 365	TOTAL
En M/N	1 178	1 184	1 189	1 202	1 185	1 171	1 175	1 191	1 243	1 275	1 309	1 337	1 363	En M/N
En M/E	3	3	3	3	3	3	3	3	2	2	3	3	3	En M/E

1/ Cifras Preliminares.

2/ Considera solo los créditos de consumo e hipotecario.

3/ No considera los créditos a las demás empresas del sistema financiero.

Fuente: SBS.

Elaboración: BCRP, Sucursal Cusco. Departamento de Estudios Económicos.

ANEXO 7

APURÍMAC: CARTERA PESADA 1/
(En porcentajes)

ENTIDADES FINANCIERAS	2019			2020										ENTIDADES FINANCIERAS
	Oct.	Nov.	Dic.	Ene.	Feb.	Mar.	Abr.	May.	Jun.	Jul.	Ago.	Set.	Oct.	
I. Banco de la nación	1,8	1,8	1,9	1,9	1,8	1,9	1,9	2,1	2,2	2,2	2,4	2,4	2,4	I. Banco de la nación
II. Agrobanco	46,4	45,1	32,5	31,0	30,7	30,6	30,0	29,1	28,9	32,1	33,5	37,5	43,1	II. Agrobanco
III. Banca múltiple	5,5	5,3	4,8	4,8	4,6	4,5	5,1	4,2	3,8	4,0	4,1	4,3	4,7	III. Banca múltiple
IV. Instituciones no bancarias	4,9	4,7	4,4	4,5	4,5	4,4	4,5	4,5	4,5	3,9	3,7	3,8	3,7	IV. Instituciones no bancarias
Cajas Municipales	4,8	4,6	4,3	4,4	4,4	4,4	4,4	4,4	4,5	3,8	3,6	3,5	3,3	Cajas Municipales
Cajas Rurales de Ahorro y Crédito	17,2	18,1	16,6	17,3	17,2	17,6	18,5	18,4	17,4	17,8	18,4	22,0	24,0	Cajas Rurales de Ahorro y Crédito
Edpymes	0,0	11,4	4,9	7,6	11,5	11,4	11,5	11,8	11,7	12,1	12,4	18,4	25,5	Edpymes
Financieras	4,0	3,9	3,6	3,7	3,7	3,6	3,6	3,5	3,3	3,1	3,1	3,5	3,6	Financieras
TOTAL	4,9	4,8	4,4	4,5	4,4	4,3	4,5	4,3	4,2	3,9	3,8	3,9	4,0	TOTAL

1/ Cifras Preliminares.

Fuente: SBS.

Elaboración: BCRP, Sucursal Cusco. Departamento de Estudios Económicos.

ANEXO 8

APURÍMAC: DEPÓSITOS 1/
(Saldos en millones de Soles)

ENTIDADES FINANCIERAS	2019		2020											ENTIDADES FINANCIERAS
	Nov.	Dic.	Ene.	Feb.	Mar.	Abr.	May.	Jun.	Jul.	Ago.	Set.	Oct.	Nov.	
I. Banco de la nación	269	291	302	291	312	335	339	332	325	356	351	395	391	I. Banco de la nación
II. Banca múltiple	524	536	549	531	532	546	598	608	630	636	648	645	688	II. Banca múltiple
III. Instituciones no bancarias	323	331	332	332	318	311	321	327	350	350	359	364	372	III. Instituciones no bancarias
Financieras	60	61	62	62	60	58	59	61	62	65	67	69	71	Financieras
Cajas Municipales	262	268	269	269	257	252	260	265	286	283	290	293	299	Cajas Municipales
Cajas Rurales	1	1	1	1	1	1	1	1	1	1	1	2	2	Cajas Rurales
TOTAL	1 115	1 158	1 183	1 154	1 162	1 191	1 257	1 267	1 305	1 342	1 358	1 404	1 451	TOTAL
En M/N	1 053	1 093	1 115	1 088	1 096	1 123	1 184	1 193	1 231	1 259	1 272	1 320	1 365	En M/N
En M/E	62	65	68	66	66	69	73	74	74	83	86	85	86	En M/E

1/ Cifras Preliminares.

Fuente: SBS.

Elaboración: BCRP, Sucursal Cusco. Departamento de Estudios Económicos.

ANEXO 9

APURÍMAC: EJECUCIÓN DEL PRESUPUESTO PÚBLICO

(Millones de Soles)

TIPO	2019		2020											TIPO
	Nov.	Dic.	Ene.	Feb.	Mar.	Abr.	May.	Jun.	Jul.	Ago.	Set.	Oct.	Nov.	
I. GASTOS CORRIENTES	126	227	102	129	145	160	168	126	148	172	141	282	193	I. GASTOS CORRIENTES
Gobierno Nacional	37	55	33	53	66	81	92	45	60	83	39	177	72	Gobierno Nacional
Gobierno Regional	72	131	63	62	64	66	64	68	72	70	74	78	79	Gobierno Regional
Gobiernos Locales	17	41	6	13	14	13	12	13	16	18	28	27	42	Gobiernos Locales
Remuneraciones	70	91	67	63	62	64	64	64	74	66	68	68	70	Remuneraciones
Gobierno Nacional	13	16	12	11	11	11	12	11	13	12	11	11	12	Gobierno Nacional
Gobierno Regional	54	71	53	49	49	51	50	51	57	52	53	54	56	Gobierno Regional
Gobiernos Locales	2	4	2	3	3	2	2	3	3	3	3	3	3	Gobiernos Locales
Bienes y Servicios	39	82	29	30	29	46	32	35	48	39	54	94	72	Bienes y Servicios
Gobierno Nacional	14	21	19	10	7	24	12	11	26	13	15	58	19	Gobierno Nacional
Gobierno Regional	15	36	6	10	12	11	11	14	11	15	18	15	17	Gobierno Regional
Gobiernos Locales	10	25	4	10	11	11	9	10	12	11	22	21	36	Gobiernos Locales
Transferencias 1/	17	54	6	36	53	50	71	27	26	66	20	119	50	Transferencias 1/
Gobierno Nacional	10	18	2	33	49	47	68	23	21	59	13	107	41	Gobierno Nacional
Gobierno Regional	3	23	4	3	3	3	3	3	4	3	3	9	5	Gobierno Regional
Gobiernos Locales	4	12	0	0	0	0	1	1	1	4	3	3	4	Gobiernos Locales
II. FORMACIÓN BRUTA DE CAPITAL	107	197	39	36	48	20	15	23	51	71	97	105	117	II. FORMACIÓN BRUTA DE CAPITAL
Gobierno Nacional	30	51	13	7	15	6	6	7	13	18	17	21	40	Gobierno Nacional
Gobierno Regional	37	51	18	10	13	5	4	8	18	29	29	24	22	Gobierno Regional
Gobiernos Locales	39	95	7	19	20	9	4	8	19	25	51	60	55	Gobiernos Locales
III. OTROS GASTOS DE CAPITAL 2/	0	0	0	0	0	0	0	0	9	2	0	5	2	III. OTROS GASTOS DE CAPITAL 2/
GASTO NO FINANCIERO TOTAL (I+II+III)	233	425	141	165	192	180	183	149	207	245	238	392	312	GASTO NO FINANCIERO TOTAL (I+II+III)
Gobierno Nacional	67	107	47	60	82	87	98	52	82	101	56	203	114	Gobierno Nacional
Gobierno Regional	109	182	81	72	77	70	69	75	91	101	104	102	101	Gobierno Regional
Gobiernos Locales	56	136	14	33	34	23	16	22	35	43	79	87	97	Gobiernos Locales

1/ Incluye el pago de pensiones, donaciones y otros gastos corrientes.

2/ Incluye donaciones y transferencias.

Información actualizada al 30 de noviembre de 2020.

Fuente: MEF.

Elaboración: BCRP, Sucursal Cusco. Departamento de Estudios Económicos.



ANEXO 10

APURÍMAC: INGRESOS CORRIENTES DEL GOBIERNO CENTRAL 1/
(Millones de soles)

INGRESOS	2019		2020											INGRESOS
	Nov.	Dic.	Ene.	Feb.	Mar.	Abr.	May.	Jun.	Jul.	Ago.	Set.	Oct.	Nov.	
I. INGRESOS TRIBUTARIOS	9	11	12	9	6	3	3	5	8	7	7	10	11	I. INGRESOS TRIBUTARIOS
1. Impuestos a los ingresos	4	6	6	4	3	2	2	3	4	4	4	5	5	1. Impuestos a los ingresos
- Personas Naturales	1	3	2	2	2	1	1	1	2	1	2	2	2	- Personas Naturales
- Personas Jurídicas	3	3	3	2	1	0	0	1	1	1	2	3	2	- Personas Jurídicas
- Regularización	0	0	0	0	0	0	0	0	1	1	0	0	0	- Regularización
2. Impuestos a la importación														2. Impuestos a la importación
3. Impuesto General a las Ventas	4	4	6	4	3	1	1	2	3	3	3	5	5	3. Impuesto General a las Ventas
- Operaciones Internas	4	4	6	4	3	1	1	2	3	3	3	5	5	- Operaciones Internas
- Operaciones Externas														- Operaciones Externas
4. Impuesto Selectivo al Consumo	0	0	0	0	0		0	0	0	0	0	0	0	4. Impuesto Selectivo al Consumo
5. Otros Ingresos tributarios	1	1	1	1	0	0	0	0	1	0	0	0	0	5. Otros Ingresos tributarios
II. INGRESOS NO TRIBUTARIOS	1	1	2	0	0	0	0	0	1	1	1	0	1	II. INGRESOS NO TRIBUTARIOS
INGRESOS CORRIENTES (I+II)	10	11	14	10	6	3	3	5	9	7	9	11	11	INGRESOS CORRIENTES (I+II)

1/ Debido al redondeo de los datos parciales, los totales pueden diferir de la suma de las partes.

Fuente: SUNAT.

Elaboración: BCRP, Sucursal Cusco. Departamento de Estudios Económicos.