

BANCO CENTRAL DE RESERVA DEL PERÚ
SUCURSAL CUSCO



APURÍMAC: Síntesis de Actividad Económica
Setiembre 2020¹

Departamento de Estudios Económicos

¹ En la elaboración del presente informe participaron Víctor Chique, Juniors Sánchez y José Apaza.

ÍNDICE

	<i>Página</i>
RESUMEN EJECUTIVO	3
I. ACTIVIDAD PRODUCTIVA.....	5
1. Actividad Primaria	5
1.1 Sector agropecuario	5
1.2 Sector pesca.....	6
1.3 Sector minería	7
2. Otros indicadores sectoriales.....	8
2.1 Arribos a los establecimientos de hospedaje.....	8
II. SECTOR EXTERNO.....	9
1. Exportaciones	9
III. CRÉDITO Y DEPÓSITOS.....	10
1. Crédito.....	10
2. Depósitos	12
IV. EJECUCIÓN DEL PRESUPUESTO PÚBLICO	14
1. Gasto no financiero	14
2. Gastos corrientes	14
3. Formación bruta de capital	14
V. ANEXOS	17



RESUMEN EJECUTIVO

Principales hechos de importancia

- Los indicadores de la actividad primaria mostraron resultados mixtos en setiembre de 2020. La producción **agropecuaria** fue mayor en 5,2 por ciento; sin embargo, el **sector pesca** cayó 19,4 por ciento y la **actividad minera** disminuyó 8,8 por ciento interanual.
- En otros indicadores de la actividad económica, el **saldo de crédito** creció 14,4 por ciento; mientras que, la **formación bruta de capital** se redujo 18,3 por ciento.

Actividad Primaria

- El **sector agropecuario** se expandió en 5,2 por ciento en setiembre, debido a una mayor producción de chocho o tarhui, papa y alfalfa. En cambio, la producción entre enero y setiembre de 2020 bajó 5,3 por ciento interanual, explicado básicamente por la menor cosecha de papa.
- El **sector pesca** se redujo en 19,4 por ciento interanual en setiembre, como consecuencia a una menor producción de trucha. Asimismo, durante enero - setiembre de 2020, la actividad pesquera decreció 29,0 por ciento respecto a similar periodo del año anterior.
- La **actividad minera** decreció 8,8 por ciento interanual en setiembre, debido a una menor producción de oro y cobre. Con ello, la producción minera acumuló una disminución de 19,0 por ciento.

Otros Indicadores de Actividad Económica

- El **saldo de crédito** ascendió a S/ 1 312 millones al cierre del mes de setiembre. El monto alcanzado mostró un incremento de 14,4 por ciento con respecto a setiembre de 2019. El crédito a empresas se expandió 23,2 por ciento y a personas 2,7 por ciento.
- La **inversión** (S/ 97 millones) mostró una reducción de 18,3 por ciento interanual, explicada por la disminución de la inversión en el Gobierno nacional (-46,4 por ciento) y en los Gobiernos locales (-15,7 por ciento). Con ello, entre enero y setiembre de 2020, el gasto en formación bruta de capital fue menor en 39,6 por ciento respecto a similar periodo del año previo.

CUADRO N° 1
OTROS INDICADORES DE ACTIVIDAD ECONÓMICA
(Variación % respecto a similar mes del año anterior)

	Abr. 20	May. 20	Jun. 20	Jul. 20	Ago. 20	Set. 20
Arribos a los establecimientos de hospedaje	n.d.	n.d.	n.d.	n.d.	n.d.	n.d.
Crédito total 1/	↑ 6,9	↑ 5,8	↑ 7,1	↑ 10,3	↑ 12,3	↑ 14,4
Crédito de consumo 1/	↑ 12,1	↑ 8,7	↑ 6,1	↑ 5,5	↑ 4,2	↑ 3,7
Crédito hipotecario 1/	↑ 0,2	↓ -1,1	↓ -5,5	↓ -6,4	↓ -6,6	↓ -6,6
Inversión Pública 2/	↓ -68,8	↓ -78,1	↓ -72,7	↓ -57,5	↓ -24,6	↓ -18,3

1/ En términos nominales.

2/ En términos reales.

Fuentes: MINCETUR, SBS y MEF.



I. ACTIVIDAD PRODUCTIVA

1. Actividad Primaria

1.1 Sector agropecuario

- En setiembre, la actividad agropecuaria se expandió en 5,2 por ciento en comparación con similar mes de 2019, como resultado de una mayor producción del subsector agrícola (19,9 por ciento), pese a la reducción del subsector pecuario (-2,5 por ciento). Sin embargo, entre enero y setiembre el sector decreció 5,3 por ciento interanual.
- El incremento del subsector agrícola fue explicado por una mayor producción orientada al mercado interno (25,7 por ciento), debido a una mayor producción de chocho o tarhui (263,7 por ciento), papa (103,0 por ciento) y alfalfa (26,3 por ciento); en cambio, la producción orientada al mercado externo y agroindustria cayó 3,9 por ciento, principalmente por una menor producción de palta (-93,8 por ciento) y tara (-48,1 por ciento). Con ello, entre enero y setiembre, el subsector disminuyó 6,2 por ciento respecto al mismo periodo del año anterior, principalmente por las menores cosechas de papa (-14,0 por ciento).
- El subsector pecuario retrocedió 2,5 por ciento en setiembre, por una menor producción de ovino (-7,2 por ciento) y vacuno (-4,4 por ciento). Así, entre enero y setiembre, la producción pecuaria disminuyó 0,9 por ciento respecto a similar periodo del año previo.

CUADRO N° 2
SECTOR AGROPECUARIO 1/
(Miles de Toneladas)

Subsectores	Estructura Porcentual 2018 2/	Setiembre			Enero - Setiembre				
		2019	2020	Var.%	Contribución al crecimiento 3/	2019	2020	Var.%	Contribución al crecimiento 3/
AGRICOLA	78,5			19,9	6,8			-6,2	-5,1
Orientada al mercado externo y agroindustria 2/	7,1			-3,9	-0,3			10,3	0,9
Tara	0,3	0,6	0,3	-48,1	-2,1	1,5	0,7	-54,6	-0,2
Palta	1,0	0,1	0,0	-93,8	-1,1	4,4	4,0	-8,9	-0,1
Maíz amarillo duro	0,5	0,2	0,0	-100,0	-0,9	4,8	4,5	-6,6	0,0
Caña para alcohol	0,0	0,5	0,1	-79,2	-0,2	3,0	2,2	-25,5	0,0
Amaranto - Kiw icha	1,0	0,0	0,2	-	-	2,3	4,5	98,8	1,2
Anís	0,1	0,0	0,0	-	-	0,1	0,1	19,8	0,0
Haba grano seco	2,1	0,0	0,0	-	-	11,9	11,1	-7,1	-0,2
Quinua	2,1	0,0	0,0	-	-	11,3	11,9	5,0	0,1
Orientada al mercado interno 2/	71,4			25,7	7,1			-8,1	-6,0
Chocho o tarhui	0,6	0,1	0,5	263,7	3,8	1,8	2,0	12,5	0,1
Alfalfa	2,7	13,0	16,4	26,3	3,0	109,2	140,9	29,0	0,7
Papa	37,4	0,4	0,8	103,0	1,4	410,4	352,9	-14,0	-5,1
Maíz choclo	2,1	0,1	0,2	85,0	0,4	17,4	16,6	-4,5	-0,1
Yuca	0,1	0,1	0,1	198,0	0,3	0,8	0,6	-20,5	0,0
Zanahoria	0,1	0,0	0,1	686,7	0,2	1,8	2,6	41,8	0,0
Cebada grano	1,1	0,1	0,0	-100,0	-0,3	13,6	10,6	-21,9	-0,4
Trébol	1,3	9,8	9,1	-6,5	-0,3	89,6	102,9	14,8	0,2
Haba grano verde	0,4	0,2	0,1	-57,1	-0,4	6,3	3,6	-43,1	-0,3
Zapallo	0,3	0,5	0,3	-50,0	-0,8	4,2	3,8	-10,3	0,0
PECUARIO	21,5			-2,5	-1,6			-0,9	-0,2
Vacuno 4/	7,6	0,8	0,7	-4,4	-1,1	6,9	6,8	-1,3	-0,1
Ovino 4/	2,1	0,2	0,2	-7,2	-0,5	1,8	1,7	-2,7	0,0
Porcino 4/	2,5	0,3	0,3	-2,3	-0,2	2,8	2,8	-0,4	0,0
Alpaca 4/	1,9	0,1	0,1	1,0	0,1	0,9	0,9	-1,8	0,0
Leche	5,2	2,1	2,1	0,9	0,1	27,7	27,8	0,3	0,0
SECTOR AGROPECUARIO	100,0			5,2	5,2			-5,3	-5,3

1/ Cifras preliminares.

2/ Estimado a precios del 2007.

3/ Con base en la estructura de similar periodo 2019.

4/ Peso de animal en pie.

Fuente: MINAGRI.

Elaboración: BCRP, Sucursal Cusco. Departamento de Estudios Económicos.



- A setiembre de la campaña agrícola 2020/2021, se instalaron 10 813 hectáreas, extensión menor en 2,6 por ciento con relación a similar mes de la campaña anterior. En cultivos transitorios se registró una disminución de la siembra de chocho o tarhui (-46,2 por ciento), haba grano seco (-39,1 por ciento) y papa (-7,6 por ciento), compensado en parte por el incremento de las siembras de maíz amiláceo (18,0 por ciento). Así también, en la siembra de cultivos permanentes y semipermanentes se instalaron menores extensiones de palta (-91,5 por ciento) y papaya.

CUADRO N° 3
SUPERFICIE SEMBRADA 1/
(Hectáreas)

	Campaña agrícola 2/		Variación	
	2019/2020	2020/2021	Absoluta	Porcentual
CULTIVOS TRANSITORIOS	11 011	10 803	-208	-1,9
Papa	3 380	3 124	-256	-7,6
Chocho o tarhui	463	249	-214	-46,2
Haba grano seco	468	285	-183	-39,1
Maíz choclo	686	527	-159	-23,2
Avena grano	90	1	-89	-98,9
Chía	80	0	-80	-100,0
Quinua	120	62	-58	-48,3
Frijol caupi grano seco	85	58	-27	-31,8
Arveja grano seco	69	45	-24	-34,8
Zapallo	46	26	-20	-43,5
Maíz amarillo duro	77	110	33	42,9
Avena forrajera	66	117	51	77,3
Oca	213	269	56	26,3
Mashua	108	181	73	67,6
Maíz amiláceo	3 678	4 339	661	18,0
Otros	1 382	1 410	28	2,0
CULTIVOS PERMANENTES Y SEMIPERMANENTES	95	10	-85	-89,5
Palta	71	6	-65	-91,5
Papaya	14	0	-14	-100,0
Chirimoya	7	0	-7	-100,0
Granadilla	2	0	-2	-100,0
Ciruela	0	4	4	-
Otros	1	0	-1	-100,0
Total	11 106	10 813	-293	-2,6

1/ Cifras preliminares.

2/ En agosto 2020 - setiembre 2020.

Fuente: MINAGRI

Elaboración: BCRP, Sucursal Cusco. Departamento de Estudios Económicos.

1.2 Sector pesca

- La producción pesquera mostró una disminución de 19,4 por ciento interanual en setiembre, debido a una menor producción de trucha (-23,5 por ciento), que se redujo de 10 toneladas en setiembre de 2019 a 8 toneladas en igual mes de 2020.
- En el acumulado a setiembre de 2020, la actividad pesquera decreció 29,0 por ciento, debido principalmente a una menor extracción de trucha (-32,0 por ciento).

CUADRO N° 4
SECTOR PESCA 1/
(En toneladas)

Subsectores	Setiembre			Enero - Setiembre		
	2019	2020	Var. %	2019	2020	Var. %
Consumo Humano Directo (CHD)						
Fresco	12	10	-18,4	164	118	-28,1
SECTOR PESCA 2/			-19,4			-29,0

1/ Cifras preliminares.

2/ Estimado a precios de 2007.

Fuente: PRODUCE.

Elaboración: BCRP, Sucursal Cusco. Departamento de Estudios Económicos.

1.3 Sector minería

- En setiembre, la producción minera fue menor en 8,8 por ciento con respecto a setiembre de 2019, debido a una menor producción de oro (-35,3 por ciento) y cobre (-22,1 por ciento). En cuanto a la producción cuprífera nacional del mes, la región contribuyó con el 14,7 por ciento, después de Arequipa (19,1 por ciento) y Áncash (18,5 por ciento).
- Entre enero y setiembre de 2020, el sector mostró una disminución de 19,0 por ciento en comparación con el mismo periodo de 2019, debido a una menor producción de cobre (-23,7 por ciento), como consecuencia de las medidas de emergencia sanitaria que estableció el Gobierno. El aporte acumulado a setiembre de 2020 de la región en la producción cuprífera nacional fue de 14,3 por ciento, menor al 15,6 por ciento registrado en similar periodo de 2019.

**CUADRO N° 5
SECTOR MINERÍA 1/**

Mineral	Estructura Porcentual 2018 3/	Setiembre				Enero - Setiembre			
		2019	2020	Var.%	Contribución 4/	2019	2020	Var.%	Contribución 4/
Cobre (T.M.)	92,3	30 278	23 588	-22,1	-20,8	264 690	201 948	-23,7	-22,1
Molibdeno (T.M.)	5,1	124	470	279,0	11,4	1 481	1 778	20,1	1,1
Oro (Kg.)	2,6	156	101	-35,3	-0,7	974	1 091	12,0	0,2
Plata (Kg.)	0,0	134	5 525	4 023,1	1,2	759	72 948	9 511,1	1,8
SECTOR MINERÍA 2/ 3/	100,0			-8,8	-8,8			-19,0	-19,0

1/ Cifras preliminares.

2/ Unidades Recuperables.

3/ Estimado a precios de 2007.

4/ Con base en la estructura de similar periodo de 2019.

Fuente: Ministerio de Energía y Minas (MINEM).

Elaboración: BCRP, Sucursal Cusco. Departamento de Estudios Económicos.

**GRÁFICO N° 1
EVOLUCIÓN DE LA PRODUCCIÓN MINERA**
(Variación % real respecto a similar mes del año anterior)

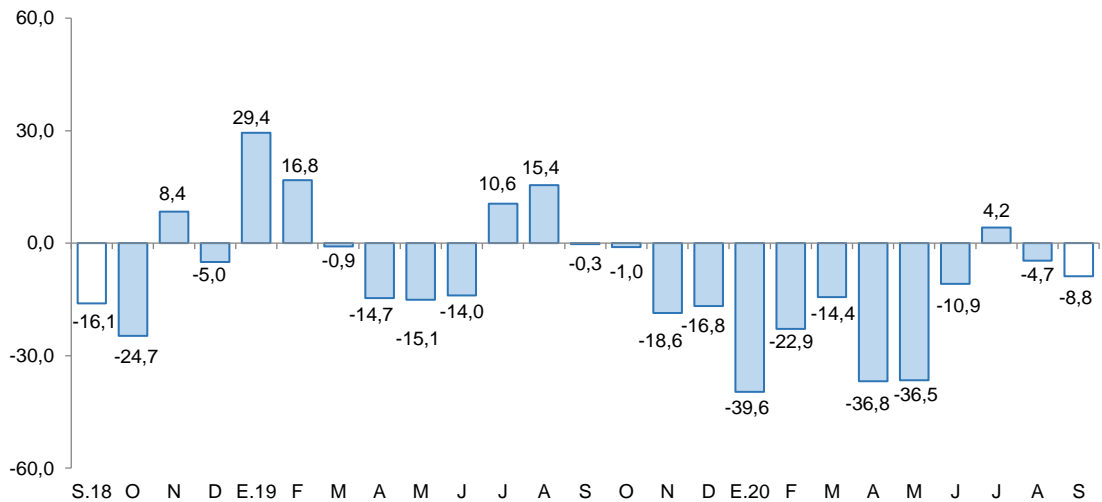

Fuente: MINEM.

Elaboración: BCRP, Sucursal Cusco, Departamento de Estudios Económicos.

- En setiembre, el precio promedio mensual de cobre mostró un crecimiento de 3,0 por ciento con respecto a la cotización del mes previo (ctv. US\$/lb. 295,2). El alza en el precio se debió al aumento de las importaciones de cobre refinado por parte de China y expectativas de que esto se mantenga, también por la caída de los inventarios en la Bolsa de Metales de Londres a su menor nivel desde el 2005 y por temores que se restrinja más las importaciones de cobre reciclado en China por nueva norma.



2. Otros indicadores sectoriales

2.1 Arribos a los establecimientos de hospedaje

- El arribo de turistas a los establecimientos de hospedaje de Apurímac, alcanzó los 10 573 visitantes en marzo de 2020, número menor en 76,6 por ciento respecto al mismo mes del año 2019. La reducción estuvo asociado a los menores arribos nacionales (-76,8 por ciento) y extranjeros (-59,9 por ciento).
- En turistas nacionales fue explicado por las menores visitas provenientes de Cusco (-74,5 por ciento), Lima (-70,8 por ciento) y Arequipa (-66,1 por ciento); asimismo, en turistas extranjeros se observó menores llegadas de Argentina (-98,4 por ciento), España, Francia y Brasil.
- En el mismo sentido, entre enero y marzo de 2020, los arribos a la región disminuyeron 44,0 por ciento respecto a similar periodo de 2019; por los menores arribos de turistas nacionales (-47,0 por ciento), compensado por el incremento de turistas extranjeros (140,8 por ciento).

GRÁFICO N° 2
EVOLUCIÓN DE ARRIBOS A ESTABLECIMIENTOS DE HOSPEDAJE

(Variación % real respecto a similar mes del año anterior)

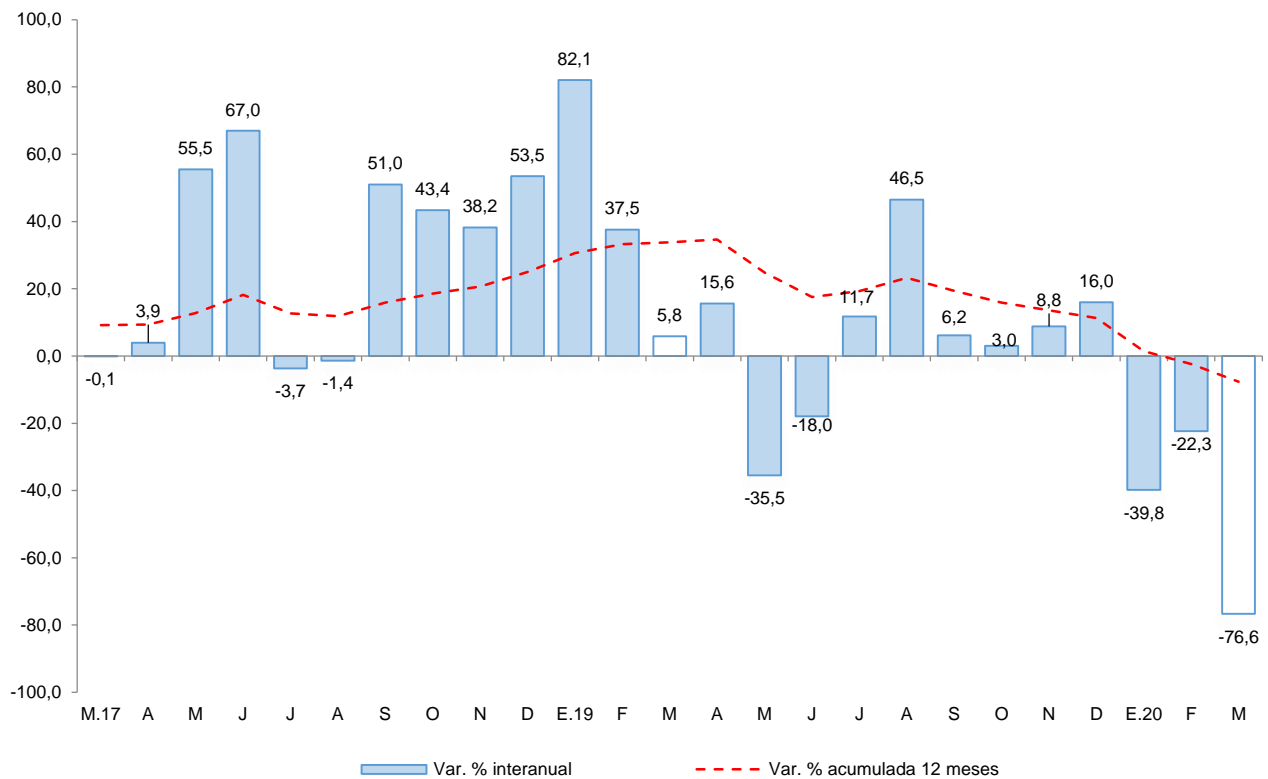

Fuente: MINCETUR - Encuesta Mensual a Establecimientos de Hospedaje Temporal.
Elaboración: BCRP, Sucursal Cusco. Departamento de Estudios Económicos.



II. SECTOR EXTERNO

1. Exportaciones

- Las exportaciones sumaron US\$ 14,4 millones en setiembre, monto menor en 91,3 por ciento respecto al registro de setiembre de 2019, principalmente por los menores envíos de productos tradicionales (-91,4 por ciento), en cambio se registró un crecimiento de los envíos de productos no tradicionales (55,4 por ciento).
- La reducción de los envíos de productos tradicionales (-91,4 por ciento) fue asociada a los menores envíos de productos mineros (-91,8 por ciento), específicamente cobre que no reportó envíos en el mes de setiembre de 2020. En cambio, el crecimiento en productos no tradicionales se debió a los mayores envíos de productos agropecuarios (58,0 por ciento).
- En el acumulado a setiembre de 2020, las exportaciones totalizaron US\$ 1 059,0 millones, menor en 19,9 por ciento respecto al registro de similar periodo de 2019. Las exportaciones de productos tradicionales disminuyeron 20,0 por ciento, mientras que las exportaciones de productos no tradicionales crecieron 237,2 por ciento.
- Las exportaciones en enero – setiembre de 2020 tuvieron como destinos China (41,8 por ciento), Corea del Sur (23,0 por ciento) y Japón (15,5 por ciento), siendo cobre el principal producto enviado a estos mercados.

CUADRO Nº 6
EXPORTACIONES POR GRUPO DE PRODUCTOS 1/
(Valor FOB en miles de US\$)

	Estructura %	Setiembre		Enero - Setiembre	
	2018	2019	2020	2019	2020
Productos tradicionales	99,9	165 138	14 238	1 322 490	1 057 785
Agrícola	0,1	192	672	1 161	1 415
Mineros	99,9	164 946	13 565	1 321 330	1 056 370
Productos no tradicionales	0,1	121	188	352	1 187
Agropecuarios	0,0	119	188	332	1 187
Maderas y papeles	0,0	0	0	0	0
Metal-mecánicos	0,0	0	0	0	0
Minerales no metálicos	0,0	0	0	0	0
Pesqueros	0,0	0	0	0	0
Químicos	0,0	1	0	1	0
Sidero-metalúrgicos y joyería	0,0	0	0	0	0
Textiles	0,0	0	0	18	0
Resto	0,0	0	0	0	0
TOTAL EXPORTACIONES	100,0	165 259	14 426	1 322 842	1 058 973

1/ Cifras preliminares.

Fuente: SUNAT.

Elaboración: BCRP, Sucursal Cusco. Departamento de Estudios Económicos.

III. CRÉDITO Y DEPÓSITOS

1. Crédito

- El saldo de crédito (S/ 1 312 millones) creció 14,4 por ciento interanual en setiembre de 2020, tasa de crecimiento mayor a la observada en el mismo mes de 2019 (11,5 por ciento) y de 2018 (14,1 por ciento).
- El saldo de crédito de la banca múltiple, que representó el 28,1 por ciento del total de crédito, mostró un crecimiento de 18,7 por ciento interanual; de igual manera, el saldo de las instituciones no bancarias, que canalizaron el 65,9 por ciento, aumentó 15,2 por ciento interanual, impulsado por las mayores colocaciones de las cajas municipales (16,2 por ciento) y financieras (12,4 por ciento).
- En cuanto al tipo de crédito, el crédito destinado a empresas se incrementó en 23,2 por ciento; asimismo, las colocaciones dirigidas a personas se expandieron en 2,7 por ciento, debido al incremento de los créditos para consumo (3,7 por ciento).
- Por tipo de moneda, el crédito en moneda nacional, que representó el 99,8 por ciento, aumentó 14,4 por ciento interanual; mientras que, el crédito en moneda extranjera se redujo en 11,9 por ciento. Con estos resultados, la dolarización de los créditos disminuyó de 0,3 por ciento en setiembre 2019 a 0,2 por ciento en setiembre 2020.

CUADRO N° 7
CRÉDITO
(Saldos en millones de soles)

	A setiembre			
	2019	2020	Estruct. % 2020	Var. Nom. Set-20 / Set-19
Banco de la Nación 1/	85	78	5,9	-8,0
Agrobanco 2/	2	2	0,1	-16,6
Banca Múltiple	310	368	28,1	18,7
Instituciones No Bancarias	750	864	65,9	15,2
Financieras	130	146	11,2	12,4
Cajas Municipales	606	704	53,7	16,2
Cajas Rurales	13	13	1,0	-1,3
Edpymes	1	1	0,0	-18,0
TOTAL	1 147	1 312	100,0	14,4
Empresas	655	807	61,5	23,2
Personas	492	505	38,5	2,7
Consumo	442	459	35,0	3,7
Hipotecario	50	46	3,5	-6,6
MN	1 144	1 309	99,8	14,4
ME	3	3	0,2	-11,9

1/ Considera solo los créditos de consumo e hipotecario.

2/ No considera los créditos a las demás empresas del sistema financiero.

Fuente: SBS.

Elaboración: BCRP, Sucursal Cusco. Departamento de Estudios Económicos.



GRÁFICO N° 3
EVOLUCIÓN DEL CREDITO
(Variación % respecto a similar mes del año anterior)

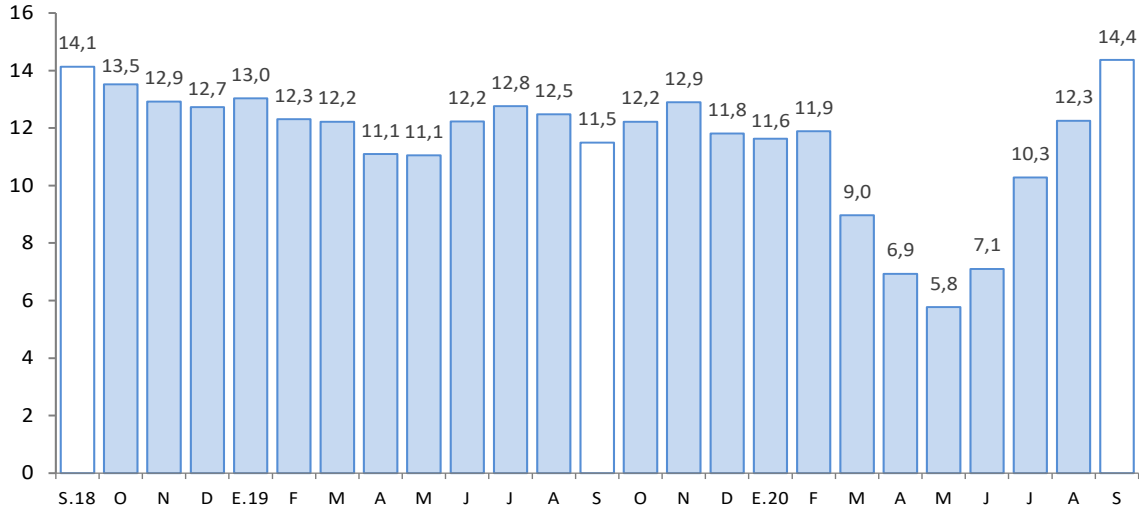

Fuente: SBS.

Elaboración: BCRP, Sucursal Cusco. Departamento de Estudios Económicos.

- Al cierre del mes de agosto de 2020, la tasa de morosidad descendió 1,3 puntos porcentuales respecto a agosto del año pasado, ubicándose en 3,8 por ciento. La banca múltiple reportó una tasa de 4,1 por ciento, menor en 2,0 puntos porcentuales respecto a agosto de 2019; y en las instituciones no bancarias se ubicó en 3,7 por ciento, menor en 1,3 puntos porcentuales comparado al registro interanual.

GRÁFICO N° 4
TASA DE MOROSIDAD 1/
(Porcentaje)

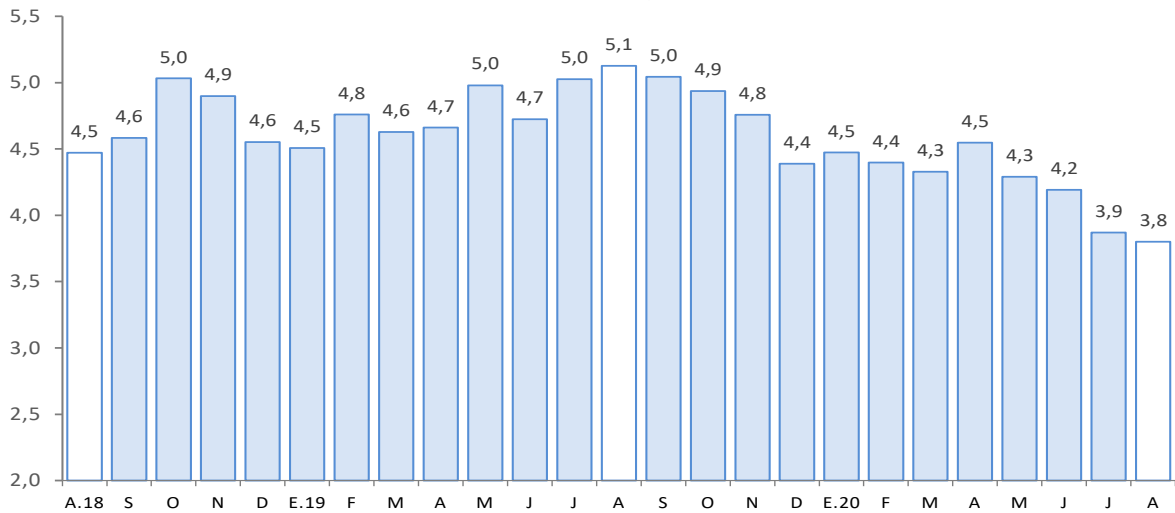

1/ Preliminar.

2/ Morosidad = (créditos vencidos + créditos en cobranza judicial)/colocaciones brutas.

Fuente: SBS.

Elaboración: BCRP, Sucursal Cusco. Departamento de Estudios Económicos.



2. Depósitos

- El saldo de depósitos ascendió a S/ 1 358 millones al cierre del mes de setiembre, mostrando un incremento de 26,3 por ciento interanual. La dinámica de crecimiento fue mayor a la registrada en setiembre de 2019 (13,8 por ciento) y setiembre de 2018 (8,5 por ciento).
- Por tipo de depósito, se registraron aumentos en los depósitos de ahorro (42,4 por ciento) y a la vista (36,9 por ciento), mientras que hubo una reducción en los depósitos a plazo (-1,2 por ciento).
- Por tipo de institución, el saldo de depósitos en la banca múltiple creció 28,1 por ciento y en las instituciones no bancarias aumentó 13,9 por ciento, destacando la expansión de las captaciones de las cajas municipales (13,6 por ciento).
- Por tipo de moneda, los depósitos en moneda extranjera se expandieron 41,7 por ciento y en moneda nacional 25,4 por ciento, este último representó el 93,7 por ciento del total. Con ello, el coeficiente de dolarización de los depósitos aumentó de 5,6 por ciento en setiembre de 2019 a 6,3 por ciento en setiembre de 2020.

CUADRO Nº 8
DEPÓSITOS
(Saldos en millones de soles)

	A setiembre			
	2019	2020	Estruct. % 2020	Var. Nom.
				Set-20 / Set-19
Banco de la Nación	254	351	25,9	38,2
Banca Múltiple	506	648	47,7	28,1
Instituciones No Bancarias	315	359	26,4	13,9
Financieras	58	67	4,9	15,1
Cajas Municipales	255	290	21,4	13,6
Cajas Rurales	1	1	0,1	20,1
TOTAL	1 075	1 358	100,0	26,3
Vista	177	243	17,9	36,9
Ahorro	523	746	54,9	42,4
A plazo	374	370	27,2	-1,2
MN	1 015	1 272	93,7	25,4
ME	61	86	6,3	41,7

Fuente: SBS.

Elaboración: BCRP, Sucursal Cusco. Departamento de Estudios Económicos.

GRÁFICO Nº 5
EVOLUCIÓN DE LOS DEPÓSITOS
(Variación % respecto a similar mes del año anterior)

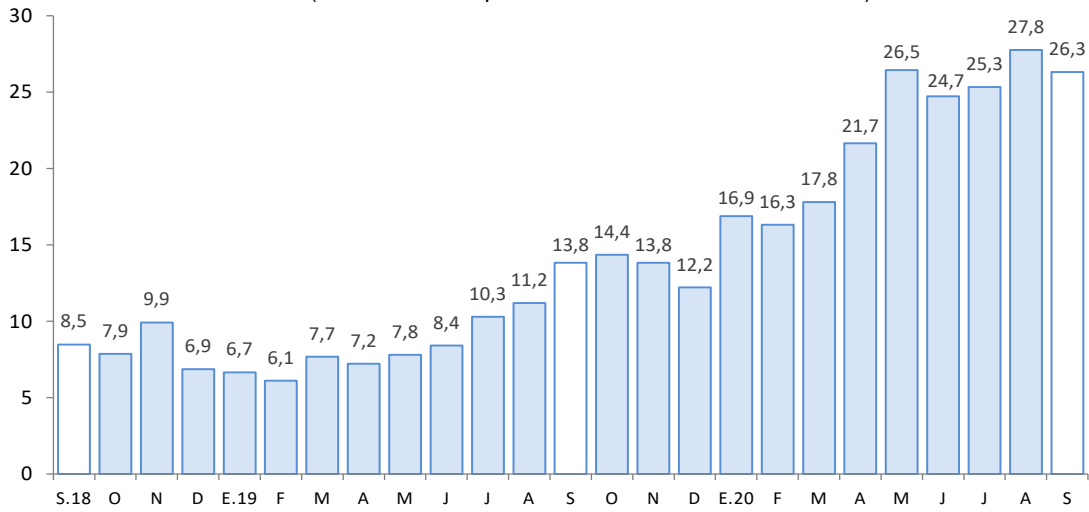

Fuente: SBS.

Elaboración: BCRP, Sucursal Cusco. Departamento de Estudios Económicos.



IV. EJECUCIÓN DEL PRESUPUESTO PÚBLICO

1. Gasto no financiero

- La ejecución del presupuesto en Apurímac (S/ 238 millones) presentó un leve crecimiento de 0,1 por ciento interanual en términos reales en setiembre, debido a los mayores gastos corrientes (18,5 por ciento), pero el gasto en formación bruta de capital descendió 18,3 por ciento.
- Por el contrario, hasta setiembre de 2020, el gasto se contrajo 5,7 por ciento en términos reales respecto al mismo periodo del año previo. Los gastos en formación bruta de capital disminuyeron 39,6 por ciento; en cambio, los gastos corrientes aumentaron 14,5 por ciento.

2. Gastos corrientes

- Los gastos corrientes sumaron S/ 141 millones en setiembre, siendo mayor en 18,5 por ciento respecto a setiembre de 2019. La expansión fue explicada por el incremento en bienes y servicios (38,2 por ciento), transferencias (29,0 por ciento) y remuneraciones (4,1 por ciento).
- Entre enero y setiembre, los gastos corrientes (S/ 1 291 millones) crecieron 14,5 por ciento interanual. Este resultado obedeció a las mayores transferencias (52,6 por ciento), bienes y servicios (4,8 por ciento), y remuneraciones (4,4 por ciento).

3. Formación bruta de capital

- La inversión mensual (S/ 97 millones) mostró una reducción de 18,3 por ciento interanual, explicada por la disminución de la inversión en el Gobierno nacional (-46,4 por ciento) y Gobiernos locales (-15,7 por ciento), compensado por el aumento del gasto en el Gobierno regional (8,0 por ciento). Por sectores, en el Gobierno nacional disminuyó los gastos en el sector transporte en S/ 5,8 millones entre setiembre de 2019 y setiembre de 2020; en los Gobiernos locales la menor inversión también se dio en el sector transporte, que se redujo en S/ 4,7 millones respecto al gasto realizado en setiembre de 2019; por el contrario, en el Gobierno regional la inversión en el sector educación se expandió, de S/ 8,7 millones en setiembre de 2019 a S/ 13,0 millones en setiembre de 2020. Con este resultado, en los primeros nueve meses del año, el gasto en formación bruta de capital fue menor en 39,6 por ciento respecto a similar periodo del año previo.
- En cuanto al avance de la inversión pública, entre enero y setiembre de 2020, los tres niveles de Gobierno ejecutaron en conjunto el 36,0 por ciento del Presupuesto Institucional Modificado (PIM). El Gobierno regional registró un avance de 52,7 por ciento, el Gobierno nacional 38,4 por ciento y los Gobiernos locales 27,9 por ciento.



CUADRO Nº 9
EJECUCIÓN DEL PRESUPUESTO PÚBLICO 1/ 2/
(Millones de soles)

	Setiembre			Enero - Setiembre		
	2019	2020	Var. % Real	2019	2020	Var. % Real
I. GASTOS CORRIENTES	117	141	18,5	1 108	1 291	14,5
Gobierno Nacional	35	39	10,6	420	553	29,4
Gobierno Regional	66	74	11,1	565	603	4,9
Gobiernos Locales	17	28	63,9	123	134	7,3
Remuneraciones	64	68	4,1	558	593	4,4
Gobierno Nacional	13	11	-10,9	112	103	-9,3
Gobierno Regional	49	53	7,6	423	466	8,1
Gobiernos Locales	2	3	12,2	23	24	3,4
Bienes y Servicios	38	54	38,2	321	343	4,8
Gobierno Nacional	13	15	7,1	138	136	-3,5
Gobierno Regional	14	18	27,4	96	108	11,0
Gobiernos Locales	11	22	88,1	88	99	11,2
Transferencias 1/	15	20	29,0	228	355	52,6
Gobierno Nacional	9	13	47,2	170	314	81,7
Gobierno Regional	3	3	-4,5	46	30	-37,0
Gobiernos Locales	3	3	13,1	13	11	-12,8
II. FORMACIÓN BRUTA DE CAPITAL	117	97	-18,3	649	399	-39,6
Gobierno Nacional	31	17	-46,4	221	102	-54,4
Gobierno Regional	27	29	8,0	138	134	-4,6
Gobiernos Locales	59	51	-15,7	290	163	-44,9
III. OTROS GASTOS DE CAPITAL 2/	0	0	-100,0	17	11	-34,9
GASTO NO FINANCIERO TOTAL (I+II+III)	234	238	0,1	1 773	1 701	-5,7
Gobierno Nacional	65	56	-16,2	648	664	0,8
Gobierno Regional	92	104	10,2	712	739	2,0
Gobiernos Locales	76	79	1,8	414	298	-29,2

1/ Incluye el pago de pensiones, donaciones y otros gastos corrientes.

2/ Incluye donaciones y transferencias.

Fuente: MEF.

Elaboración: BCRP, Sucursal Cusco. Departamento de Estudios Económicos.

GRÁFICO Nº 6
EVOLUCIÓN DE LA INVERSIÓN PÚBLICA
 (Variación % real respecto a similar mes del año anterior)

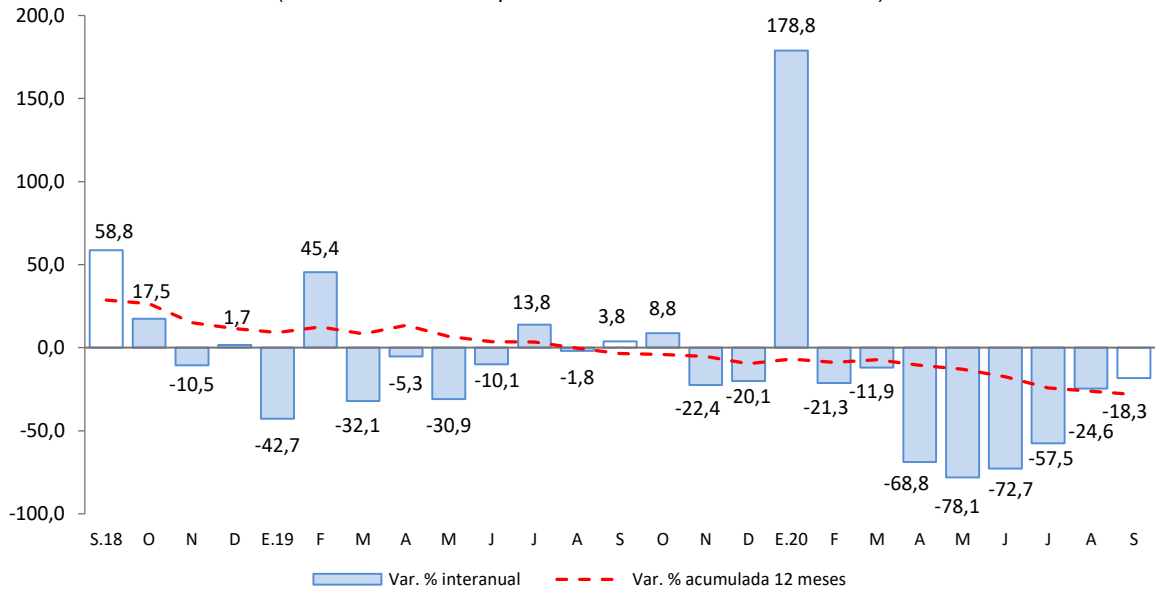

Fuente: MEF.
 Elaboración: BCRP, Sucursal Cusco. Departamento de Estudios económicos.

- Los principales proyectos ejecutados por el Gobierno nacional en setiembre, fueron:
 - Construcción de la vía de Evitamiento de la ciudad de Abancay (S/ 3,8 millones).
 - Mejoramiento y ampliación de los servicios de salud del establecimiento de salud Challhuahuacho, del distrito de Challhuahuacho, provincia de Cotabambas (S/ 2,8 millones).
- En el Gobierno regional, los principales proyectos desarrollados fueron:
 - Gestión integral de la microcuenca Mariño de la provincia de Abancay (S/ 1,8 millones).
 - Mejoramiento del acceso a los servicios de salud en los PS I-1: Curanco, Mutkani, Llanacollpa, Santa Rosa, Huacullo, Huancaray y Palccayño; PS I-2: Chuñoahuacho; de la microrred Antabamba, provincia de Antabamba (S/ 1,2 millones).
- Por último, en los Gobiernos locales los proyectos más destacados fueron:
 - Mejoramiento y ampliación del servicio de saneamiento básico en Pulcay, Huillcabamba, Chuyama, Chacchahua, Llocclapata y Churco, distrito de Huaccana, provincia de Chincheros (S/ 2,4 millones).
 - Mejoramiento de competitividad de la cadena productiva de los cultivos andinos de papa nativa y forrajes en las comunidades del distrito de Haquira, provincia de Cotabambas (S/ 2,3 millones).



V. ANEXOS

BANCO CENTRAL DE RESERVA DEL PERÚ – SUCURSAL CUSCO

ANEXO 1

APURIMAC: PRODUCCION AGROPECUARIA 1/
(Toneladas)

PRODUCTOS	2019				2020								PRODUCTOS	
	Set.	Oct.	Nov.	Dic.	Ene.	Feb.	Mar.	Abr.	May.	Jun.	Jul.	Ago.		Set.
AGRICOLA														AGRICOLA
Alfalfa	12 969	14 495	13 634	14 236	17 465	16 380	16 672	15 309	16 866	14 185	13 376	14 252	16 385	Alfalfa
Amaranto - Kiwicha	0	0	0	0	0	0	0	43	177	1 886	2 179	0	191	Amaranto - Kiwicha
Anís	0	0	0	0	0	0	0	0	86	41	2	0	0	Anís
Arveja grano verde	80	60	171	70	367	498	758	553	508	176	56	53	56	Arveja grano verde
Brócoli	12	12	0	7	14	0	26	28	21	0	8	11	12	Brócoli
Camote	75	120	50	50	60	90	60	133	145	239	100	60	0	Camote
Calabaza	0	0	0	0	0	0	155	337	1 466	273	140	0	12	Calabaza
Caña para alcohol	530	60	510	128	416	105	480	90	430	110	64	433	110	Caña para alcohol
Cebada forrajera	60	200	240	390	180	1 232	2 004	1 475	1 316	330	175	75	200	Cebada forrajera
Cebada grano	65	0	0	0	0	0	7	100	1 460	4 908	2 626	1 506	0	Cebada grano
Cebolla	0	20	0	45	0	10	170	133	255	454	23	0	0	Cebolla
Chucho o tarhui	135	353	245	0	0	0	0	27	115	624	337	444	491	Chucho o tarhui
Col o Repollo	0	12	5	5	98	93	20	60	65	16	6	7	0	Col o Repollo
Coiñiflor	6	43	20	13	0	28	40	18	69	18	6	11	15	Coiñiflor
Frijol grano seco	0	0	25	0	33	74	164	1 125	2 333	2 689	1 748	176	0	Frijol grano seco
Haba grano seco	0	0	0	0	0	0	42	59	2 539	4 219	2 324	1 902	0	Haba grano seco
Haba grano verde	168	94	65	84	432	508	836	833	494	291	51	76	72	Haba grano verde
Limón	12	5	7	7	17	53	53	37	11	10	13	10	8	Limón
Lúcuma	7	13	4	3	0	0	0	0	0	0	4	38	4	Lúcuma
Mashua o izaño	0	0	0	0	0	0	8	757	3 023	3 220	429	0	0	Mashua o izaño
Maíz amarillo duro	182	0	0	0	20	0	0	1 420	1 043	392	1 341	235	0	Maíz amarillo duro
Maíz amiláceo	0	0	0	0	0	0	15	4 003	21 374	15 919	9 844	1 170	0	Maíz amiláceo
Maíz choclo	120	135	345	584	1 967	2 300	2 186	4 213	1 904	3 552	224	60	222	Maíz choclo
Oca	0	0	0	0	0	0	160	2 438	5 579	3 381	563	0	0	Oca
Olluco	0	0	0	0	0	0	623	4 798	9 933	8 648	1 796	0	0	Olluco
Palta	129	3	0	6	370	643	757	797	666	403	341	33	8	Palta
Papa	402	655	448	3 268	20 430	11 506	8 204	59 695	102 704	101 302	41 207	7 009	816	Papa
Papaya	6	1	3	0	9	38	92	82	2	1	4	4	3	Papaya
Pasto sudán	48	0	40	0	40	0	38	0	28	0	14	0	0	Pasto sudán
Quinua	0	0	0	0	0	0	38	2 690	4 739	3 442	619	350	0	Quinua
Rye Grass	9 320	8 194	9 051	10 912	12 732	12 949	6 217	10 027	12 403	9 716	10 350	10 846	7 981	Rye Grass
Sauco	0	0	0	0	19	101	44	31	12	9	0	0	0	Sauco
Tara	594	278	0	0	0	0	0	0	0	0	359	0	308	Tara
Tomate	160	195	215	280	265	47	52	200	480	58	150	180	185	Tomate
Trébol	9 770	9 077	10 092	11 999	13 192	13 779	12 588	9 429	11 706	10 037	10 132	12 924	9 137	Trébol
Trigo	0	220	0	0	0	0	0	5	563	5 130	6 489	335	0	Trigo
Tuna	0	0	0	0	1 163	2 429	1 883	393	26	0	0	0	0	Tuna
Yuca	50	104	25	150	60	60	55	80	60	0	0	143	149	Yuca
Zanahoria	15	219	48	214	88	52	188	303	915	801	111	42	118	Zanahoria
Zapallo	500	774	7	421	175	58	288	1 011	1 297	410	88	200	250	Zapallo
PECUARIA														PECUARIA
Vacuno 2/	758	765	765	760	753	751	771	757	770	759	756	732	725	Vacuno 2/
Ovino 2/	195	193	172	173	188	192	190	196	193	194	196	184	181	Ovino 2/
Porcino 2/	310	308	311	313	307	297	305	305	310	310	313	309	303	Porcino 2/
Caprino 2/	37	37	37	34	42	45	47	47	38	39	40	37	36	Caprino 2/
Alpaca 2/	98	96	93	100	102	110	116	104	101	98	98	102	99	Alpaca 2/
Leche	2 105	1 942	1 881	1 828	3 497	3 452	3 491	3 601	3 245	3 159	2 833	2 419	2 124	Leche

1/ Cifras preliminares.

2/ Peso de animal en pie.

Fuente: MINAGRI.

Elaboración: BCRP, Sucursal Cusco, Departamento de Estudios Económicos.

ANEXO 2

**APURÍMAC : PRODUCCIÓN PESQUERA 1/
(kg)**

SUBSECTORES	2019				2020								SUBSECTORES	
	Set.	Oct.	Nov.	Dic.	Ene.	Feb.	Mar.	Abr.	May.	Jun.	Jul.	Ago.		Set.
CHD														CHD
1. Fresco	11 903	12 168	13 774	12 506	14 875	14 662	11 670	18 136	12 725	12 781	13 655	9 538	9 707	1. Fresco

1/ Cifras preliminar.

Fuente: PRODUCE.

Elaboración: BCRP, Sucursal Cusco. Departamento de Estudios Económicos.



ANEXO 3

APURÍMAC: PRODUCCIÓN MINERA 1/

	2019				2020									
	Set.	Oct.	Nov.	Dic.	Ene.	Feb.	Mar.	Abr.	May.	Jun.	Jul.	Ago.	Set.	
1. MINERÍA METÁLICA 2/														1. MINERÍA METÁLICA 2/
Cobre (T.M.)	30 278	29 181	32 361	31 763	23 396	19 825	25 395	12 169	19 743	22 719	27 562	27 551	23 588	Cobre (T.M.)
Molibdeno (T.M.)	124	64	138	30	0	0	119	46	167	313	338	325	470	Molibdeno (T.M.)
Oro (Kg.)	156	131	131	147	170	179	142	106	75	96	100	122	101	Oro (Kg.)
Plata (Kg.)	134	101	112	131	11 686	13 463	6 711	98	68	10 956	11 629	12 812	5 525	Plata (Kg.)

1/ Cifras preliminares.

2/ Unidades Recuperables.

Fuente: MINEM.

Elaboración: BCRP, Sucursal Cusco. Departamento de Estudios Económicos.



ANEXO 4

APURÍMAC: EXPORTACIÓN POR GRUPO DE PRODUCTO 1/
(Valor FOB - Miles de US\$)

	2019				2020									
	Set.	Oct.	Nov.	Dic.	Ene.	Feb.	Mar.	Abr.	May.	Jun.	Jul.	Ago.		Set.
Productos tradicionales	165 138	72 705	121 535	417 345	226 381	133 138	143 446	2 203	95 677	248 480	189 792	4 431	14 238	Productos tradicionales
Agrícola	192	276	263	450	468	0	211	0	0	0	64	0	672	Agrícola
Mineros	164 946	72 429	121 272	416 895	225 913	133 138	143 234	2 203	95 677	248 480	189 728	4 431	13 565	Mineros
Productos no tradicionales	121	45	0	54	0	434	109	136	0	66	0	254	188	Productos no tradicionales
Agropecuarios	119	45	0	44	0	434	109	136	0	66	0	254	188	Agropecuarios
Maderas y papeles	0	0	0	0	0	0	0	0	0	0	0	0	0	Maderas y papeles
Metal-mecánicos	0	0	0	0	0	0	0	0	0	0	0	0	0	Metal-mecánicos
Minerales no metálicos	0	0	0	0	0	0	0	0	0	0	0	0	0	Minerales no metálicos
Pesqueros	0	0	0	0	0	0	0	0	0	0	0	0	0	Pesqueros
Químicos	1	0	0	0	0	0	0	0	0	0	0	0	0	Químicos
Sidero-metalúrgicos y joyería	0	0	0	0	0	0	0	0	0	0	0	0	0	Sidero-metalúrgicos y joyería
Textiles	0	0	0	3	0	0	0	0	0	0	0	0	0	Textiles
Resto	0	0	0	8	0	0	0	0	0	0	0	0	0	Resto
TOTAL EXPORTACIONES	165 259	72 750	121 535	417 399	226 381	133 571	143 555	2 340	95 677	248 545	189 792	4 685	14 426	TOTAL EXPORTACIONES

1/ Cifras preliminares.

Fuente: SUNAT.

Elaboración: BCRP, Sucursal Cusco. Departamento de Estudios Económicos.



ANEXO 5

APURÍMAC: EXPORTACIÓN POR GRUPO DE PRODUCTO 1/

(Valor FOB - Miles de US\$)

	2019				2020									
	Set.	Oct.	Nov.	Dic.	Ene.	Feb.	Mar.	Abr.	May.	Jun.	Jul.	Ago.		Set.
Productos tradicionales	165 138	72 705	121 535	417 345	226 381	133 138	143 446	2 203	95 677	248 480	189 792	4 431	14 238	Productos tradicionales
Agrícola	192	276	263	450	468	0	211	0	0	0	64	0	672	Agrícola
Café	192	276	263	450	468	0	211	0	0	0	64	0	672	Café
Mineros	164 946	72 429	121 272	416 895	225 913	133 138	143 234	2 203	95 677	248 480	189 728	4 431	13 565	Mineros
Cobre	157 690	70 575	113 472	414 276	205 837	127 065	141 870	0	94 207	229 794	169 856	0	0	Cobre
Molibdeno	5 829	0	3 702	2 619	0	0	1 364	0	1 470	2 211	2 948	4 431	0	Molibdeno
Oro	1 428	1 854	4 098	0	20 076	6 073	0	2 203	0	16 474	16 924	0	13 565	Oro
Plata	0	0	0	0	0	0	0	0	0	0	0	0	0	Plata
Plomo	0	0	0	0	0	0	0	0	0	0	0	0	0	Plomo
Zinc	0	0	0	0	0	0	0	0	0	0	0	0	0	Zinc
Demás minerales	0	0	0	0	0	0	0	0	0	0	0	0	0	Demás minerales
Productos no tradicionales	121	45	0	54	0	434	109	136	0	66	0	254	188	Productos no tradicionales
Agropecuarios	119	45	0	44	0	434	109	136	0	66	0	254	188	Agropecuarios
Maíz blanco	0	0	0	0	0	0	0	0	0	0	0	0	0	Maíz blanco
Palta	0	0	0	0	0	362	109	136	0	66	0	0	0	Palta
Quinua	72	0	0	0	0	72	0	0	0	0	0	254	188	Quinua
Resto	47	45	0	44	0	0	0	0	0	0	0	0	0	Resto
Metal-mecánicos	0	0	0	0	0	0	0	0	0	0	0	0	0	Metal-mecánicos
Minerales no metálicos	0	0	0	0	0	0	0	0	0	0	0	0	0	Minerales no metálicos
Pesqueros	0	0	0	0	0	0	0	0	0	0	0	0	0	Pesqueros
Químicos	1	0	0	0	0	0	0	0	0	0	0	0	0	Químicos
Sidero-metalúrgicos y joyería	0	0	0	0	0	0	0	0	0	0	0	0	0	Sidero-metalúrgicos y joyería
Textiles	0	0	0	3	0	0	0	0	0	0	0	0	0	Textiles
Chales, pañuelos de cuello y artículos similares	0	0	0	0	0	0	0	0	0	0	0	0	0	Chales, pañuelos de cuello y artículos similares
Demás complementos de vestir	0	0	0	0	0	0	0	0	0	0	0	0	0	Demás complementos de vestir
Demás suéteres de lana	0	0	0	3	0	0	0	0	0	0	0	0	0	Demás suéteres de lana
Demás suéteres de pelo fino	0	0	0	0	0	0	0	0	0	0	0	0	0	Demás suéteres de pelo fino
Hilados retorcidos y cableados	0	0	0	0	0	0	0	0	0	0	0	0	0	Hilados retorcidos y cableados
Resto	0	0	0	0	0	0	0	0	0	0	0	0	0	Resto
Resto	0	0	0	8	0	0	0	0	0	0	0	0	0	Resto
TOTAL EXPORTACIONES	165 259	72 750	121 535	417 399	226 381	133 571	143 555	2 340	95 677	248 545	189 792	4 685	14 426	TOTAL EXPORTACIONES

1/ Cifras preliminares.

Fuente: SUNAT.

Elaboración: BCRP, Sucursal Cusco, Departamento de Estudios Económicos.



ANEXO 6

APURÍMAC: CRÉDITOS 1/
(Saldos en millones de Soles)

ENTIDADES FINANCIERAS	2019				2020									ENTIDADES FINANCIERAS
	Set.	Oct.	Nov.	Dic.	Ene.	Feb.	Mar.	Abr.	May.	Jun.	Jul.	Ago.	Set.	
I. Banco de la nación 2/	85	85	85	83	83	82	82	80	79	78	78	77	78	I. Banco de la nación 2/
II. Agrobanco 3/	2	2	3	2	2	2	2	2	2	2	2	2	2	II. Agrobanco 3/
III. Banca múltiple	310	316	323	321	326	332	329	327	334	346	355	362	368	III. Banca múltiple
IV. Instituciones no bancarias	750	757	770	780	780	787	775	765	762	768	811	836	864	IV. Instituciones no bancarias
Financieras	130	131	135	138	139	141	139	136	134	136	139	144	146	Financieras
Cajas Municipales	606	612	622	629	628	633	623	615	615	619	658	679	704	Cajas Municipales
Cajas Rurales	13	13	13	13	13	13	13	12	12	13	13	13	13	Cajas Rurales
Edpymes	1	1	1	1	1	1	1	1	1	1	1	1	1	Edpymes
TOTAL	1 147	1 161	1 180	1 187	1 192	1 204	1 187	1 173	1 177	1 194	1 246	1 278	1 312	TOTAL
En M/N	1 144	1 158	1 178	1 184	1 189	1 202	1 185	1 171	1 175	1 191	1 243	1 275	1 309	En M/N
En M/E	3	3	3	3	3	3	3	3	3	3	2	2	3	En M/E

1/ Cifras Preliminares.

2/ Considera solo los créditos de consumo e hipotecario.

3/ No considera los créditos a las demás empresas del sistema financiero.

Fuente: SBS.

Elaboración: BCRP, Sucursal Cusco. Departamento de Estudios Económicos.

ANEXO 7

APURÍMAC: CARTERA PESADA 1/
(En porcentajes)

ENTIDADES FINANCIERAS	2019					2020								ENTIDADES FINANCIERAS
	Ago.	Set.	Oct.	Nov.	Dic.	Ene.	Feb.	Mar.	Abr.	May.	Jun.	Jul.	Ago.	
I. Banco de la nación	1,8	1,8	1,8	1,8	1,9	1,9	1,8	1,9	1,9	2,1	2,2	2,2	2,4	I. Banco de la nación
II. Agrobanco	53,7	52,6	46,4	45,1	32,5	31,0	30,7	30,6	30,0	29,1	28,9	32,1	33,5	II. Agrobanco
III. Banca múltiple	6,1	6,0	5,5	5,3	4,8	4,8	4,6	4,5	5,1	4,2	3,8	4,0	4,1	III. Banca múltiple
IV. Instituciones no bancarias	5,0	5,0	4,9	4,7	4,4	4,5	4,5	4,4	4,5	4,5	4,5	3,9	3,7	IV. Instituciones no bancarias
Cajas Municipales	4,9	4,8	4,8	4,6	4,3	4,4	4,4	4,4	4,4	4,4	4,5	3,8	3,6	Cajas Municipales
Cajas Rurales de Ahorro y Crédito	11,9	14,2	17,2	18,1	16,6	17,3	17,2	17,6	18,5	18,4	17,4	17,8	18,4	Cajas Rurales de Ahorro y Crédito
Edpymes	100,0	100,0	0,0	11,4	4,9	7,6	11,5	11,4	11,5	11,8	11,7	12,1	12,4	Edpymes
Financieras	4,5	4,1	4,0	3,9	3,6	3,7	3,7	3,6	3,6	3,5	3,3	3,1	3,1	Financieras
TOTAL	5,1	5,0	4,9	4,8	4,4	4,5	4,4	4,3	4,5	4,3	4,2	3,9	3,8	TOTAL

1/ Cifras Preliminares.

Fuente: SBS.

Elaboración: BCRP, Sucursal Cusco. Departamento de Estudios Económicos.

ANEXO 8

APURÍMAC: DEPÓSITOS 1/
(Saldos en millones de Soles)

ENTIDADES FINANCIERAS	2019				2020									ENTIDADES FINANCIERAS
	Set.	Oct.	Nov.	Dic.	Ene.	Feb.	Mar.	Abr.	May.	Jun.	Jul.	Ago.	Set.	
I. Banco de la nación	254	262	269	291	302	291	312	335	339	332	325	356	351	I. Banco de la nación
II. Banca múltiple	506	505	524	536	549	531	532	546	598	608	630	636	648	II. Banca múltiple
III. Instituciones no bancarias	315	319	323	331	332	332	318	311	321	327	350	350	359	III. Instituciones no bancarias
Financieras	58	58	60	61	62	62	60	58	59	61	62	65	67	Financieras
Cajas Municipales	255	259	262	268	269	269	257	252	260	265	286	283	290	Cajas Municipales
Cajas Rurales	1	1	1	1	1	1	1	1	1	1	1	1	1	Cajas Rurales
TOTAL	1 075	1 086	1 115	1 158	1 183	1 154	1 162	1 191	1 257	1 267	1 305	1 342	1 358	TOTAL
En M/N	1 015	1 026	1 053	1 093	1 115	1 088	1 096	1 123	1 184	1 193	1 231	1 259	1 272	En M/N
En M/E	61	60	62	65	68	66	66	69	73	74	74	83	86	En M/E

1/ Cifras Preliminares.

Fuente: SBS.

Elaboración: BCRP, Sucursal Cusco. Departamento de Estudios Económicos.



ANEXO 9

APURÍMAC: EJECUCIÓN DEL PRESUPUESTO PÚBLICO
(Millones de Soles)

TIPO	2019				2020									TIPO
	Set.	Oct.	Nov.	Dic.	Ene.	Feb.	Mar.	Abr.	May.	Jun.	Jul.	Ago.	Set.	
I. GASTOS CORRIENTES	117	174	126	227	102	129	145	160	168	126	148	172	141	I. GASTOS CORRIENTES
Gobierno Nacional	35	85	37	55	33	53	66	81	92	45	60	83	39	Gobierno Nacional
Gobierno Regional	66	72	72	131	63	62	64	66	64	68	72	70	74	Gobierno Regional
Gobiernos Locales	17	17	17	41	6	13	14	13	12	13	16	18	28	Gobiernos Locales
Remuneraciones	64	66	70	91	67	63	62	64	64	64	74	66	68	Remuneraciones
Gobierno Nacional	13	13	13	16	12	11	11	11	12	11	13	12	11	Gobierno Nacional
Gobierno Regional	49	50	54	71	53	49	49	51	50	51	57	52	53	Gobierno Regional
Gobiernos Locales	2	3	2	4	2	3	3	2	2	3	3	3	3	Gobiernos Locales
Bienes y Servicios	38	67	39	82	29	30	29	46	32	35	48	39	54	Bienes y Servicios
Gobierno Nacional	13	38	14	21	19	10	7	24	12	11	26	13	15	Gobierno Nacional
Gobierno Regional	14	18	15	36	6	10	12	11	11	14	11	15	18	Gobierno Regional
Gobiernos Locales	11	10	10	25	4	10	11	11	9	10	12	11	22	Gobiernos Locales
Transferencias 1/	15	41	17	54	6	36	53	50	71	27	26	66	20	Transferencias 1/
Gobierno Nacional	9	34	10	18	2	33	49	47	68	23	21	59	13	Gobierno Nacional
Gobierno Regional	3	3	3	23	4	3	3	3	3	3	4	3	3	Gobierno Regional
Gobiernos Locales	3	4	4	12	0	0	0	0	1	1	1	4	3	Gobiernos Locales
II. FORMACIÓN BRUTA DE CAPITAL	117	135	107	197	39	36	48	20	15	23	51	71	97	II. FORMACIÓN BRUTA DE CAPITAL
Gobierno Nacional	31	67	30	51	13	7	15	6	6	7	13	18	17	Gobierno Nacional
Gobierno Regional	27	34	37	51	18	10	13	5	4	8	18	29	29	Gobierno Regional
Gobiernos Locales	59	33	39	95	7	19	20	9	4	8	19	25	51	Gobiernos Locales
III. OTROS GASTOS DE CAPITAL 2/	0	0	0	0	0	0	0	0	0	0	9	2	0	III. OTROS GASTOS DE CAPITAL 2/
GASTO NO FINANCIERO TOTAL (I+II+III)	234	309	233	425	141	165	192	180	183	149	207	245	238	GASTO NO FINANCIERO TOTAL (I+II+III)
<i>Gobierno Nacional</i>	<i>65</i>	<i>152</i>	<i>67</i>	<i>107</i>	<i>47</i>	<i>60</i>	<i>82</i>	<i>87</i>	<i>98</i>	<i>52</i>	<i>82</i>	<i>101</i>	<i>56</i>	<i>Gobierno Nacional</i>
<i>Gobierno Regional</i>	<i>92</i>	<i>106</i>	<i>109</i>	<i>182</i>	<i>81</i>	<i>72</i>	<i>77</i>	<i>70</i>	<i>69</i>	<i>75</i>	<i>91</i>	<i>101</i>	<i>104</i>	<i>Gobierno Regional</i>
<i>Gobiernos Locales</i>	<i>76</i>	<i>51</i>	<i>56</i>	<i>136</i>	<i>14</i>	<i>33</i>	<i>34</i>	<i>23</i>	<i>16</i>	<i>22</i>	<i>35</i>	<i>43</i>	<i>79</i>	<i>Gobiernos Locales</i>

1/ Incluye el pago de pensiones, donaciones y otros gastos corrientes.

2/ Incluye donaciones y transferencias.

Información actualizada al 31 de agosto de 2020.

Fuente: MEF.

Elaboración: BCRP, Sucursal Cusco. Departamento de Estudios Económicos.



ANEXO 10

APURÍMAC: INGRESOS CORRIENTES DEL GOBIERNO CENTRAL 1/
(Millones de soles)

INGRESOS	2019				2020									INGRESOS
	Set.	Oct.	Nov.	Dic.	Ene.	Feb.	Mar.	Abr.	May.	Jun.	Jul.	Ago.	Set.	
I. INGRESOS TRIBUTARIOS	9	10	9	11	12	9	6	3	3	5	8	7	7	I. INGRESOS TRIBUTARIOS
1. Impuestos a los ingresos	4	5	4	6	6	4	3	2	2	3	4	4	4	1. Impuestos a los ingresos
- Personas Naturales	2	2	1	3	2	2	2	1	1	1	2	1	2	- Personas Naturales
- Personas Jurídicas	3	3	3	3	3	2	1	0	0	1	1	1	2	- Personas Jurídicas
- Regularización	0	0	0	0	0	0	0	0	0	0	1	1	0	- Regularización
2. Impuestos a la importación														2. Impuestos a la importación
3. Impuesto General a las Ventas	4	4	4	4	6	4	3	1	1	2	3	3	3	3. Impuesto General a las Ventas
- Operaciones Internas	4	4	4	4	6	4	3	1	1	2	3	3	3	- Operaciones Internas
- Operaciones Externas														- Operaciones Externas
4. Impuesto Selectivo al Consumo	0	0	0	0	0	0	0		0	0	0	0	0	4. Impuesto Selectivo al Consumo
5. Otros Ingresos tributarios	1	1	1	1	1	1	0	0	0	0	1	0	0	5. Otros Ingresos tributarios
II. INGRESOS NO TRIBUTARIOS	1	1	1	1	2	0	0	0	0	0	1	1	1	II. INGRESOS NO TRIBUTARIOS
INGRESOS CORRIENTES (I+II)	10	11	10	11	14	10	6	3	3	5	9	7	9	INGRESOS CORRIENTES (I+II)

1/ Debido al redondeo de los datos parciales, los totales pueden diferir de la suma de las partes.

Fuente: SUNAT.

Elaboración: BCRP, Sucursal Cusco. Departamento de Estudios Económicos.

