

**BANCO CENTRAL DE RESERVA DEL PERÚ**  
SUCURSAL CUSCO



**APURÍMAC: Síntesis de Actividad Económica**  
**Agosto 2020<sup>1</sup>**

**Departamento de Estudios Económicos**

---

<sup>1</sup> En la elaboración del presente informe participaron Víctor Chique, Juniors Sánchez y José Apaza.

## ÍNDICE

	<i>Página</i>
<b>RESUMEN EJECUTIVO .....</b>	<b>3</b>
<b>I. ACTIVIDAD PRODUCTIVA.....</b>	<b>5</b>
1. Actividad Primaria .....	5
1.1 Sector agropecuario .....	5
1.2 Sector pesca.....	6
1.3 Sector minería .....	7
2. Otros indicadores sectoriales.....	8
2.1 Arribos a los establecimientos de hospedaje.....	8
<b>II. SECTOR EXTERNO.....</b>	<b>9</b>
1. Exportaciones .....	9
<b>III. CRÉDITO Y DEPÓSITOS.....</b>	<b>10</b>
1. Crédito.....	10
2. Depósitos .....	12
<b>IV. EJECUCIÓN DEL PRESUPUESTO PÚBLICO .....</b>	<b>14</b>
1. Gasto no financiero .....	14
2. Gastos corrientes .....	14
3. Formación bruta de capital .....	14
<b>V. ANEXOS .....</b>	<b>17</b>



## RESUMEN EJECUTIVO

---

### Principales hechos de importancia

- Los indicadores de la actividad primaria mostraron resultados negativos en agosto de 2020. La producción **agropecuaria** fue menor en 68,0 por ciento, el **sector pesca** cayó 39,9 por ciento y la **actividad minera** disminuyó 4,9 por ciento interanual.
- En otros indicadores de la actividad económica, el **saldo de crédito** se incrementó en 12,3 por ciento; mientras que, la **formación bruta de capital** reportó una disminución de 24,6 por ciento.

### Actividad Primaria

- El **sector agropecuario** mostró una disminución de 68,0 por ciento en agosto, debido a una menor producción de quinua, maíz amiláceo y papa. Asimismo, la producción entre enero y agosto de 2020 decreció 8,1 por ciento interanual, asociada a la reducción en la producción de frijol grano seco, papa y maíz amiláceo.
- El **sector pesca** se redujo en 39,9 por ciento interanual en agosto, como consecuencia a una menor producción de trucha. Asimismo, enero y agosto de 2020, la actividad pesquera decreció 29,8 por ciento respecto a similar periodo del año anterior.
- La **actividad minera** decreció 4,9 por ciento interanual en agosto, debido a una menor producción de oro y cobre. De igual manera, en el acumulado a agosto la actividad disminuyó 20,4 por ciento en comparación con el mismo periodo de 2019, afectado por la cuarentena.

### Otros Indicadores de Actividad Económica

- El **saldo de crédito** ascendió a S/ 1 278 millones al cierre del mes de agosto. El monto alcanzado mostró un incremento de 12,3 por ciento con respecto a agosto de 2019. El crédito a empresas se expandió 19,1 por ciento y a personas 3,1 por ciento.
- La **inversión** (S/ 71 millones) mostró una reducción de 24,6 por ciento interanual, explicada por la disminución de la inversión en los Gobiernos locales (-42,7 por ciento) y en el Gobierno nacional (-42,2 por ciento). Con ello, entre enero y agosto de 2020, el gasto en formación bruta de capital fue menor en 44,2 por ciento respecto a similar periodo del año previo.



**CUADRO N° 1**  
**OTROS INDICADORES DE ACTIVIDAD ECONÓMICA**  
 (Variación % respecto a similar mes del año anterior)

	Mar. 20	Abr. 20	May. 20	Jun. 20	Jul. 20	Ago. 20
Arribos a los establecimientos de hospedaje	↓ -76,6	n.d.	n.d.	n.d.	n.d.	n.d.
Crédito total 1/	↑ 9,0	↑ 6,9	↑ 5,8	↑ 7,1	↑ 10,3	↑ 12,3
Crédito de consumo 1/	↑ 14,8	↑ 12,1	↑ 8,7	↑ 6,1	↑ 5,5	↑ 4,2
Crédito hipotecario 1/	↑ 1,0	↑ 0,2	↓ -1,1	↓ -5,5	↓ -6,4	↓ -6,6
Inversión Pública 2/	↓ -11,9	↓ -68,8	↓ -78,1	↓ -72,7	↓ -57,5	↓ -24,6

1/ En términos nominales.

2/ En términos reales.

Fuentes: MINCETUR, SBS y MEF.

## I. ACTIVIDAD PRODUCTIVA

### 1. Actividad Primaria

#### 1.1 Sector agropecuario

- En agosto, la actividad agropecuaria se contrajo en 68,0 por ciento en comparación con similar mes de 2019, como resultado de una menor producción del subsector agrícola (-75,4 por ciento) y pecuario (-1,8 por ciento). Asimismo, entre enero y agosto el sector decreció 8,1 por ciento interanual.
- La reducción del subsector agrícola fue explicada por una menor producción orientada al mercado interno (-76,8 por ciento), debido a una menor producción de maíz amiláceo (-87,7 por ciento) y papa (-85,8 por ciento); en el mismo sentido, la producción orientada al mercado externo y agroindustria cayó 68,0 por ciento, principalmente por una menor producción de quinua (-96,9 por ciento) y haba grano seco (-21,0 por ciento). Con ello, entre enero y agosto, el subsector disminuyó 9,1 por ciento respecto al mismo periodo del año anterior, por las menores cosechas de frijol grano seco (-31,0 por ciento), papa (-14,9 por ciento) y maíz amiláceo (-11,4 por ciento).
- El subsector pecuario retrocedió 1,8 por ciento en agosto, por una menor producción de carne de ovino (-8,8 por ciento) y carne de vacuno (-3,9 por ciento). Así, entre enero y agosto, la producción pecuaria disminuyó 0,4 por ciento respecto a similar periodo del año previo.

**CUADRO N° 2**  
**SECTOR AGROPECUARIO 1/**  
(Miles de Toneladas)

Subsectores	Estructura Porcentual 2018 2/	Agosto				Enero - Agosto			
		2019	2020	Var.%	Contribución al crecimiento 3/	2019	2020	Var.%	Contribución al crecimiento 3/
<b>AGRÍCOLA</b>	<b>85,5</b>			<b>-75,4</b>	<b>-67,8</b>			<b>-9,1</b>	<b>-8,1</b>
<b>Orientada al mercado externo y agroindustria 2/</b>	<b>7,7</b>			<b>-68,0</b>	<b>-9,9</b>			<b>6,7</b>	<b>0,6</b>
Quinua	2,3	3,2	0,1	-96,9	-7,0	11,3	11,1	-1,8	-0,1
Haba grano seco	2,3	2,4	1,9	-21,0	-1,1	11,9	11,8	-1,1	0,0
Amaranto - Kiwicha	1,1	0,2	0,0	-100,0	-1,0	2,3	4,3	90,3	1,2
Tara	0,3	0,3	0,0	-100,0	-0,6	0,9	0,4	-58,9	-0,1
Palta	1,1	0,1	0,0	-85,6	-0,3	4,3	2,9	-32,4	-0,4
Maíz amarillo duro	0,6	0,3	0,2	-14,5	0,0	4,6	4,0	-11,7	-0,1
Caña para alcohol	0,0	0,1	0,4	293,6	0,0	2,5	2,1	-14,0	0,0
Anís	0,1	0,0	0,0	-	-	0,1	0,1	19,8	0,0
<b>Orientada al mercado interno 2/</b>	<b>77,7</b>			<b>-76,8</b>	<b>-57,9</b>			<b>-10,9</b>	<b>-8,7</b>
Papa	40,7	41,5	5,9	-85,8	-29,8	410,0	348,8	-14,9	-6,0
Maíz amiláceo	12,6	9,5	1,2	-87,7	-18,8	56,0	49,6	-11,4	-1,7
Frijol grano seco	3,4	1,4	0,2	-87,8	-4,7	10,7	7,4	-31,0	-1,4
Olluco	2,5	2,1	0,0	-100,0	-1,9	25,0	24,1	-3,5	-0,1
Trigo	1,5	1,3	0,2	-83,5	-1,6	11,6	11,7	0,5	0,0
Oca	1,2	0,5	0,0	-100,0	-0,5	9,8	12,2	24,9	0,2
Chocho o tarhui	0,7	0,5	0,4	-31,2	-0,4	1,7	1,4	-14,4	-0,1
Haba grano verde	0,5	0,5	0,1	-84,4	-0,4	6,1	3,5	-43,4	-0,3
Mashua o izaño	0,5	0,4	0,0	-100,0	-0,3	7,1	7,4	4,1	0,0
Trébol	1,5	9,1	12,9	41,4	0,5	79,9	93,8	17,5	0,2
<b>PECUARIO</b>	<b>14,5</b>			<b>-1,8</b>	<b>-0,2</b>			<b>-0,4</b>	<b>0,0</b>
Carne de vacuno 4/	4,2	0,4	0,4	-3,9	-0,1	3,1	3,1	-0,9	0,0
Carne de ovino 4/	0,7	0,1	0,1	-8,8	0,0	0,6	0,6	-2,1	0,0
Leche	5,6	2,4	2,4	-0,3	0,0	25,6	25,7	0,2	0,0
Carne de alpaca 4/	0,3	0,0	0,0	0,0	0,0	0,4	0,4	-2,1	0,0
Carne de ave 4/	0,6	0,1	0,1	0,0	0,0	0,5	0,5	0,2	0,0
<b>SECTOR AGROPECUARIO</b>	<b>100,0</b>			<b>-68,0</b>	<b>-68,0</b>			<b>-8,1</b>	<b>-8,1</b>

1/ Cifras preliminares.

2/ Estimado a precios del 2007.

3/ Con base en la estructura de similar periodo 2019.

4/ Peso neto.

Fuente: MINAGRI.

Elaboración: BCRP, Sucursal Cusco. Departamento de Estudios Económicos.



- En agosto inició la campaña agrícola 2020/2021, se instaló un total de 2 129 hectáreas, extensión menor en 6,3 por ciento con relación a similar mes de la campaña anterior. En cultivos transitorios se registró una disminución de la siembra de chocho o tarhui (-91,4 por ciento), maíz choclo (-53,8 por ciento) y olluco (-40,7 por ciento), compensado por el incremento de las siembras de papa (43,1 por ciento). Así también, en la siembra de cultivos permanentes y semipermanentes se instaló menores extensiones de papaya.

**CUADRO N° 3**  
**SUPERFICIE SEMBRADA 1/**  
(Hectáreas)

	Campaña agrícola 2/		Variación	
	2019/2020	2020/2021	Absoluta	Porcentual
<b>CULTIVOS TRANSITORIOS</b>	<b>2 260</b>	<b>2 125</b>	<b>-135</b>	<b>-6,0</b>
Maíz choclo	383	177	-206	-53,8
Olluco	337	200	-137	-40,7
Chocho o tarhui	116	10	-106	-91,4
Zapallo	20	5	-15	-75,0
Maíz amiláceo	350	337	-13	-3,7
Avena forrajera	21	10	-11	-52,4
Calabaza	12	2	-10	-83,3
Yuca	10	1	-9	-90,0
Cebada forrajera	19	11	-8	-42,1
Frijol vainita	6	0	-6	-100,0
Maíz amarillo duro	23	17	-6	-26,1
Col	7	2	-5	-71,4
Haba grano seco	4	12	8	200,0
Frijol grano verde	0	12	12	-
Papa	807	1 155	348	43,1
Otros	145	174	29	20,0
<b>CULTIVOS PERMANENTES Y SEMIPERMANENTES</b>	<b>12</b>	<b>4</b>	<b>-8</b>	<b>-66,7</b>
Papaya	12	0	-12	-100,0
Agua y manto	0	0	0	-
Alcachofa	0	0	0	-
Alfalfa	0	0	0	-
Palta	0	4	4	-
Otros	0	0	0	-
<b>Total</b>	<b>2 272</b>	<b>2 129</b>	<b>-143</b>	<b>-6,3</b>

1/ Cifras preliminares.

2/ En agosto.

Fuente: MINAGRI.

Elaboración: BCRP, Sucursal Cusco. Departamento de Estudios Económicos.

## 1.2 Sector pesca

- La producción pesquera mostró una disminución de 39,9 por ciento interanual en agosto, debido a una menor producción de trucha (-43,1 por ciento). La producción de trucha se redujo de 14 toneladas en agosto de 2019 a 8 toneladas en agosto de 2020.
- Entre enero y agosto de 2020, la actividad pesquera decreció 29,8 por ciento, debido principalmente a una menor extracción de trucha (-32,6 por ciento).

**CUADRO N° 4**  
**SECTOR PESCA 1/**  
(En toneladas)

Subsectores	Agosto			Enero - Agosto		
	2019	2020	Var. %	2019	2020	Var. %
<b>Consumo Humano Directo (CHD)</b>						
Fresco	16	10	-39,0	152	108	-28,9
<b>SECTOR PESCA 2/</b>			<b>-39,9</b>			<b>-29,8</b>

1/ Cifras preliminares.

2/ Estimado a precios de 2007.

Fuente: PRODUCE.

Elaboración: BCRP, Sucursal Cusco. Departamento de Estudios Económicos.

### 1.3 Sector minería

- En agosto, la producción minera fue menor en 4,9 por ciento con respecto a agosto de 2019, debido a una menor producción de oro (-15,2 por ciento) y cobre (-13,6 por ciento). En cuanto a la producción cuprífera nacional del mes, la región contribuyó con el 15,2 por ciento, después de Áncash (20,0 por ciento) y Arequipa (18,9 por ciento).
- Entre enero y agosto de 2020, el sector mostró una disminución de 20,4 por ciento en comparación con el mismo periodo de 2019, debido a una menor producción de cobre (-23,9 por ciento) y molibdeno (-3,5 por ciento). Este resultado fue debido a las medidas de emergencia sanitaria que estableció el Gobierno. El aporte acumulado a agosto de 2020 de la región en la producción cuprífera nacional fue de 14,2 por ciento, menor al 15,6 por ciento registrado en similar periodo de 2019.

**CUADRO N° 5  
SECTOR MINERÍA 1/**

Mineral	Estructura Porcentual 2018 2/	Agosto				Enero - Agosto			
		2019	2020	Var.%	Contribución 3/	2019	2020	Var.%	Contribución 3/
Cobre (TMF)	92,5	34 078	29 439	-13,6	-12,8	250 481	190 585	-23,9	-22,3
Molibdeno (TMF)	5,0	150	338	125,3	5,5	1 413	1 363	-3,5	-0,2
Oro (Onzas troy)	2,5	4 746	4 026	-15,2	-0,2	27 099	32 753	20,9	0,3
Plata (Onzas troy)	0,0	3 794	438 118	11 448,3	2,6	21 380	2 305 691	10 684,2	1,9
<b>SECTOR MINERÍA 2/</b>	<b>100,0</b>			<b>-4,9</b>	<b>-4,9</b>			<b>-20,4</b>	<b>-20,4</b>

1/ Cifras preliminares.

2/ Estimado a precios de 2007.

3/ Con base en la estructura de similar periodo de 2019.

TMF: Tonelada Métrica Fina.

Fuente: Ministerio de Energía y Minas (MINEM).

Elaboración: BCRP, Sucursal Cusco, Departamento de Estudios Económicos.

**GRÁFICO N° 1  
EVOLUCIÓN DE LA PRODUCCIÓN MINERA**  
(Variación % real respecto a similar mes del año anterior)

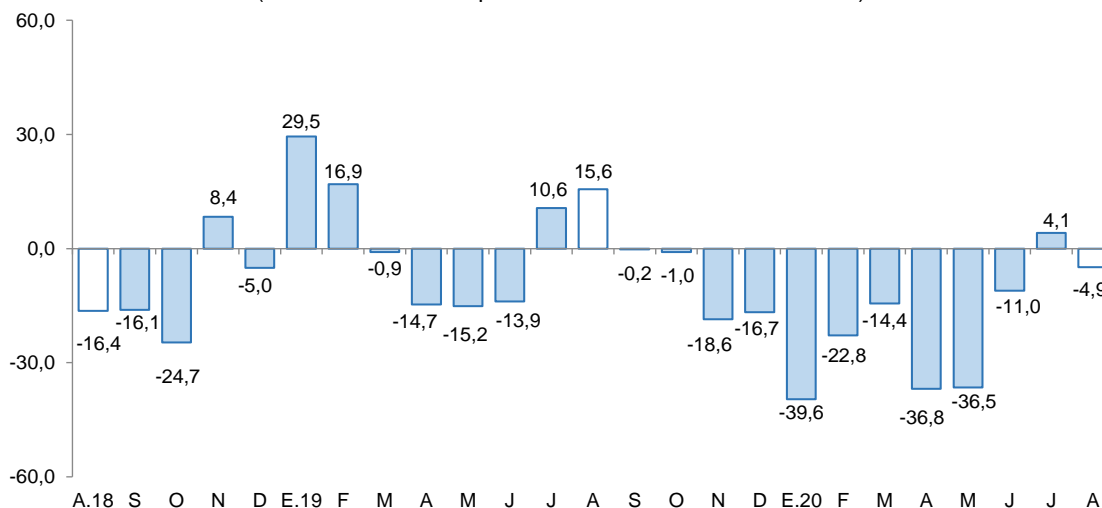

Fuente: MINEM.

Elaboración: BCRP, Sucursal Cusco, Departamento de Estudios Económicos.

- El precio promedio mensual de cobre mostró un crecimiento de 2,1 por ciento con respecto a la cotización de julio, situándose en ctv. US\$/lb 295,2. El incremento en la cotización se sustentó en la caída de la producción proveniente de Chile, así como en la disminución de los inventarios en la Bolsa de Metales de Londres.



## 2. Otros indicadores sectoriales

### 2.1 Arribos a los establecimientos de hospedaje

- El arribo de turistas a los establecimientos de hospedaje de Apurímac, alcanzó los 10 573 visitantes en marzo de 2020, número menor en 76,6 por ciento respecto al mismo mes del año 2019. La reducción estuvo asociado a los menores arribos nacionales (-76,8 por ciento) y extranjeros (-59,9 por ciento).
- En turistas nacionales fue explicado por las menores visitas provenientes de Cusco (-74,5 por ciento), Lima (-70,8 por ciento) y Arequipa (-66,1 por ciento); asimismo, en turistas extranjeros se observó menores llegadas de Argentina (-98,4 por ciento), España, Francia y Brasil.
- En el mismo sentido, entre enero y marzo de 2020, los arribos a la región disminuyeron 44,0 por ciento respecto a similar periodo de 2019; por los menores arribos de turistas nacionales (-47,0 por ciento), compensado por el incremento de turistas extranjeros (140,8 por ciento).

**GRÁFICO N° 2**  
**EVOLUCIÓN DE ARRIBOS A ESTABLECIMIENTOS DE HOSPEDAJE**

(Variación % real respecto a similar mes del año anterior)

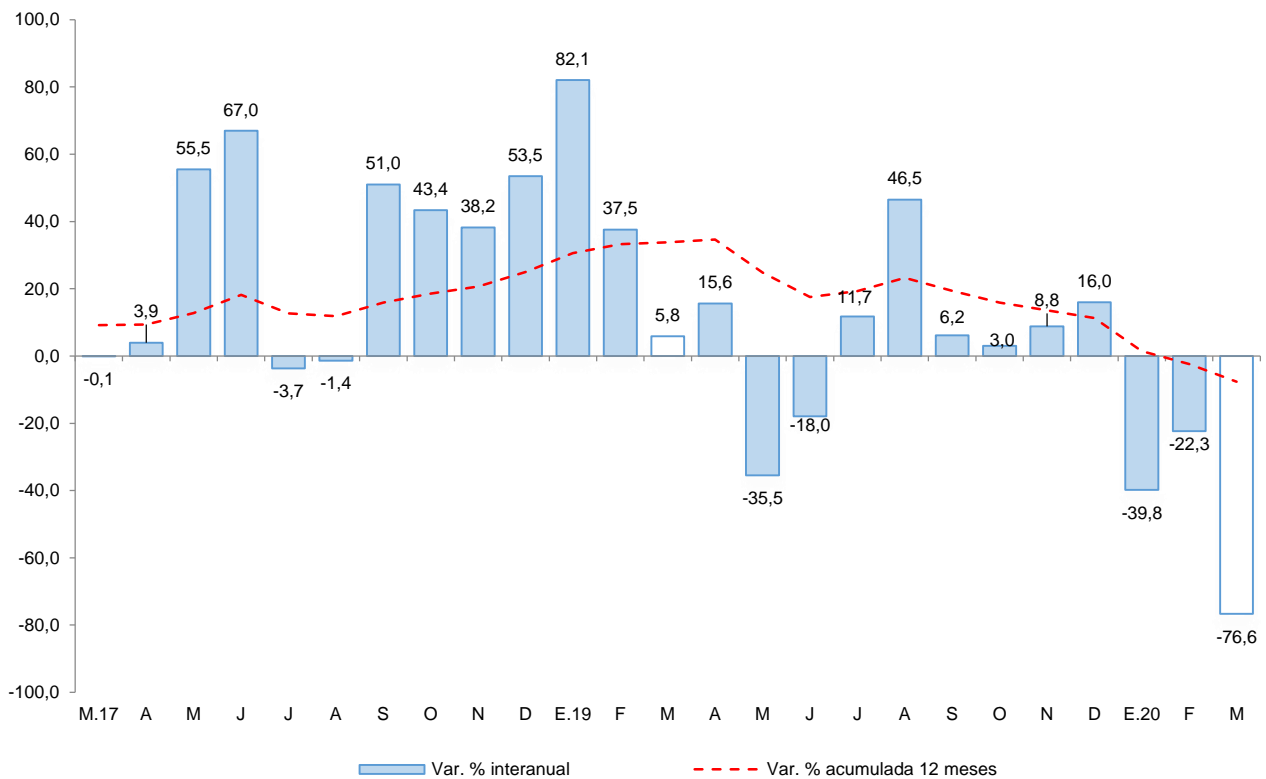

Fuente: MINCETUR - Encuesta Mensual a Establecimientos de Hospedaje Temporal.  
Elaboración: BCRP, Sucursal Cusco. Departamento de Estudios Económicos.





## II. SECTOR EXTERNO

### 1. Exportaciones

- Las exportaciones sumaron US\$ 3,2 millones en agosto, monto menor en 98,1 por ciento respecto al registro de agosto de 2019, principalmente por los menores envíos de productos tradicionales (-98,2 por ciento), compensado por el crecimiento de envíos de productos no tradicionales.
- La reducción de los envíos de productos tradicionales (-98,2 por ciento) fue asociada a los menores envíos de productos mineros, específicamente cobre que no reportó envíos en el mes de agosto de 2020. En cambio, el crecimiento en productos no tradicionales se debió a los mayores envíos de productos agropecuarios (619,2 por ciento).
- En el acumulado a agosto de 2020, las exportaciones ascendieron a US\$ 1 043,0 millones, menor en 9,9 por ciento respecto al registro de similar periodo de 2019. Las exportaciones de productos tradicionales disminuyeron 10,0 por ciento, mientras que las exportaciones de productos no tradicionales crecieron 303,9 por ciento.
- Las exportaciones en los primeros ocho meses de 2020 tuvieron como destino principalmente: China (42,2 por ciento), Corea del Sur (23,4 por ciento) y Japón (15,7 por ciento), siendo cobre el principal producto enviado a estos mercados.

**CUADRO Nº 6**  
**EXPORTACIONES POR GRUPO DE PRODUCTOS 1/**  
(Valor FOB en miles de US\$)

	Estructura %	Agosto		Enero - Agosto	
		2018	2019	2020	2019
<b>Productos tradicionales</b>	<b>99,9</b>	<b>170 775</b>	<b>3 000</b>	<b>1 157 352</b>	<b>1 042 116</b>
Agrícola	0,1	274	0	969	743
Mineros	99,9	170 502	3 000	1 156 383	1 041 374
<b>Productos no tradicionales</b>	<b>0,1</b>	<b>30</b>	<b>187</b>	<b>231</b>	<b>933</b>
Agropecuarios	0,0	26	187	213	933
Maderas y papeles	0,0	0	0	0	0
Metal-mecánicos	0,0	0	0	0	0
Minerales no metálicos	0,0	0	0	0	0
Pesqueros	0,0	0	0	0	0
Químicos	0,0	0	0	0	0
Sidero-metalúrgicos y joyería	0,0	0	0	0	0
Textiles	0,0	4	0	18	0
Resto	0,0	0	0	0	0
<b>TOTAL EXPORTACIONES</b>	<b>100,0</b>	<b>170 805</b>	<b>3 187</b>	<b>1 157 584</b>	<b>1 043 049</b>

1/ Cifras preliminares.

Fuente: SUNAT.

Elaboración: BCRP, Sucursal Cusco. Departamento de Estudios Económicos.



### III. CRÉDITO Y DEPÓSITOS

#### 1. Crédito

- El saldo de crédito (S/ 1 278 millones) creció 12,3 por ciento interanual en agosto de 2020, tasa de crecimiento menor a la observada en el mismo mes de 2019 (12,5 por ciento) y de 2018 (14,5 por ciento).
- El saldo de crédito de la banca múltiple, que representó el 28,4 por ciento del total de crédito, mostró un crecimiento de 19,1 por ciento interanual; de igual manera, el saldo de las instituciones no bancarias, que canalizaron el 65,4 por ciento, aumentó 11,8 por ciento interanual, impulsado por las mayores colocaciones en las cajas municipales (12,2 por ciento) y financieras (11,2 por ciento).
- En cuanto al tipo de crédito, el crédito destinado a empresas se incrementó en 19,1 por ciento; asimismo, las colocaciones dirigidas a personas se expandieron en 3,1 por ciento, debido al incremento de los créditos para consumo (4,2 por ciento).
- Por tipo de moneda, el crédito en moneda nacional, que representó el 99,8 por ciento, aumentó en 12,4 por ciento respecto al registro interanual; mientras que, el crédito en moneda extranjera se redujo en 27,6 por ciento. Con estos resultados, la dolarización de los créditos disminuyó de 0,3 por ciento en agosto 2019 a 0,2 por ciento en agosto 2020.

**CUADRO N° 7**  
**CRÉDITO**  
(Saldos en millones de soles)

	A agosto			
	2019	2020	Estruct. % 2020	Var. Nom. Ago-20 / Ago-19
<b>Banco de la Nación 1/</b>	84	77	6,1	-7,9
<b>Agrobanco 2/</b>	2	2	0,2	-7,7
<b>Banca Múltiple</b>	304	362	28,4	19,1
<b>Instituciones No Bancarias</b>	748	836	65,4	11,8
Financieras	130	144	11,3	11,2
Cajas Municipales	605	679	53,1	12,2
Cajas Rurales	13	13	1,0	-2,7
Edpymes	1	1	0,0	-8,9
<b>TOTAL</b>	<b>1 138</b>	<b>1 278</b>	<b>100,0</b>	<b>12,3</b>
<b>Empresas</b>	<b>652</b>	<b>777</b>	<b>60,8</b>	<b>19,1</b>
<b>Personas</b>	<b>486</b>	<b>501</b>	<b>39,2</b>	<b>3,1</b>
Consumo	436	455	35,6	4,2
Hipotecario	50	46	3,6	-6,6
MN	1 135	1 275	99,8	12,4
ME	3	2	0,2	-27,6

1/ Considera solo los créditos de consumo e hipotecario.

2/ No considera los créditos a las demás empresas del sistema financiero.

Fuente: SBS.

Elaboración: BCRP, Sucursal Cusco. Departamento de Estudios Económicos.



**GRÁFICO N° 3**  
**EVOLUCIÓN DEL CREDITO**  
(Variación % respecto a similar mes del año anterior)

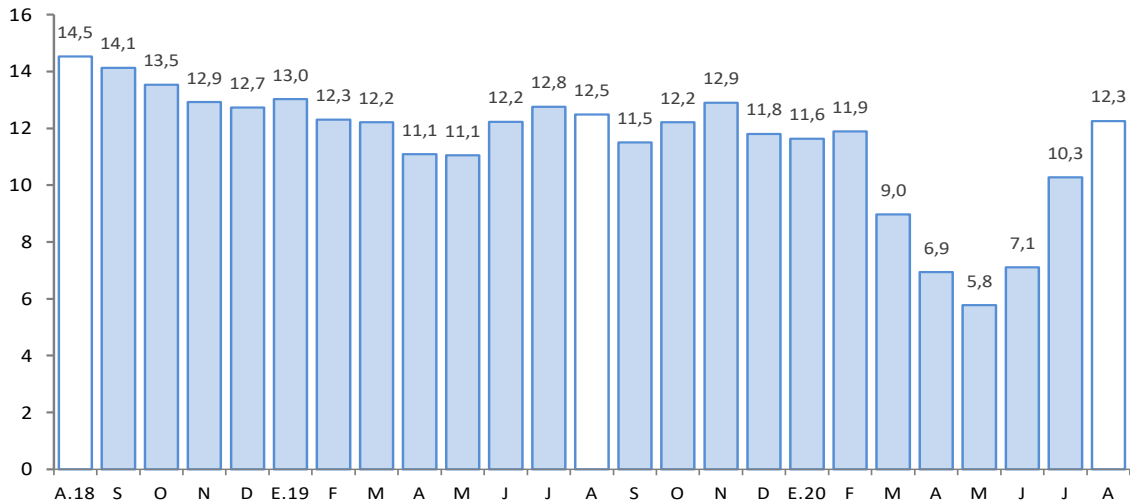

Fuente: SBS.  
Elaboración: BCRP, Sucursal Cusco. Departamento de Estudios Económicos.

- Al cierre del mes de julio de 2020, la tasa de morosidad descendió 1,1 puntos porcentuales respecto al registro interanual, ubicándose en 3,9 por ciento. La banca múltiple reportó una tasa de 4,0 por ciento, menor en 1,7 puntos porcentuales respecto a julio de 2019; y en las instituciones no bancarias se ubicó en 3,9 por ciento, menor en 1,0 punto porcentual comparado al registro interanual.

**GRÁFICO N° 4**  
**TASA DE MOROSIDAD 1/**  
(Porcentaje)

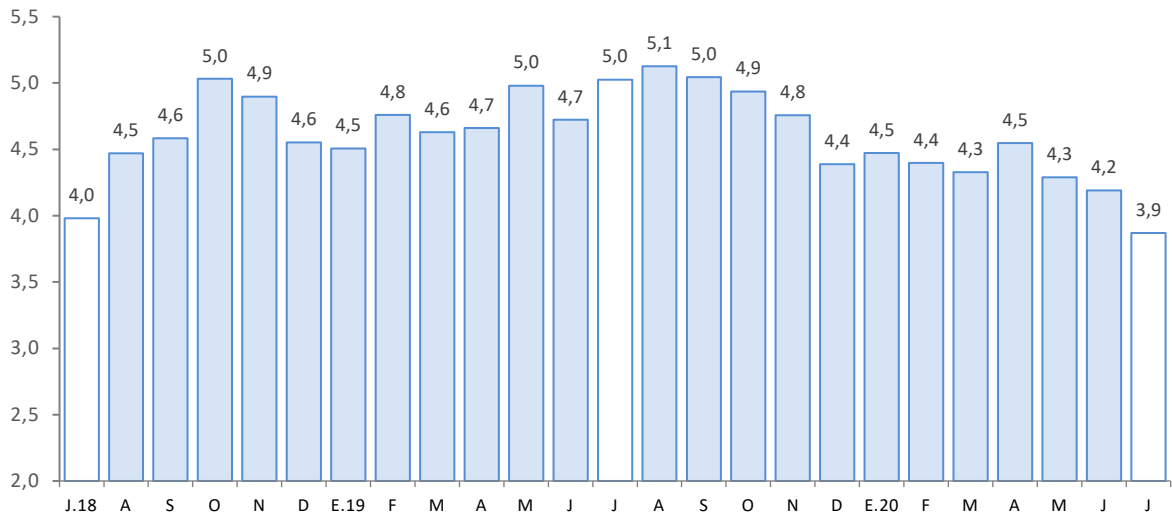

1/ Preliminar.  
2/ Morosidad = (créditos vencidos + créditos en cobranza judicial)/colocaciones brutas.  
Fuente: SBS.  
Elaboración: BCRP, Sucursal Cusco. Departamento de Estudios Económicos.



## 2. Depósitos

- El saldo de depósitos ascendió a S/ 1 342 millones al cierre del mes de agosto, mostrando un incremento de 27,8 por ciento interanual. La dinámica de crecimiento fue mayor a la registrada en agosto de 2019 (11,2 por ciento) y agosto de 2018 (8,8 por ciento).
- Por tipo de depósito, se registraron aumentos en los depósitos de ahorro (46,8 por ciento) y a la vista (40,0 por ciento), pese a la reducción en los depósitos a plazo (-2,5 por ciento).
- Por tipo de institución, el saldo de depósitos en la banca múltiple creció 32,9 por ciento y en las instituciones no bancarias aumentó 12,1 por ciento, destacando la expansión de las captaciones de las cajas municipales (12,1 por ciento) y financieras (12,0 por ciento).
- Por tipo de moneda, los depósitos en moneda extranjera se expandieron 42,4 por ciento y en moneda nacional 26,9 por ciento, este último representó el 93,8 por ciento del total. Con ello, el coeficiente de dolarización de los depósitos aumentó de 5,6 por ciento en agosto de 2019 a 6,2 por ciento en agosto de 2020.

**CUADRO Nº 8**  
**DEPÓSITOS**  
(Saldos en millones de soles)

	A agosto			
	2019	2020	Estruct. %	Var. Nom.
			2020	Ago-20 / Ago-19
<b>Banco de la Nación</b>	<b>259</b>	<b>356</b>	<b>26,5</b>	<b>37,3</b>
<b>Banca Múltiple</b>	<b>479</b>	<b>636</b>	<b>47,4</b>	<b>32,9</b>
<b>Instituciones No Bancarias</b>	<b>312</b>	<b>350</b>	<b>26,1</b>	<b>12,1</b>
Financieras	58	65	4,9	12,0
Cajas Municipales	253	283	21,1	12,1
Cajas Rurales	1	1	0,1	9,0
<b>TOTAL</b>	<b>1 050</b>	<b>1 342</b>	<b>100,0</b>	<b>27,8</b>
Vista	167	234	17,5	40,0
Ahorro	501	735	54,8	46,8
A plazo	382	373	27,8	-2,5
<b>MN</b>	<b>992</b>	<b>1 259</b>	<b>93,8</b>	<b>26,9</b>
<b>ME</b>	<b>58</b>	<b>83</b>	<b>6,2</b>	<b>42,4</b>

Fuente: SBS.

Elaboración: BCRP, Sucursal Cusco. Departamento de Estudios Económicos.



**GRÁFICO Nº 5**  
**EVOLUCIÓN DE LOS DEPÓSITOS**  
(Variación % respecto a similar mes del año anterior)

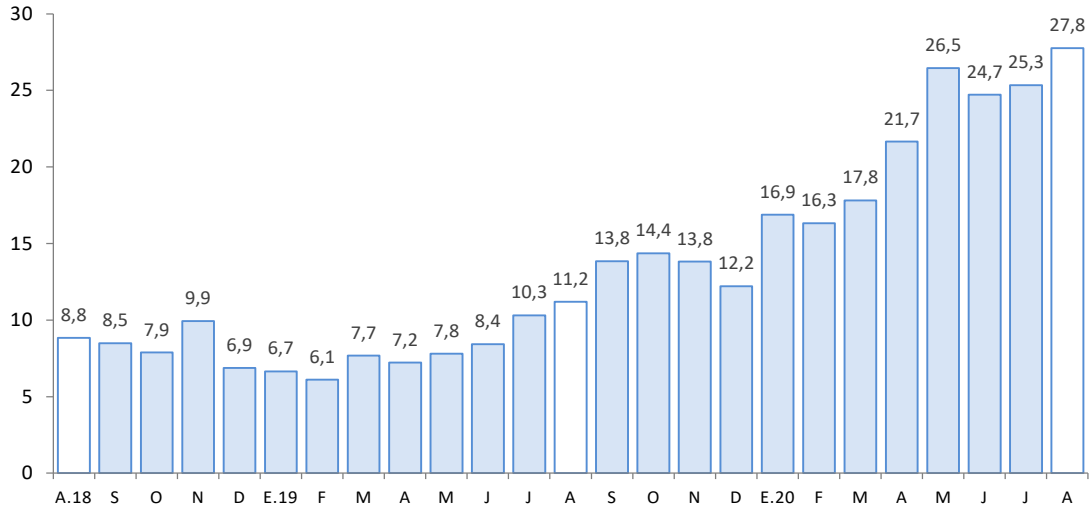

Fuente: SBS.

Elaboración: BCRP, Sucursal Cusco. Departamento de Estudios Económicos.



## IV. EJECUCIÓN DEL PRESUPUESTO PÚBLICO

### 1. Gasto no financiero

- La ejecución del presupuesto en Apurímac (S/ 245 millones) creció 9,1 por ciento interanual en términos reales en agosto, debido a los mayores gastos corrientes (32,0 por ciento), pese a la reducción del gasto en formación bruta de capital (-24,6 por ciento).
- Por el contrario, hasta agosto de 2020, el gasto decreció 6,6 por ciento en términos reales respecto al mismo periodo del año previo. Los gastos en formación bruta de capital disminuyeron 44,2 por ciento; en cambio, los gastos corrientes aumentaron 14,0 por ciento.

### 2. Gastos corrientes

- Los gastos corrientes sumaron S/ 172 millones en agosto, siendo mayor en 32,0 por ciento respecto a agosto de 2019. La expansión fue explicada por el incremento en transferencias (170,3 por ciento) y remuneraciones (6,0 por ciento).
- Entre enero y agosto, los gastos corrientes (S/ 1 150 millones) crecieron 14,0 por ciento interanual. Este resultado obedeció a las mayores transferencias (54,2 por ciento), remuneraciones (4,5 por ciento), y bienes y servicios (0,3 por ciento).

### 3. Formación bruta de capital

- La inversión mensual (S/ 71 millones) mostró una reducción de 24,6 por ciento interanual, explicada por la disminución de la inversión en los Gobiernos locales (-42,7 por ciento) y en el Gobierno nacional (-42,2 por ciento), compensado por el aumento en el Gobierno regional (39,0 por ciento). Por sectores, en los Gobiernos locales disminuyeron los gastos en el sector educación en S/ 5,9 millones entre agosto de 2019 y agosto de 2020; en el Gobierno nacional la menor inversión se dio en el sector transporte, que se redujo en S/ 7,7 millones respecto al gasto realizado en agosto de 2019; por el contrario, en el Gobierno regional la inversión en el sector educación se expandió, de S/ 4,8 millones en agosto de 2019 a S/ 11,4 millones en agosto de 2020. Con este resultado, en los primeros ocho meses del año, el gasto en formación bruta de capital fue menor en 44,2 por ciento respecto a similar periodo del año previo.
- En cuanto al avance de la inversión pública, entre enero y agosto de 2020, los tres niveles de Gobierno ejecutaron en conjunto el 27,1 por ciento del Presupuesto Institucional Modificado (PIM). El Gobierno regional registró un avance de 41,1 por ciento, el Gobierno nacional 30,1 por ciento y los Gobiernos locales 19,4 por ciento.

**CUADRO Nº 9**  
**EJECUCIÓN DEL PRESUPUESTO PÚBLICO 1/ 2/**  
(Millones de soles)

	Agosto			Enero - Agosto		
	2019	2020	Var. % Real	2019	2020	Var. % Real
<b>I. GASTOS CORRIENTES</b>	<b>128</b>	<b>172</b>	<b>32,0</b>	<b>991</b>	<b>1 150</b>	<b>14,0</b>
Gobierno Nacional	46	83	77,7	385	514	31,1
Gobierno Regional	65	70	5,8	499	529	4,1
Gobiernos Locales	16	18	7,6	106	106	-1,6
<b>Remuneraciones</b>	<b>62</b>	<b>66</b>	<b>6,0</b>	<b>494</b>	<b>526</b>	<b>4,5</b>
Gobierno Nacional	12	12	-8,4	100	92	-9,1
Gobierno Regional	47	52	9,8	374	412	8,2
Gobiernos Locales	2	3	5,8	20	21	2,4
<b>Bienes y Servicios</b>	<b>42</b>	<b>39</b>	<b>-9,1</b>	<b>283</b>	<b>289</b>	<b>0,3</b>
Gobierno Nacional	16	13	-22,5	125	121	-4,6
Gobierno Regional	15	15	-1,8	82	90	8,3
Gobiernos Locales	11	11	0,5	76	77	-0,2
<b>Transferencias 1/</b>	<b>24</b>	<b>66</b>	<b>170,3</b>	<b>213</b>	<b>335</b>	<b>54,2</b>
Gobierno Nacional	18	59	229,5	161	301	83,6
Gobierno Regional	4	3	-13,9	43	26	-39,5
Gobiernos Locales	3	4	37,9	10	8	-20,7
<b>II. FORMACIÓN BRUTA DE CAPITAL</b>	<b>93</b>	<b>71</b>	<b>-24,6</b>	<b>532</b>	<b>302</b>	<b>-44,2</b>
Gobierno Nacional	30	18	-42,2	190	86	-55,7
Gobierno Regional	20	29	39,0	111	104	-7,6
Gobiernos Locales	42	25	-42,7	231	112	-52,3
<b>III. OTROS GASTOS DE CAPITAL 2/</b>	<b>0</b>	<b>2</b>	<b>1 555,5</b>	<b>17</b>	<b>11</b>	<b>-34,8</b>
<b>GASTO NO FINANCIERO TOTAL (I+II+III)</b>	<b>221</b>	<b>245</b>	<b>9,1</b>	<b>1 540</b>	<b>1 463</b>	<b>-6,6</b>
<i>Gobierno Nacional</i>	<i>76</i>	<i>101</i>	<i>30,3</i>	<i>582</i>	<i>608</i>	<i>2,7</i>
<i>Gobierno Regional</i>	<i>86</i>	<i>101</i>	<i>16,1</i>	<i>620</i>	<i>635</i>	<i>0,8</i>
<i>Gobiernos Locales</i>	<i>59</i>	<i>43</i>	<i>-28,3</i>	<i>338</i>	<i>219</i>	<i>-36,2</i>

1/ Incluye el pago de pensiones, donaciones y otros gastos corrientes.

2/ Incluye donaciones y transferencias.

Fuente: MEF.

Elaboración: BCRP, Sucursal Cusco. Departamento de Estudios Económicos.

**GRÁFICO Nº 6**  
**EVOLUCIÓN DE LA INVERSIÓN PÚBLICA**  
 (Variación % real respecto a similar mes del año anterior)

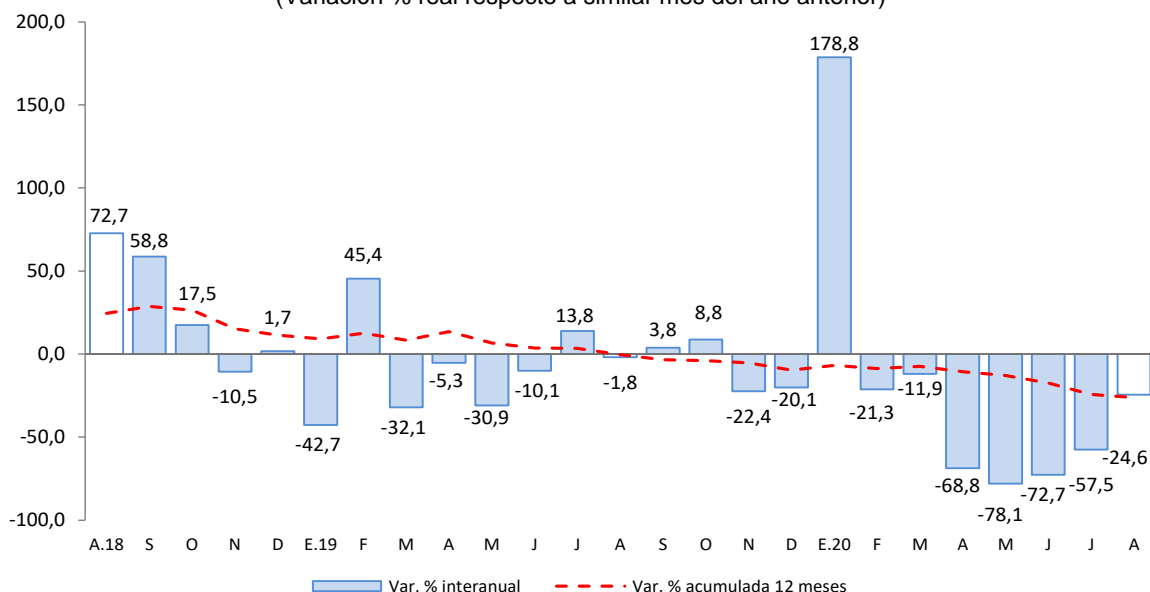

Fuente: MEF.

Elaboración: BCRP, Sucursal Cusco. Departamento de Estudios económicos.

- Los principales proyectos ejecutados por el Gobierno nacional, en agosto, fueron:
  - Mejoramiento del corredor vial Apurímac - Cusco, tramo: emp. Pe-3SF (progreso) - dv. Matara - dv. Pamputa - emp. Pe-3sf (dv. Quehuira), distrito de Challhuahuacho, provincia de Cotabambas (S/ 3,5 millones).
  - Ampliación y mejoramiento del sistema de agua potable y alcantarillado sanitario de los barrios urbanos: Patrón Santiago, El Salvador, Los Álamos, Wichaypampa, Señor de Huanca y San Marcos del distrito de Challhuahuacho, provincia de Cotabambas (S/ 2,4 millones).
- En el Gobierno regional, los principales proyectos desarrollados fueron:
  - Mejoramiento de los servicios de atención con maquinaria pesada de emergencias, prevención y mitigación de desastres naturales de las vías de comunicación de Chincheros y Andahuaylas, provincia de Andahuaylas (S/ 2,3 millones).
  - Mejoramiento y ampliación de los servicios educativos en la institución educativa integrada San José del distrito San Jerónimo, provincia de Andahuaylas (S/ 1,8 millones).
- Por último, en los Gobiernos locales los proyectos más destacados fueron:
  - Mejoramiento de los servicios educativos en las instituciones educativas del nivel inicial ciclo II en las localidades de Huanchulla, Tacmara, Kiuñalla, Karquequi, Pacobamba y Huanipaca, distrito de Huanipaca, provincia de Abancay (S/ 1,0 millón).
  - Mejoramiento del servicio educativo en la institución educativa de nivel secundario Variante Agropecuario Javier Heraud de la localidad de Virundo, distrito de Virundo, provincia de Grau (S/ 656,9 mil).





**V. ANEXOS**

BANCO CENTRAL DE RESERVA DEL PERÚ – SUCURSAL CUSCO

ANEXO 1

APURÍMAC: PRODUCCIÓN AGROPECUARIA 1/  
(Toneladas)

PRODUCTOS	2019					2020								PRODUCTOS
	Ago.	Set.	Oct.	Nov.	Dic.	Ene.	Feb.	Mar.	Abr.	May.	Jun.	Jul.	Ago.	
<b>AGRÍCOLA</b>														<b>AGRÍCOLA</b>
Alfalfa	11 894	12 969	14 495	13 634	14 236	18 566	18 581	17 823	17 409	19 266	15 035	16 099	12 740	Alfalfa
Amaranto - Kiwicha	191	0	0	0	0	0	0	0	43	177	1 886	2 179	0	Amaranto - Kiwicha
Anís	0	0	0	0	0	0	0	0	0	0	66	41	2	Anís
Arveja grano verde	145	80	60	171	70	367	498	758	553	508	176	56	53	Arveja grano verde
Brócoli	12	12	12	0	7	14	0	26	28	21	0	8	11	Brócoli
Camote	130	75	120	50	50	60	90	60	133	145	239	100	60	Camote
Calabaza	12	0	0	0	0	0	0	155	337	1 466	273	140	0	Calabaza
Caña para alcohol	110	530	60	510	128	416	105	480	90	430	110	64	433	Caña para alcohol
Cebada forrajera	200	60	200	240	390	180	1 232	2 004	1 475	1 316	330	175	75	Cebada forrajera
Cebada grano	1 319	65	0	0	0	0	0	7	100	1 423	4 620	2 104	1 506	Cebada grano
Cebolla	71	0	20	0	45	0	10	170	133	255	454	23	0	Cebolla
Chocho o tarhui	525	135	353	245	0	0	0	0	27	115	624	307	361	Chocho o tarhui
Col o Repollo	0	0	12	5	5	98	93	20	60	65	16	0	7	Col o Repollo
Coliflor	15	6	43	20	13	30	28	40	18	69	18	6	11	Coliflor
Frijol grano seco	1 444	0	0	25	0	33	74	164	1 125	2 333	2 667	792	176	Frijol grano seco
Haba grano seco	2 409	0	0	0	0	0	0	42	59	2 539	4 236	3 020	1 902	Haba grano seco
Haba grano verde	487	168	94	65	84	432	508	835	833	454	291	51	76	Haba grano verde
Limón	10	12	5	7	7	11	53	51	13	11	10	13	8	Limón
Lúcuma	10	7	13	4	3	0	0	0	0	0	0	4	0	Lúcuma
Mashua o izaño	384	0	0	0	0	0	0	8	757	3 023	3 403	189	0	Mashua o izaño
Maíz amarillo duro	275	182	0	0	0	20	0	0	1 664	1 043	292	791	235	Maíz amarillo duro
Maíz amiláceo	9 549	0	0	0	0	0	0	350	4 753	20 113	17 522	5 694	1 170	Maíz amiláceo
Maíz choclo	208	120	135	345	584	1 967	1 865	2 186	4 070	1 674	3 552	224	60	Maíz choclo
Oca	538	0	0	0	0	0	0	160	2 438	5 579	3 532	478	0	Oca
Olluco	2 067	0	0	0	0	0	0	623	4 800	9 933	7 418	1 320	0	Olluco
Palta	146	129	3	0	6	370	493	727	587	316	144	236	21	Palta
Papa	41 451	402	655	448	3 268	20 430	11 722	8 204	62 795	103 004	101 090	35 701	5 887	Papa
Papaya	84	6	1	3	0	9	38	83	54	2	1	4	3	Papaya
Pasto sudán	0	48	0	40	0	40	0	38	0	28	0	14	0	Pasto sudán
Quinua	3 202	0	0	0	0	0	0	38	2 690	4 739	3 021	519	100	Quinua
Rye Grass	7 981	9 320	8 194	9 051	10 912	12 732	12 949	6 217	10 027	12 403	9 716	10 350	10 846	Rye Grass
Sauco	0	0	0	0	0	19	101	44	31	12	9	0	0	Sauco
Tara	308	594	278	0	0	0	0	0	0	0	0	359	0	Tara
Tomate	120	160	195	215	280	265	47	52	200	480	58	150	180	Tomate
Trébol	9 137	9 770	9 077	10 092	11 999	13 192	13 779	12 588	9 429	11 706	10 037	10 132	12 924	Trébol
Trigo	1 271	0	220	0	0	0	0	0	5	563	4 823	6 106	210	Trigo
Tuna	0	0	0	0	0	1 163	2 429	1 883	393	26	0	0	0	Tuna
Yuca	25	50	104	25	150	60	60	55	80	60	0	85	143	Yuca
Zanahoria	50	15	219	48	214	88	52	188	303	915	801	83	42	Zanahoria
Zapallo	278	500	774	7	421	175	58	288	1 011	1 297	410	68	200	Zapallo
<b>PECUARIA</b>														<b>PECUARIA</b>
Carne de vacuno 2/	389	387	390	390	388	384	383	394	386	393	387	386	374	Carne de vacuno 2/
Carne de ovino 2/	80	78	77	69	69	75	77	76	79	77	78	78	73	Carne de ovino 2/
Leche	2 426	2 105	1 942	1 881	1 828	3 498	3 452	3 491	3 601	3 245	3 159	2 833	2 419	Leche
Carne de alpaca 2/	46	44	43	42	45	46	50	52	47	45	44	44	46	Carne de alpaca 2/
Carne de ave 2/	62	64	67	66	70	65	57	67	84	71	70	71	62	Carne de ave 2/
Carne de caprino 2/	15	15	15	15	14	17	18	19	19	15	16	16	15	Carne de caprino 2/

1/ Cifras preliminares.

2/ Peso neto.

Fuente: MINAGRI.

Elaboración: BCRP, Sucursal Cusco. Departamento de Estudios Económicos.

**ANEXO 2**

**APURÍMAC : PRODUCCIÓN PESQUERA 1/**  
(kg)

SUBSECTORES	2019					2020								SUBSECTORES
	Ago.	Set.	Oct.	Nov.	Dic.	Ene.	Feb.	Mar.	Abr.	May.	Jun.	Jul.	Ago.	
<b>CHD</b>														<b>CHD</b>
1. Fresco	15 626	11 903	12 168	13 774	12 506	14 875	14 662	11 670	18 136	12 725	12 781	13 655	9 538	1. Fresco

1/ Cifras preliminar.

Fuente: PRODUCE.

Elaboración: BCRP, Sucursal Cusco. Departamento de Estudios Económicos.



**ANEXO 3**

**APURÍMAC: PRODUCCIÓN MINERA 1/**

	2019					2020								
	Ago.	Set.	Oct.	Nov.	Dic.	Ene.	Feb.	Mar.	Abr.	May.	Jun.	Jul.	Ago.	
<b>1. MINERÍA METÁLICA 2/</b>														<b>1. MINERÍA METÁLICA 2/</b>
Cobre (TMF)	34 078	32 353	31 181	34 579	33 940	24 999	21 184	27 136	13 004	21 096	24 276	29 451	29 439	Cobre (TMF)
Molibdeno (TMF)	150	129	66	144	31	0	0	124	48	174	326	353	338	Molibdeno (TMF)
Oro (Onzas troy)	4 746	5 154	4 332	4 345	4 869	5 637	5 908	4 698	3 524	2 492	3 171	3 296	4 026	Oro (Onzas troy)
Plata (Onzas troy)	3 794	4 598	3 472	3 826	4 469	399 634	460 399	229 492	3 376	2 315	374 685	397 673	438 118	Plata (Onzas troy)

1/ Cifras preliminares.

2/ Contenido fino.

TMF: Tonelada Métrica Fina.

Fuente: MINEM.

Elaboración: BCRP, Sucursal Cusco. Departamento de Estudios Económicos.



**ANEXO 4**

**APURÍMAC: EXPORTACIÓN POR GRUPO DE PRODUCTO 1/**  
(Valor FOB - Miles de US\$)

	2019					2020								
	Ago.	Set.	Oct.	Nov.	Dic.	Ene.	Feb.	Mar.	Abr.	May.	Jun.	Jul.		Ago.
<b>Productos tradicionales</b>	<b>170 775</b>	<b>165 138</b>	<b>72 705</b>	<b>121 535</b>	<b>417 345</b>	<b>226 381</b>	<b>133 138</b>	<b>143 446</b>	<b>2 203</b>	<b>95 677</b>	<b>248 480</b>	<b>189 792</b>	<b>3 000</b>	<b>Productos tradicionales</b>
Agrícola	274	192	276	263	450	468	0	211	0	0	0	64	0	Agrícola
Mineros	170 502	164 946	72 429	121 272	416 895	225 913	133 138	143 234	2 203	95 677	248 480	189 728	3 000	Mineros
<b>Productos no tradicionales</b>	<b>30</b>	<b>121</b>	<b>45</b>	<b>0</b>	<b>54</b>	<b>0</b>	<b>434</b>	<b>109</b>	<b>136</b>	<b>0</b>	<b>66</b>	<b>0</b>	<b>187</b>	<b>Productos no tradicionales</b>
Agropecuarios	26	119	45	0	44	0	434	109	136	0	66	0	187	Agropecuarios
Maderas y papeles	0	0	0	0	0	0	0	0	0	0	0	0	0	Maderas y papeles
Metal-mecánicos	0	0	0	0	0	0	0	0	0	0	0	0	0	Metal-mecánicos
Minerales no metálicos	0	0	0	0	0	0	0	0	0	0	0	0	0	Minerales no metálicos
Pesqueros	0	0	0	0	0	0	0	0	0	0	0	0	0	Pesqueros
Químicos	0	1	0	0	0	0	0	0	0	0	0	0	0	Químicos
Sidero-metalúrgicos y joyería	0	0	0	0	0	0	0	0	0	0	0	0	0	Sidero-metalúrgicos y joyería
Textiles	4	0	0	0	3	0	0	0	0	0	0	0	0	Textiles
Resto	0	0	0	0	8	0	0	0	0	0	0	0	0	Resto
<b>TOTAL EXPORTACIONES</b>	<b>170 805</b>	<b>165 259</b>	<b>72 750</b>	<b>121 535</b>	<b>417 399</b>	<b>226 381</b>	<b>133 571</b>	<b>143 555</b>	<b>2 340</b>	<b>95 677</b>	<b>248 545</b>	<b>189 792</b>	<b>3 187</b>	<b>TOTAL EXPORTACIONES</b>

1/ Cifras preliminares.

Fuente: SUNAT.

Elaboración: BCRP, Sucursal Cusco. Departamento de Estudios Económicos.



ANEXO 5

APURÍMAC: EXPORTACIÓN POR GRUPO DE PRODUCTO 1/

(Valor FOB - Miles de US\$)

	2019					2020								
	Ago.	Set.	Oct.	Nov.	Dic.	Ene.	Feb.	Mar.	Abr.	May.	Jun.	Jul.		Ago.
<b>Productos tradicionales</b>	<b>170 775</b>	<b>165 138</b>	<b>72 705</b>	<b>121 535</b>	<b>417 345</b>	<b>226 381</b>	<b>133 138</b>	<b>143 446</b>	<b>2 203</b>	<b>95 677</b>	<b>248 480</b>	<b>189 792</b>	<b>3 000</b>	<b>Productos tradicionales</b>
<b>Agrícola</b>	<b>274</b>	<b>192</b>	<b>276</b>	<b>263</b>	<b>450</b>	<b>468</b>	<b>0</b>	<b>211</b>	<b>0</b>	<b>0</b>	<b>0</b>	<b>64</b>	<b>0</b>	<b>Agrícola</b>
Café	274	192	276	263	450	468	0	211	0	0	0	64	0	Café
<b>Mineros</b>	<b>170 502</b>	<b>164 946</b>	<b>72 429</b>	<b>121 272</b>	<b>416 895</b>	<b>225 913</b>	<b>133 138</b>	<b>143 234</b>	<b>2 203</b>	<b>95 677</b>	<b>248 480</b>	<b>189 728</b>	<b>3 000</b>	<b>Mineros</b>
Cobre	164 167	157 690	70 575	113 472	414 276	205 837	127 065	141 870	0	94 207	229 794	169 856	0	Cobre
Molibdeno	4 058	5 829	0	3 702	2 619	0	0	1 364	0	1 470	2 211	2 948	0	Molibdeno
Oro	2 082	1 428	1 854	4 098	0	20 076	6 073	0	2 203	0	16 474	16 924	3 000	Oro
Plata	0	0	0	0	0	0	0	0	0	0	0	0	0	Plata
Plomo	194	0	0	0	0	0	0	0	0	0	0	0	0	Plomo
Zinc	0	0	0	0	0	0	0	0	0	0	0	0	0	Zinc
Demás minerales	0	0	0	0	0	0	0	0	0	0	0	0	0	Demás minerales
<b>Productos no tradicionales</b>	<b>30</b>	<b>121</b>	<b>45</b>	<b>0</b>	<b>54</b>	<b>0</b>	<b>434</b>	<b>109</b>	<b>136</b>	<b>0</b>	<b>66</b>	<b>0</b>	<b>187</b>	<b>Productos no tradicionales</b>
<b>Agropecuarios</b>	<b>26</b>	<b>119</b>	<b>45</b>	<b>0</b>	<b>44</b>	<b>0</b>	<b>434</b>	<b>109</b>	<b>136</b>	<b>0</b>	<b>66</b>	<b>0</b>	<b>187</b>	<b>Agropecuarios</b>
Maíz blanco	0	0	0	0	0	0	0	0	0	0	0	0	0	Maíz blanco
Palta	0	0	0	0	0	0	362	109	136	0	66	0	0	Palta
Quinua	14	72	0	0	0	0	72	0	0	0	0	0	187	Quinua
Resto	12	47	45	0	44	0	0	0	0	0	0	0	0	Resto
<b>Metal-mecánicos</b>	<b>0</b>	<b>0</b>	<b>0</b>	<b>0</b>	<b>0</b>	<b>0</b>	<b>0</b>	<b>0</b>	<b>0</b>	<b>0</b>	<b>0</b>	<b>0</b>	<b>0</b>	<b>Metal-mecánicos</b>
<b>Minerales no metálicos</b>	<b>0</b>	<b>0</b>	<b>0</b>	<b>0</b>	<b>0</b>	<b>0</b>	<b>0</b>	<b>0</b>	<b>0</b>	<b>0</b>	<b>0</b>	<b>0</b>	<b>0</b>	<b>Minerales no metálicos</b>
<b>Pesqueros</b>	<b>0</b>	<b>0</b>	<b>0</b>	<b>0</b>	<b>0</b>	<b>0</b>	<b>0</b>	<b>0</b>	<b>0</b>	<b>0</b>	<b>0</b>	<b>0</b>	<b>0</b>	<b>Pesqueros</b>
<b>Químicos</b>	<b>0</b>	<b>1</b>	<b>0</b>	<b>0</b>	<b>0</b>	<b>0</b>	<b>0</b>	<b>0</b>	<b>0</b>	<b>0</b>	<b>0</b>	<b>0</b>	<b>0</b>	<b>Químicos</b>
<b>Sidero-metalúrgicos y joyería</b>	<b>0</b>	<b>0</b>	<b>0</b>	<b>0</b>	<b>0</b>	<b>0</b>	<b>0</b>	<b>0</b>	<b>0</b>	<b>0</b>	<b>0</b>	<b>0</b>	<b>0</b>	<b>Sidero-metalúrgicos y joyería</b>
<b>Textiles</b>	<b>4</b>	<b>0</b>	<b>0</b>	<b>0</b>	<b>3</b>	<b>0</b>	<b>0</b>	<b>0</b>	<b>0</b>	<b>0</b>	<b>0</b>	<b>0</b>	<b>0</b>	<b>Textiles</b>
Chales, pañuelos de cuello y artículos similares	0	0	0	0	0	0	0	0	0	0	0	0	0	Chales, pañuelos de cuello y artículos similares
Demás complementos de vestir	0	0	0	0	0	0	0	0	0	0	0	0	0	Demás complementos de vestir
Demás suéteres de lana	4	0	0	0	3	0	0	0	0	0	0	0	0	Demás suéteres de lana
Demás suéteres de pelo fino	0	0	0	0	0	0	0	0	0	0	0	0	0	Demás suéteres de pelo fino
Hilados retorcidos y cableados	0	0	0	0	0	0	0	0	0	0	0	0	0	Hilados retorcidos y cableados
Resto	0	0	0	0	0	0	0	0	0	0	0	0	0	Resto
<b>Resto</b>	<b>0</b>	<b>0</b>	<b>0</b>	<b>0</b>	<b>8</b>	<b>0</b>	<b>0</b>	<b>0</b>	<b>0</b>	<b>0</b>	<b>0</b>	<b>0</b>	<b>0</b>	<b>Resto</b>
<b>TOTAL EXPORTACIONES</b>	<b>170 805</b>	<b>165 259</b>	<b>72 750</b>	<b>121 535</b>	<b>417 399</b>	<b>226 381</b>	<b>133 571</b>	<b>143 555</b>	<b>2 340</b>	<b>95 677</b>	<b>248 545</b>	<b>189 792</b>	<b>3 187</b>	<b>TOTAL EXPORTACIONES</b>

1/ Cifras preliminares.

Fuente: SUNAT.

Elaboración: BCRP, Sucursal Cusco. Departamento de Estudios Económicos.



ANEXO 6

APURÍMAC: CRÉDITOS 1/  
(Saldos en millones de Soles)

ENTIDADES FINANCIERAS	2019					2020								ENTIDADES FINANCIERAS
	Ago.	Set.	Oct.	Nov.	Dic.	Ene.	Feb.	Mar.	Abr.	May.	Jun.	Jul.	Ago.	
I. Banco de la nación 2/	84	85	85	85	83	83	82	82	80	79	78	78	77	I. Banco de la nación 2/
II. Agrobanco 3/	2	2	2	3	2	2	2	2	2	2	2	2	2	II. Agrobanco 3/
III. Banca múltiple	304	310	316	323	321	326	332	329	327	334	346	355	362	III. Banca múltiple
IV. Instituciones no bancarias	748	750	757	770	780	780	787	775	765	762	768	811	836	IV. Instituciones no bancarias
Financieras	130	130	131	135	138	139	141	139	136	134	136	139	144	Financieras
Cajas Municipales	605	606	612	622	629	628	633	623	615	615	619	658	679	Cajas Municipales
Cajas Rurales	13	13	13	13	13	13	13	13	12	12	13	13	13	Cajas Rurales
Edpymes	1	1	1	1	1	1	1	1	1	1	1	1	1	Edpymes
<b>TOTAL</b>	<b>1 138</b>	<b>1 147</b>	<b>1 161</b>	<b>1 180</b>	<b>1 187</b>	<b>1 192</b>	<b>1 204</b>	<b>1 187</b>	<b>1 173</b>	<b>1 177</b>	<b>1 194</b>	<b>1 246</b>	<b>1 278</b>	<b>TOTAL</b>
En M/N	1 135	1 144	1 158	1 178	1 184	1 189	1 202	1 185	1 171	1 175	1 191	1 243	1 275	En M/N
En M/E	3	3	3	3	3	3	3	3	3	3	3	2	2	En M/E

1/ Cifras Preliminares.

2/ Considera solo los créditos de consumo e hipotecario.

3/ No considera los créditos a las demás empresas del sistema financiero.

Fuente: SBS.

Elaboración: BCRP, Sucursal Cusco. Departamento de Estudios Económicos.

**ANEXO 7**

**APURÍMAC: CARTERA PESADA 1/**  
(En porcentajes)

ENTIDADES FINANCIERAS	2019						2020						ENTIDADES FINANCIERAS	
	Jul.	Ago.	Set.	Oct.	Nov.	Dic.	Ene.	Feb.	Mar.	Abr.	May.	Jun.		Jul.
<b>I. Banco de la nación</b>	1,7	1,8	1,8	1,8	1,8	1,9	1,9	1,8	1,9	1,9	2,1	2,2	2,2	<b>I. Banco de la nación</b>
<b>II. Agrobanco</b>	53,8	53,7	52,6	46,4	45,1	32,5	31,0	30,7	30,6	30,0	29,1	28,9	32,1	<b>II. Agrobanco</b>
<b>III. Banca múltiple</b>	5,7	6,1	6,0	5,5	5,3	4,8	4,8	4,6	4,5	5,1	4,2	3,8	4,0	<b>III. Banca múltiple</b>
<b>IV. Instituciones no bancarias</b>	4,9	5,0	5,0	4,9	4,7	4,4	4,5	4,5	4,4	4,5	4,5	4,5	3,9	<b>IV. Instituciones no bancarias</b>
Cajas Municipales	4,7	4,9	4,8	4,8	4,6	4,3	4,4	4,4	4,4	4,4	4,4	4,5	3,8	Cajas Municipales
Cajas Rurales de Ahorro y Crédito	11,7	11,9	14,2	17,2	18,1	16,6	17,3	17,2	17,6	18,5	18,4	17,4	17,8	Cajas Rurales de Ahorro y Crédito
Edpymes	100,0	100,0	100,0	0,0	11,4	4,9	7,6	11,5	11,4	11,5	11,8	11,7	12,1	Edpymes
Financieras	4,5	4,5	4,1	4,0	3,9	3,6	3,7	3,7	3,6	3,6	3,5	3,3	3,1	Financieras
<b>TOTAL</b>	<b>5,0</b>	<b>5,1</b>	<b>5,0</b>	<b>4,9</b>	<b>4,8</b>	<b>4,4</b>	<b>4,5</b>	<b>4,4</b>	<b>4,3</b>	<b>4,5</b>	<b>4,3</b>	<b>4,2</b>	<b>3,9</b>	<b>TOTAL</b>

1/ Cifras Preliminares.

Fuente: SBS.

Elaboración: BCRP, Sucursal Cusco. Departamento de Estudios Económicos.



ANEXO 8

APURÍMAC: DEPÓSITOS 1/  
(Saldos en millones de Soles)

ENTIDADES FINANCIERAS	2019					2020								ENTIDADES FINANCIERAS
	Ago.	Set.	Oct.	Nov.	Dic.	Ene.	Feb.	Mar.	Abr.	May.	Jun.	Jul.	Ago.	
I. Banco de la nación	259	254	262	269	291	302	291	312	335	339	332	325	356	I. Banco de la nación
II. Banca múltiple	479	506	505	524	536	549	531	532	546	598	608	630	636	II. Banca múltiple
III. Instituciones no bancarias	312	315	319	323	331	332	332	318	311	321	327	350	350	III. Instituciones no bancarias
Financieras	58	58	58	60	61	62	62	60	58	59	61	62	65	Financieras
Cajas Municipales	253	255	259	262	268	269	269	257	252	260	265	286	283	Cajas Municipales
Cajas Rurales	1	1	1	1	1	1	1	1	1	1	1	1	1	Cajas Rurales
<b>TOTAL</b>	<b>1 050</b>	<b>1 075</b>	<b>1 086</b>	<b>1 115</b>	<b>1 158</b>	<b>1 183</b>	<b>1 154</b>	<b>1 162</b>	<b>1 191</b>	<b>1 257</b>	<b>1 267</b>	<b>1 305</b>	<b>1 342</b>	<b>TOTAL</b>
En M/N	992	1 015	1 026	1 053	1 093	1 115	1 088	1 096	1 123	1 184	1 193	1 231	1 259	En M/N
En M/E	58	61	60	62	65	68	66	66	69	73	74	74	83	En M/E

1/ Cifras Preliminares.

Fuente: SBS.

Elaboración: BCRP, Sucursal Cusco. Departamento de Estudios Económicos.

ANEXO 9

APURÍMAC: EJECUCIÓN DEL PRESUPUESTO PÚBLICO

(Millones de Soles)

TIPO	2019					2020							TIPO	
	Ago.	Set.	Oct.	Nov.	Dic.	Ene.	Feb.	Mar.	Abr.	May.	Jun.	Jul.		Ago.
<b>I. GASTOS CORRIENTES</b>	<b>128</b>	<b>117</b>	<b>174</b>	<b>126</b>	<b>227</b>	<b>102</b>	<b>129</b>	<b>145</b>	<b>160</b>	<b>168</b>	<b>126</b>	<b>148</b>	<b>172</b>	<b>I. GASTOS CORRIENTES</b>
Gobierno Nacional	46	35	85	37	55	33	53	66	81	92	45	60	83	Gobierno Nacional
Gobierno Regional	65	66	72	72	131	63	62	64	66	64	68	72	70	Gobierno Regional
Gobiernos Locales	16	17	17	17	41	6	13	14	13	12	13	16	18	Gobiernos Locales
<b>Remuneraciones</b>	<b>62</b>	<b>64</b>	<b>66</b>	<b>70</b>	<b>91</b>	<b>67</b>	<b>63</b>	<b>62</b>	<b>64</b>	<b>64</b>	<b>64</b>	<b>74</b>	<b>66</b>	<b>Remuneraciones</b>
Gobierno Nacional	12	13	13	13	16	12	11	11	11	12	11	13	12	Gobierno Nacional
Gobierno Regional	47	49	50	54	71	53	49	49	51	50	51	57	52	Gobierno Regional
Gobiernos Locales	2	2	3	2	4	2	3	3	2	2	3	3	3	Gobiernos Locales
<b>Bienes y Servicios</b>	<b>42</b>	<b>38</b>	<b>67</b>	<b>39</b>	<b>82</b>	<b>29</b>	<b>30</b>	<b>29</b>	<b>46</b>	<b>32</b>	<b>35</b>	<b>48</b>	<b>39</b>	<b>Bienes y Servicios</b>
Gobierno Nacional	16	13	38	14	21	19	10	7	24	12	11	26	13	Gobierno Nacional
Gobierno Regional	15	14	18	15	36	6	10	12	11	11	14	11	15	Gobierno Regional
Gobiernos Locales	11	11	10	10	25	4	10	11	11	9	10	12	11	Gobiernos Locales
<b>Transferencias 1/</b>	<b>24</b>	<b>15</b>	<b>41</b>	<b>17</b>	<b>54</b>	<b>6</b>	<b>36</b>	<b>53</b>	<b>50</b>	<b>71</b>	<b>27</b>	<b>26</b>	<b>66</b>	<b>Transferencias 1/</b>
Gobierno Nacional	18	9	34	10	18	2	33	49	47	68	23	21	59	Gobierno Nacional
Gobierno Regional	4	3	3	3	23	4	3	3	3	3	3	4	3	Gobierno Regional
Gobiernos Locales	3	3	4	4	12	0	0	0	0	1	1	1	4	Gobiernos Locales
<b>II. FORMACIÓN BRUTA DE CAPITAL</b>	<b>93</b>	<b>117</b>	<b>135</b>	<b>107</b>	<b>197</b>	<b>39</b>	<b>36</b>	<b>48</b>	<b>20</b>	<b>15</b>	<b>23</b>	<b>51</b>	<b>71</b>	<b>II. FORMACIÓN BRUTA DE CAPITAL</b>
Gobierno Nacional	30	31	67	30	51	13	7	15	6	6	7	13	18	Gobierno Nacional
Gobierno Regional	20	27	34	37	51	18	10	13	5	4	8	18	29	Gobierno Regional
Gobiernos Locales	42	59	33	39	95	7	19	20	9	4	8	19	25	Gobiernos Locales
<b>III. OTROS GASTOS DE CAPITAL 2/</b>	<b>0</b>	<b>0</b>	<b>0</b>	<b>0</b>	<b>0</b>	<b>0</b>	<b>0</b>	<b>0</b>	<b>0</b>	<b>0</b>	<b>0</b>	<b>9</b>	<b>2</b>	<b>III. OTROS GASTOS DE CAPITAL 2/</b>
<b>GASTO NO FINANCIERO TOTAL (I+II+III)</b>	<b>221</b>	<b>234</b>	<b>309</b>	<b>233</b>	<b>425</b>	<b>141</b>	<b>165</b>	<b>192</b>	<b>180</b>	<b>183</b>	<b>149</b>	<b>207</b>	<b>245</b>	<b>GASTO NO FINANCIERO TOTAL (I+II+III)</b>
<i>Gobierno Nacional</i>	<i>76</i>	<i>65</i>	<i>152</i>	<i>67</i>	<i>107</i>	<i>47</i>	<i>60</i>	<i>82</i>	<i>87</i>	<i>98</i>	<i>52</i>	<i>82</i>	<i>101</i>	<i>Gobierno Nacional</i>
<i>Gobierno Regional</i>	<i>86</i>	<i>92</i>	<i>106</i>	<i>109</i>	<i>182</i>	<i>81</i>	<i>72</i>	<i>77</i>	<i>70</i>	<i>69</i>	<i>75</i>	<i>91</i>	<i>101</i>	<i>Gobierno Regional</i>
<i>Gobiernos Locales</i>	<i>59</i>	<i>76</i>	<i>51</i>	<i>56</i>	<i>136</i>	<i>14</i>	<i>33</i>	<i>34</i>	<i>23</i>	<i>16</i>	<i>22</i>	<i>35</i>	<i>43</i>	<i>Gobiernos Locales</i>

1/ Incluye el pago de pensiones, donaciones y otros gastos corrientes.

2/ Incluye donaciones y transferencias.

Información actualizada al 31 de agosto de 2020.

Fuente: MEF.

Elaboración: BCRP, Sucursal Cusco. Departamento de Estudios Económicos.



ANEXO 10

APURÍMAC: INGRESOS CORRIENTES DEL GOBIERNO CENTRAL 1/  
(Millones de soles)

INGRESOS	2019					2020								INGRESOS
	Ago.	Set.	Oct.	Nov.	Dic.	Ene.	Feb.	Mar.	Abr.	May.	Jun.	Jul.	Ago.	
<b>I. INGRESOS TRIBUTARIOS</b>	<b>8</b>	<b>9</b>	<b>10</b>	<b>9</b>	<b>11</b>	<b>12</b>	<b>9</b>	<b>6</b>	<b>3</b>	<b>3</b>	<b>5</b>	<b>8</b>	<b>7</b>	<b>I. INGRESOS TRIBUTARIOS</b>
<b>1. Impuestos a los ingresos</b>	<b>4</b>	<b>4</b>	<b>5</b>	<b>4</b>	<b>6</b>	<b>6</b>	<b>4</b>	<b>3</b>	<b>2</b>	<b>2</b>	<b>3</b>	<b>4</b>	<b>4</b>	<b>1. Impuestos a los ingresos</b>
- Personas Naturales	2	2	2	1	3	2	2	2	1	1	1	2	1	- Personas Naturales
- Personas Jurídicas	2	3	3	3	3	3	2	1	0	0	1	1	1	- Personas Jurídicas
- Regularización	0	0	0	0	0	0	0	0	0	0	0	1	1	- Regularización
<b>2. Impuestos a la importación</b>														<b>2. Impuestos a la importación</b>
<b>3. Impuesto General a las Ventas</b>	<b>4</b>	<b>4</b>	<b>4</b>	<b>4</b>	<b>4</b>	<b>6</b>	<b>4</b>	<b>3</b>	<b>1</b>	<b>1</b>	<b>2</b>	<b>3</b>	<b>3</b>	<b>3. Impuesto General a las Ventas</b>
- Operaciones Internas	4	4	4	4	4	6	4	3	1	1	2	3	3	- Operaciones Internas
- Operaciones Externas														- Operaciones Externas
<b>4. Impuesto Selectivo al Consumo</b>	<b>0</b>	<b>0</b>	<b>0</b>	<b>0</b>	<b>0</b>	<b>0</b>	<b>0</b>	<b>0</b>		<b>0</b>	<b>0</b>	<b>0</b>	<b>0</b>	<b>4. Impuesto Selectivo al Consumo</b>
<b>5. Otros Ingresos tributarios</b>	<b>1</b>	<b>1</b>	<b>1</b>	<b>1</b>	<b>1</b>	<b>1</b>	<b>1</b>	<b>0</b>	<b>0</b>	<b>0</b>	<b>0</b>	<b>1</b>	<b>0</b>	<b>5. Otros Ingresos tributarios</b>
<b>II. INGRESOS NO TRIBUTARIOS</b>	<b>0</b>	<b>1</b>	<b>1</b>	<b>1</b>	<b>1</b>	<b>2</b>	<b>0</b>	<b>0</b>	<b>0</b>	<b>0</b>	<b>0</b>	<b>1</b>	<b>1</b>	<b>II. INGRESOS NO TRIBUTARIOS</b>
<b>INGRESOS CORRIENTES (I+II)</b>	<b>9</b>	<b>10</b>	<b>11</b>	<b>10</b>	<b>11</b>	<b>14</b>	<b>10</b>	<b>6</b>	<b>3</b>	<b>3</b>	<b>5</b>	<b>9</b>	<b>7</b>	<b>INGRESOS CORRIENTES (I+II)</b>

1/ Debido al redondeo de los datos parciales, los totales pueden diferir de la suma de las partes.

Fuente: SUNAT.

Elaboración: BCRP, Sucursal Cusco. Departamento de Estudios Económicos.