

**BANCO CENTRAL DE RESERVA DEL PERÚ**  
**SUCURSAL CUSCO**



**APURÍMAC: Síntesis de Actividad Económica**  
**Julio 2020<sup>1</sup>**

**Departamento de Estudios Económicos**

---

<sup>1</sup> En la elaboración del presente informe participaron Víctor Chique, Juniors Sánchez y José Apaza.

# ÍNDICE

	<i>Página</i>
<b>RESUMEN EJECUTIVO .....</b>	<b>3</b>
<b>I. ACTIVIDAD PRODUCTIVA.....</b>	<b>5</b>
1. Actividad Primaria .....	5
1.1 Sector agropecuario.....	5
1.2 Sector pesca .....	6
1.3 Sector minería.....	7
2. Otros indicadores sectoriales.....	8
2.1 Arribos a los establecimientos de hospedaje.....	8
<b>II. ASPECTOS LABORALES .....</b>	<b>9</b>
1. Empleo .....	9
<b>III. SECTOR EXTERNO.....</b>	<b>10</b>
1. Exportaciones.....	10
<b>IV. CRÉDITO Y DEPÓSITOS.....</b>	<b>11</b>
1. Crédito.....	11
2. Depósitos .....	13
<b>V. EJECUCIÓN DEL PRESUPUESTO PÚBLICO .....</b>	<b>15</b>
1. Gasto no financiero .....	15
2. Gastos corrientes .....	15
3. Formación bruta de capital.....	15
<b>VI. ANEXOS .....</b>	<b>18</b>



## RESUMEN EJECUTIVO

---

### Principales hechos de importancia

- Los indicadores de la actividad primaria mostraron resultados mixtos en el mes de julio de 2020. La producción **agropecuaria** fue menor en 37,3 por ciento y el **sector pesca** cayó 20,0 por ciento; sin embargo, la **actividad minera** aumentó 4,1 por ciento interanual.
- En otros indicadores de la actividad económica, el **saldo de crédito** se incrementó en 10,3 por ciento; mientras que, la **inversión pública** reportó una disminución de 57,5 por ciento.

### Actividad Primaria

- El **sector agropecuario** mostró una disminución de 37,3 por ciento en julio, debido a una menor producción de quinua, papa y maíz amiláceo. Asimismo, la producción entre enero y julio de 2020 decreció 0,2 por ciento interanual, asociada a una reducción en la producción de cebada grano, frijol grano seco y papa.
- El **sector pesca** se redujo en 20,0 por ciento interanual en julio, como consecuencia a una menor producción de trucha. Asimismo, en enero-julio de 2020, la actividad pesquera decreció 28,6 por ciento respecto a similar periodo del año anterior.
- La **actividad minera** creció 4,1 por ciento interanual en julio, debido a una mayor producción de plata y molibdeno. Por el contrario, en el acumulado a julio la actividad disminuyó 22,8 por ciento en comparación al mismo periodo de 2019.

### Otros Indicadores de Actividad Económica

- El **saldo de crédito** ascendió a S/ 1 246 millones al cierre del mes de julio. El monto alcanzado mostró un incremento de 10,3 por ciento con respecto a julio de 2019. El crédito a empresas se expandió 14,7 por ciento y a personas 4,3 por ciento.
- La **inversión pública** (S/ 51 millones) mostró una reducción de 57,5 por ciento interanual, explicada por la disminución de la inversión en los tres niveles de Gobierno. Con ello, entre enero y julio de 2020, el gasto en formación bruta de capital fue menor en 48,3 por ciento respecto a similar periodo del año previo.

**CUADRO N° 1**  
**OTROS INDICADORES DE ACTIVIDAD ECONÓMICA**  
 (Variación % respecto a similar mes del año anterior)

	Feb. 20	Mar. 20	Abr. 20	May. 20	Jun. 20	Jul. 20
Arribos a los establecimientos de hospedaje	n.d.	n.d.	n.d.	n.d.	n.d.	n.d.
Crédito total 1/	↑ 11,9	↑ 9,0	↑ 6,9	↑ 5,8	↑ 7,1	↑ 10,3
Crédito de consumo 1/	↑ 17,9	↑ 14,8	↑ 12,1	↑ 8,7	↑ 6,1	↑ 5,5
Crédito hipotecario 1/	↑ 3,2	↑ 1,0	↑ 0,2	↓ -1,1	↓ -5,5	↓ -6,4
Inversión Pública 2/	↓ -21,3	↓ -11,9	↓ -68,8	↓ -78,1	↓ -72,7	↓ -57,5

1/ En términos nominales.

2/ En términos reales.

Fuentes: MINCETUR, SBS y MEF.

## I. ACTIVIDAD PRODUCTIVA

### 1. Actividad Primaria

#### 1.1 Sector agropecuario

- En julio, la actividad agropecuaria se contrajo 37,3 por ciento en comparación con similar mes de 2019, como resultado de una menor producción del subsector agrícola (-40,0 por ciento) y pecuaria (-0,3 por ciento). Asimismo, entre enero y julio, el sector decreció 0,2 por ciento interanual.
- La reducción del subsector agrícola fue explicada por una menor producción orientada al mercado interno (-46,2 por ciento), debido principalmente a una menor producción de papa (-55,8 por ciento) y maíz amiláceo (-30,7 por ciento); en el mismo sentido, la producción orientada al mercado externo y agroindustria cayó 3,8 por ciento, básicamente por una menor producción de quinua (-78,8 por ciento). Con ello, entre enero y julio, el subsector disminuyó 0,3 por ciento respecto al mismo periodo del año anterior, por las menores cosechas de cebada grano (-32,3 por ciento), frijol grano seco (-22,1 por ciento) y papa (-6,9 por ciento).
- El subsector pecuario se contrajo 0,3 por ciento en julio, por una menor producción de carne de ovino (-2,5 por ciento) y carne de vacuno (-0,5 por ciento). Así, entre enero y julio, la producción pecuaria disminuyó 0,2 por ciento interanual.

**CUADRO N° 2**  
**SECTOR AGROPECUARIO 1/**  
(Miles de Toneladas)

Subsectores	Estructura Porcentual 2018 2/	Julio				Enero - Julio			
		2019	2020	Var.%	Contribución al crecimiento 3/	2019	2020	Var.%	Contribución al crecimiento 3/
<b>AGRÍCOLA</b>	<b>85,5</b>			<b>-40,0</b>	<b>-37,3</b>			<b>-0,3</b>	<b>-0,2</b>
<b>Orientada al mercado externo y agroindustria 2/</b>	<b>7,7</b>			<b>-3,8</b>	<b>-0,5</b>			<b>23,3</b>	<b>2,0</b>
Quinua	2,3	2,4	0,5	-78,8	-2,7	8,1	11,0	35,8	0,9
Palta	1,1	0,5	0,2	-52,2	-0,3	4,1	2,9	-30,5	-0,4
Haba grano seco	2,3	3,3	3,0	-7,6	-0,3	9,5	9,9	3,9	0,1
Tara	0,3	0,6	0,4	-36,6	-0,2	0,6	0,4	-36,6	0,0
Caña para alcohol	0,0	0,4	0,1	-84,1	0,0	2,4	1,7	-28,3	0,0
Maíz amarillo duro	0,6	0,8	0,8	5,0	0,0	4,3	3,8	-11,5	-0,1
Anís	0,1	0,0	0,0	95,2	0,1	0,1	0,1	17,6	0,0
Amaranto - Kiwicha	1,1	1,3	2,2	73,5	3,0	2,1	4,3	107,9	1,5
<b>Orientada al mercado interno 2/</b>	<b>77,7</b>			<b>-46,2</b>	<b>-36,8</b>			<b>-2,8</b>	<b>-2,2</b>
Papa	40,7	80,7	35,7	-55,8	-23,3	368,6	342,9	-6,9	-2,8
Maíz amiláceo	12,6	8,2	5,7	-30,7	-3,5	46,4	48,4	4,4	0,6
Olluco	2,5	6,6	1,3	-80,0	-2,9	22,9	24,1	5,2	0,1
Frijol grano seco	3,4	1,8	0,8	-55,1	-2,2	9,2	7,2	-22,1	-1,0
Cebada grano	1,2	4,9	2,1	-57,0	-2,0	12,2	8,3	-32,3	-0,6
Oca	1,2	1,8	0,5	-73,5	-0,7	9,2	12,2	32,2	0,3
Avena forrajera	0,5	0,1	0,2	320,0	0,0	12,5	9,8	-21,9	-0,1
Rye Grass	0,4	7,3	10,4	41,6	0,1	46,3	74,4	60,7	0,2
Trébol	1,5	8,5	10,1	18,9	0,1	70,7	80,9	14,4	0,2
Alfalfa	3,0	10,7	16,1	50,3	0,7	84,3	122,8	45,6	1,1
<b>PECUARIO</b>	<b>14,5</b>			<b>-0,3</b>	<b>0,0</b>			<b>-0,2</b>	<b>0,0</b>
Carne de vacuno 4/	4,2	0,4	0,4	-0,5	0,0	2,7	2,7	-0,5	0,0
Carne de ovino 4/	0,7	0,1	0,1	-2,5	0,0	0,5	0,5	-1,1	0,0
Carne de alpaca 4/	0,3	0,0	0,0	-4,3	0,0	0,3	0,3	-2,4	0,0
Leche	5,6	2,8	2,8	-0,1	0,0	23,2	23,3	0,3	0,0
Carne de ave 4/	0,6	0,1	0,1	1,4	0,0	0,5	0,5	0,2	0,0
<b>SECTOR AGROPECUARIO</b>	<b>100,0</b>			<b>-37,3</b>	<b>-37,3</b>			<b>-0,2</b>	<b>-0,2</b>

1/ Cifras preliminares.

2/ Estimado a precios del 2007.

3/ Con base en la estructura de similar periodo 2019.

4/ Peso neto.

Fuente: MINAGRI.

Elaboración: BCRP, Sucursal Cusco, Departamento de Estudios Económicos.



- En cuanto al avance de las siembras de la campaña agrícola 2019/2020, se instaló un total de 94 462 hectáreas, extensión menor en 3,1 por ciento con respecto a la campaña anterior (2018/2019); en cultivos transitorios se registró una disminución de la siembra de haba grano verde (-46,5 por ciento), frijol caupi grano seco (-20,6 por ciento) y cebada grano (-12,7 por ciento). En la siembra de cultivos permanentes y semipermanentes se instaló menores extensiones de tuna (-96,3 por ciento) y alfalfa (-60,1 por ciento).

**CUADRO N° 3**  
**SUPERFICIE SEMBRADA 1/**  
(Hectáreas)

	Campaña agrícola 2/		Variación	
	2018/2019	2019/2020	Absoluta	Porcentual
<b>CULTIVOS TRANSITORIOS</b>	<b>96 705</b>	<b>93 856</b>	<b>-2 849</b>	<b>-2,9</b>
Frijol caupi grano seco	5 241	4 160	-1 081	-20,6
Haba grano verde	1 850	989	-861	-46,5
Cebada grano	5 259	4 593	-666	-12,7
Papa	23 589	23 023	-566	-2,4
Maíz amarillo duro	2 221	1 824	-397	-17,9
Frijol grano verde	618	330	-288	-46,6
Quinua	5 434	5 190	-244	-4,5
Oca	1 624	1 384	-240	-14,8
Anís	0	124	124	-
Maíz amiláceo	25 623	25 753	130	0,5
Zanahoria	191	332	141	73,8
Chocho o tarwi	1 013	1 189	176	17,4
Avena grano	271	540	269	99,3
Chía	315	635	320	101,6
Kiwicha	1 133	1 894	761	67,2
Otros	22 323	21 896	-427	-1,9
<b>CULTIVOS PERMANENTES Y SEMIPERMANENTES</b>	<b>798</b>	<b>606</b>	<b>-192</b>	<b>-24,1</b>
Alfalfa	326	130	-196	-60,1
Tuna	82	3	-79	-96,3
Rye grass	108	34	-74	-68,5
Trébol	96	67	-29	-30,2
Tara	33	6	-27	-81,8
Palta	153	366	213	139,2
<b>Total</b>	<b>97 503</b>	<b>94 462</b>	<b>-3 041</b>	<b>-3,1</b>

1/ Cifras preliminares.

2/ En agosto 2019 - julio 2020.

Fuente: MINAGRI.

Elaboración: BCRP, Sucursal Cusco. Departamento de Estudios Económicos.

## 1.2 Sector pesca

- La producción pesquera mostró una disminución de 20,0 por ciento interanual en julio, debido a una menor producción de trucha (-22,4 por ciento). La producción de trucha se redujo de 16 toneladas en julio de 2019 a 12 toneladas en igual mes de 2020.
- Entre enero y julio de 2020, la actividad pesquera decreció 28,6 por ciento, debido principalmente a una menor extracción de trucha (-31,5 por ciento).

**CUADRO N° 4**  
**SECTOR PESCA 1/**  
(En toneladas)

Subsectores	Julio			Enero - Julio		
	2019	2020	Var. %	2019	2020	Var. %
<b>Consumo Humano Directo (CHD)</b>						
Fresco	17	14	-19,4	136	99	-27,7
<b>SECTOR PESCA 2/</b>			<b>-20,0</b>			<b>-28,6</b>

1/ Cifras preliminares.

2/ Estimado a precios de 2007.

Fuente: PRODUCE.

Elaboración: BCRP, Sucursal Cusco. Departamento de Estudios Económicos.



### 1.3 Sector minería

- En julio, la producción minera fue mayor en 4,1 por ciento con respecto a julio de 2019, debido a una mayor producción de plata y molibdeno, por el contrario la producción de oro y cobre disminuyó 25,9 y 3,7 por ciento. El principal recurso es el cobre, en el mes, la región contribuyó con el 14,8 por ciento de la producción nacional, después de Áncash (20,8 por ciento) y Arequipa (17,3 por ciento).
- Pese al incremento de la producción en el último mes, entre enero y julio, el sector mostró una disminución de 22,8 por ciento con relación al mismo periodo de 2019, debido a una menor producción de cobre (-25,5 por ciento) y molibdeno (-18,8 por ciento), afectada por las medidas de emergencia sanitaria que estableció el Gobierno.

**CUADRO N° 5  
SECTOR MINERÍA 1/**

Mineral	Estructura Porcentual 2018 2/	Julio				Enero - Julio			
		2019	2020	Var.%	Contribución 3/	2019	2020	Var.%	Contribución 3/
Cobre (TMF)	92,5	30 573	29 451	-3,7	-3,4	216 403	161 146	-25,5	-23,8
Molibdeno (TMF)	5,0	188	353	87,8	5,3	1 263	1 025	-18,8	-1,1
Oro (Onzas troy)	2,5	4 445	3 296	-25,9	-0,4	22 354	28 726	28,5	0,3
Plata (Onzas troy)	0,0	3 537	397 673	11 144,5	2,6	17 586	1 867 573	10 519,4	1,7
<b>SECTOR MINERÍA 2/</b>	<b>100,0</b>			<b>4,1</b>	<b>4,1</b>			<b>-22,8</b>	<b>-22,8</b>

1/ Cifras preliminares.

2/ Estimado a precios de 2007.

3/ Con base en la estructura de similar periodo de 2019.

TMF: Tonelada Métrica Fina.

Fuente: Ministerio de Energía y Minas (MINEM).

Elaboración: BCRP, Sucursal Cusco, Departamento de Estudios Económicos.

**GRÁFICO N° 1  
EVOLUCIÓN DE LA PRODUCCIÓN MINERA**  
(Variación % real respecto a similar mes del año anterior)

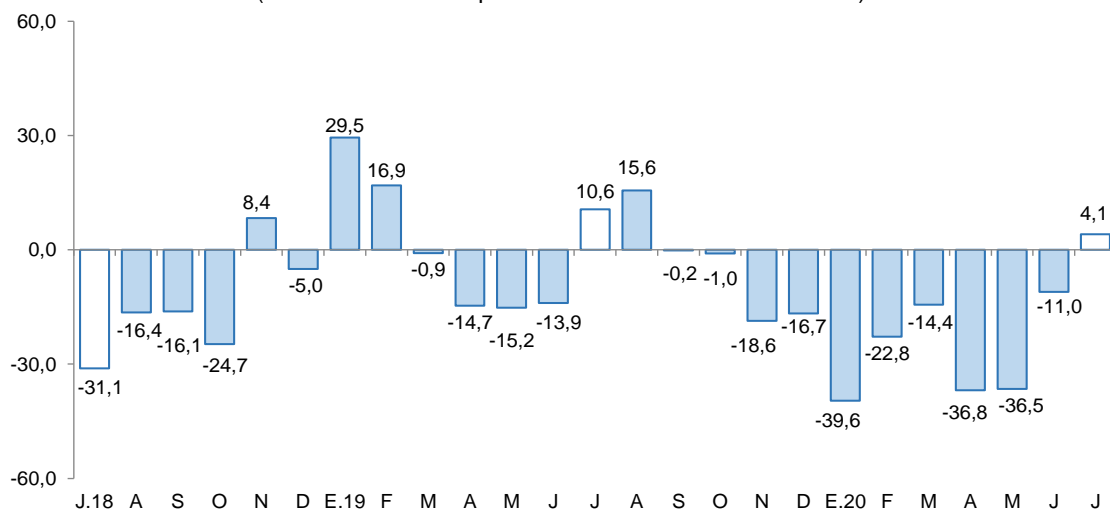

Fuente: MINEM.

Elaboración: BCRP, Sucursal Cusco, Departamento de Estudios Económicos.

- El precio promedio mensual de cobre mostró un crecimiento de 10,7 por ciento con respecto a la cotización de junio, situándose en ctv. US\$/lb 289,0. El incremento en la cotización se asocia a la mayor demanda china por la mayor actividad de su sector manufacturero, la menor producción



por parte de una empresa chilena afectada por el impacto de las medidas de contención del coronavirus en ese país y a la caída de inventarios en la Bolsa de Metales de Londres.

## 2. Otros indicadores sectoriales

### 2.1 Arribos a los establecimientos de hospedaje

- El arribo de turistas a los establecimientos de hospedaje de Apurímac, alcanzó los 73 152 visitantes en diciembre de 2019, número mayor en 16,0 por ciento respecto al mismo mes del año 2018. El incremento estuvo asociado a los mayores arribos de extranjeros (20,6 por ciento) y nacionales (16,0 por ciento).
- En turistas extranjeros se observó mayores llegadas de Argentina (193,8 por ciento), Chile (108,3 por ciento), Brasil (42,9 por ciento) y Colombia (17,2 por ciento); asimismo, en turistas nacionales fue explicado por las mayores visitas provenientes de Junín (430,0 por ciento), Arequipa (220,3 por ciento) y Lima Provincias (74,9 por ciento).
- En el mismo sentido, en 2019, los arribos a la región crecieron 11,3 por ciento respecto a 2018; por los mayores arribos de turistas extranjeros (26,6 por ciento) y nacionales (11,2 por ciento).

**GRÁFICO N° 2**  
**EVOLUCIÓN DE ARRIBOS A ESTABLECIMIENTOS DE HOSPEDAJE**  
 (Variación % real respecto a similar mes del año anterior)



Fuente: MINCETUR - Encuesta Mensual a Establecimientos de Hospedaje Temporal.  
 Elaboración: BCRP, Sucursal Cusco. Departamento de Estudios Económicos.





## II. ASPECTOS LABORALES

### 1. Empleo

- El índice de empleo formal en las empresas de 10 a más trabajadores de la ciudad de Abancay descendió 7,3 por ciento interanual en diciembre. Este comportamiento estuvo determinado por las menores contrataciones en el sector servicios (-14,3 por ciento), compensado en parte por el incremento en comercio (49,8 por ciento).
- Pese a ello, el empleo formal aumentó 1,0 por ciento en 2019, principalmente por la mayor demanda de trabajadores del sector comercio (46,4 por ciento), siendo atenuado por la menor captación de trabajadores del sector servicios (-4,7 por ciento). En cuanto a transporte, almacenamiento y comunicaciones, la caída es explicada por un efecto base, dado que desde abril las empresas del rubro no reportan información al Ministerio de Trabajo y Promoción del Empleo (MTPE).

**CUADRO N° 6**  
**CIUDAD DE ABANCAY: ÍNDICE MENSUAL DE EMPLEO EN EMPRESAS PRIVADAS**  
**FORMALES DE 10 Y MÁS TRABAJADORES POR RAMA DE ACTIVIDAD ECONÓMICA 1/**  
 (Octubre 2010=100)

Sector	Diciembre			Enero - Diciembre		
	2018	2019	Var. %	2018	2019	Var. %
Comercio	113,8	170,5	49,8	100,6	147,2	46,4
Transporte, almacenamiento y comunicaciones	160,0	-	-	202,5	48,3	-76,1
Servicios 2/	144,1	123,5	-14,3	128,4	122,4	-4,7
<b>TOTAL</b>	<b>140,5</b>	<b>130,2</b>	<b>-7,3</b>	<b>125,6</b>	<b>126,8</b>	<b>1,0</b>

Nota: La información corresponde al primer día de cada mes.

1/ Cifras preliminares.

2/ Conformada por las subramas servicios prestados a empresas, restaurantes y hoteles, establecimientos financieros, enseñanza, servicios sociales y comunales; y electricidad, gas y agua.

Fuente: MTPE - Encuesta Nacional de Variación Mensual del Empleo (ENVME).

Elaboración: BCRP, Sucursal Cusco. Departamento de Estudios Económicos.

**GRÁFICO N° 3**  
**CIUDAD DE ABANCAY: EMPLEO FORMAL URBANO EN EMPRESAS DE 10 A MÁS**  
**TRABAJADORES**

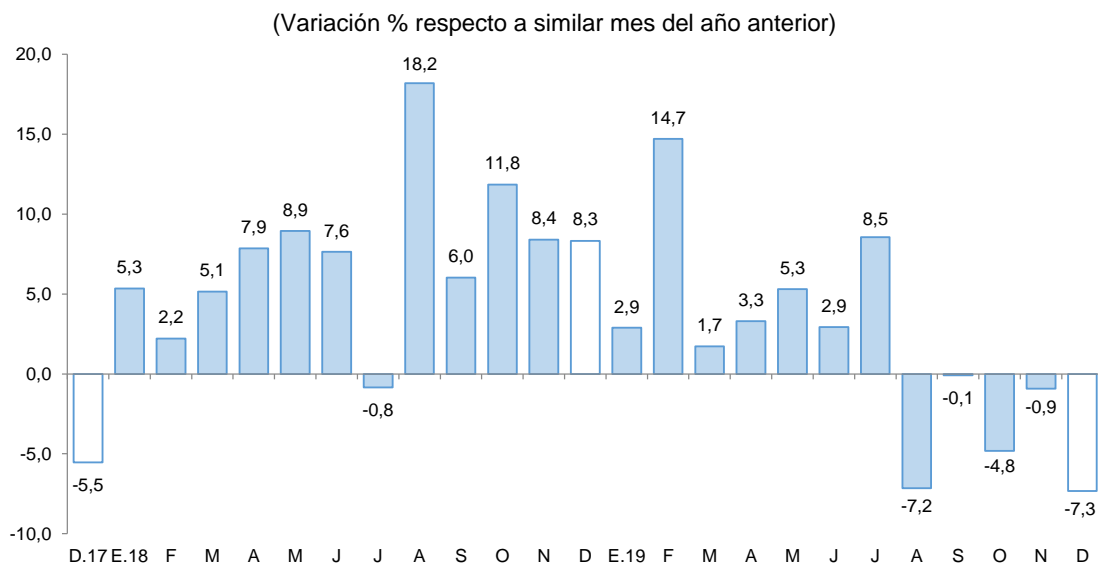

Fuente: MTPE.

Elaboración: BCRP, Sucursal Cusco. Departamento de Estudios Económicos.



### III. SECTOR EXTERNO

#### 1. Exportaciones

- Las exportaciones sumaron US\$ 192,8 millones en julio, monto mayor en 22,4 por ciento al registro de julio de 2019, por los mayores envíos de productos tradicionales (22,4 por ciento).
- El incremento de las exportaciones de productos tradicionales es explicado por los mayores envíos de productos mineros, específicamente oro y cobre (11,3 por ciento).
- El volumen embarcado de concentrado de cobre de Las Bambas aumentó 17,8 por ciento en julio frente al volumen enviado en igual mes de año pasado.
- En el acumulado a julio de 2020, las exportaciones ascendieron a US\$ 1 042,9 millones, mayor en 5,7 por ciento con respecto a lo exportado en el mismo periodo de 2019. Las exportaciones de productos no tradicionales aumentaron 270,6 por ciento y la de productos tradicionales 5,6 por ciento.
- Las exportaciones en los primeros siete meses de 2020 tuvieron como destino principalmente: China (42,2 por ciento), Corea del Sur (23,4 por ciento) y Japón (15,7 por ciento), siendo cobre el principal producto enviado a estos mercados.

**CUADRO N° 7**  
**EXPORTACIONES POR GRUPO DE PRODUCTOS 1/**  
(Valor FOB en miles de US\$)

	Estructura %	Julio		Enero - Julio	
		2018	2019	2020	2019
<b>Productos tradicionales</b>	<b>99,9</b>	<b>157 573</b>	<b>192 792</b>	<b>986 577</b>	<b>1 042 116</b>
Agrícola	0,1	128	64	696	743
Mineros	99,9	157 446	192 728	985 882	1 041 374
<b>Productos no tradicionales</b>	<b>0,1</b>	<b>0</b>	<b>0</b>	<b>201</b>	<b>745</b>
Agropecuarios	0,0	0	0	187	745
Maderas y papeles	0,0	0	0	0	0
Metal-mecánicos	0,0	0	0	0	0
Minerales no metálicos	0,0	0	0	0	0
Químicos	0,0	0	0	0	0
Sidero-metalúrgicos y joyería	0,0	0	0	0	0
Textiles	0,0	0	0	14	0
Resto	0,0	0	0	0	0
<b>TOTAL EXPORTACIONES</b>	<b>100,0</b>	<b>157 573</b>	<b>192 792</b>	<b>986 778</b>	<b>1 042 862</b>

1/ Cifras preliminares.

Fuente: SUNAT.

Elaboración: BCRP, Sucursal Cusco. Departamento de Estudios Económicos.



## IV. CRÉDITO Y DEPÓSITOS

### 1. Crédito

- El saldo de crédito (S/ 1 246 millones) creció 10,3 por ciento interanual en julio de 2020, tasa de crecimiento menor a la observada en el mismo mes de 2019 (12,8 por ciento) y de 2018 (14,9 por ciento).
- El saldo de crédito de la banca múltiple, que representó el 28,5 por ciento del total de crédito, mostró un crecimiento de 17,9 por ciento interanual; de igual manera, el saldo de las instituciones no bancarias, que canalizaron el 65,1 por ciento, aumentó 9,4 por ciento interanual, impulsado por las mayores colocaciones de las cajas municipales (9,9 por ciento) y financieras (8,2 por ciento).
- Por tipo de crédito, el crédito destinado a empresas se incrementó en 14,7 por ciento y el dirigido a personas se expandió 4,3 por ciento por los mayores créditos para consumo (5,5 por ciento).
- Por tipo de moneda, el crédito en moneda nacional, que representó el 99,8 por ciento, aumentó 10,3 por ciento interanual; mientras que, el crédito en moneda extranjera se redujo en 14,4 por ciento. Con estos resultados, la dolarización de los créditos disminuyó de 0,3 por ciento en julio 2019 a 0,2 por ciento en julio 2020.

**CUADRO N° 8**  
**CRÉDITO**  
(Saldos en millones de soles)

	A julio			
	2019	2020	Estruct. % 2020	Var. Nom.
				Jul-20 / Jul-19
<b>Banco de la Nación 1/</b>	84	78	6,3	-6,7
<b>Agrobanco 2/</b>	4	2	0,2	-48,8
<b>Banca Múltiple</b>	301	355	28,5	17,9
<b>Instituciones No Bancarias</b>	741	811	65,1	9,4
Financieras	129	139	11,2	8,2
Cajas Municipales	598	658	52,8	9,9
Cajas Rurales	13	13	1,0	0,3
Edpymes	1	1	0,1	-10,4
<b>TOTAL</b>	<b>1 130</b>	<b>1 246</b>	<b>100,0</b>	<b>10,3</b>
<b>Empresas</b>	<b>651</b>	<b>746</b>	<b>59,9</b>	<b>14,7</b>
<b>Personas</b>	<b>479</b>	<b>500</b>	<b>40,1</b>	<b>4,3</b>
Consumo	430	453	36,4	5,5
Hipotecario	49	46	3,7	-6,4
MN	1 127	1 243	99,8	10,3
ME	3	2	0,2	-14,4

1/ Considera solo los créditos de consumo e hipotecario.

2/ No considera los créditos a las demás empresas del sistema financiero.

Fuente: SBS.

Elaboración: BCRP, Sucursal Cusco. Departamento de Estudios Económicos.



**GRÁFICO Nº 4**  
**EVOLUCIÓN DEL CREDITO**  
(Variación % respecto a similar mes del año anterior)

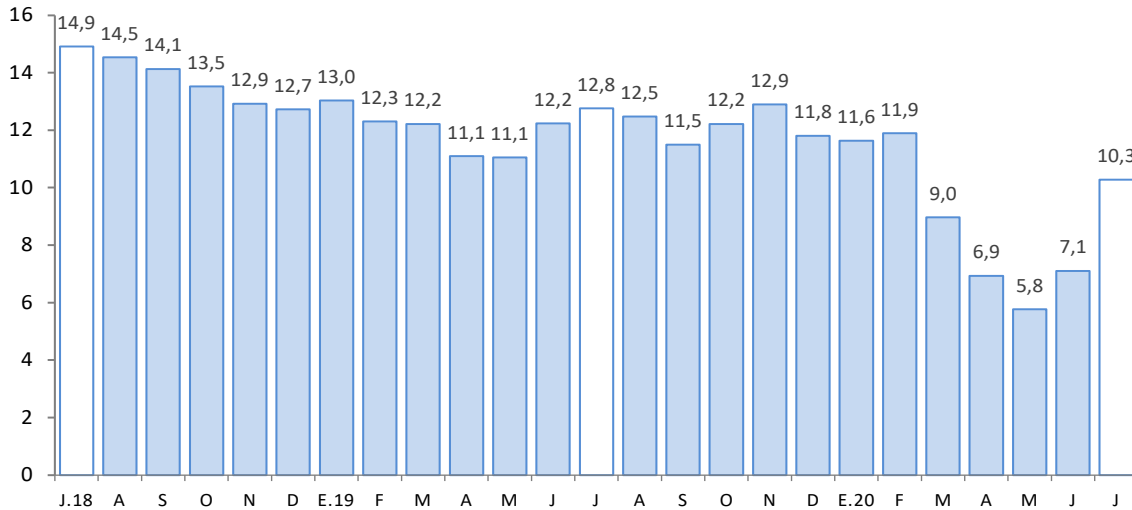

Fuente: SBS.

Elaboración: BCRP, Sucursal Cusco. Departamento de Estudios Económicos.

- Al cierre del mes de junio de 2020, la tasa de morosidad bajó 0,5 de punto porcentual respecto a igual mes del año pasado, ubicándose en 4,2 por ciento. La banca múltiple reportó una tasa de 3,8 por ciento, menor en 1,9 puntos porcentuales respecto a junio de 2019; y en las instituciones no bancarias se ubicó en 4,5 por ciento, igual al registro de junio de 2019.

**GRÁFICO Nº 5**  
**TASA DE MOROSIDAD 1/**  
(Porcentaje)

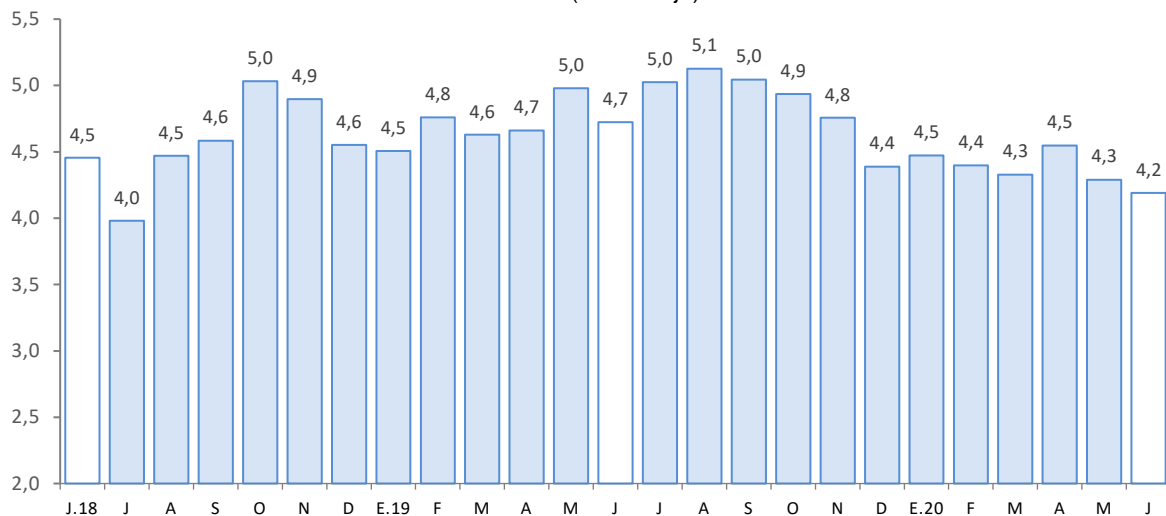

1/ Preliminar.

2/ Morosidad = (créditos vencidos + créditos en cobranza judicial)/colocaciones brutas.

Fuente: SBS.

Elaboración: BCRP, Sucursal Cusco. Departamento de Estudios Económicos.



## 2. Depósitos

- El saldo de depósitos ascendió a S/ 1 305 millones al cierre del mes de julio, mostrando un incremento de 25,3 por ciento interanual. La dinámica de crecimiento fue mayor a la registrada en julio de 2019 (10,3 por ciento) y julio de 2018 (10,7 por ciento).
- Por tipo de depósito, los que registraron las mayores tasas de crecimiento fueron los depósitos a la vista (44,6 por ciento) y de ahorro (40,8 por ciento), mientras que los depósitos a plazo disminuyeron 2,6 por ciento.
- Por tipo de institución, el saldo de depósitos en la banca múltiple creció 33,0 por ciento y en las instituciones no bancarias 12,4 por ciento, destacando la expansión de las captaciones de las cajas municipales (13,9 por ciento) y financieras (6,2 por ciento).
- Por tipo de moneda, los depósitos en moneda extranjera se expandieron 27,3 por ciento y en moneda nacional 25,2 por ciento. Este último representó el 94,3 por ciento del total. Por consiguiente, el coeficiente de dolarización de los depósitos aumentó de 5,6 por ciento en julio de 2019 a 5,7 por ciento en julio de 2020.

**CUADRO Nº 9**  
**DEPÓSITOS**  
(Saldos en millones de soles)

	A julio			
	2019	2020	Estruct. %	Var. Nom.
			2020	Jul-20 / Jul-19
<b>Banco de la Nación</b>	<b>256</b>	<b>325</b>	<b>24,9</b>	<b>26,8</b>
<b>Banca Múltiple</b>	<b>474</b>	<b>630</b>	<b>48,3</b>	<b>33,0</b>
<b>Instituciones No Bancarias</b>	<b>311</b>	<b>350</b>	<b>26,8</b>	<b>12,4</b>
Financieras	59	62	4,8	6,2
Cajas Municipales	251	286	21,9	13,9
Cajas Rurales	1	1	0,1	9,3
<b>TOTAL</b>	<b>1 041</b>	<b>1 305</b>	<b>100,0</b>	<b>25,3</b>
Vista	159	230	17,6	44,6
Ahorro	498	701	53,7	40,8
A plazo	384	374	28,7	-2,6
MN	983	1 231	94,3	25,2
ME	58	74	5,7	27,3

Fuente: SBS.

Elaboración: BCRP, Sucursal Cusco. Departamento de Estudios Económicos.



**GRÁFICO N° 6**  
**EVOLUCIÓN DE LOS DEPÓSITOS**  
(Variación % respecto a similar mes del año anterior)

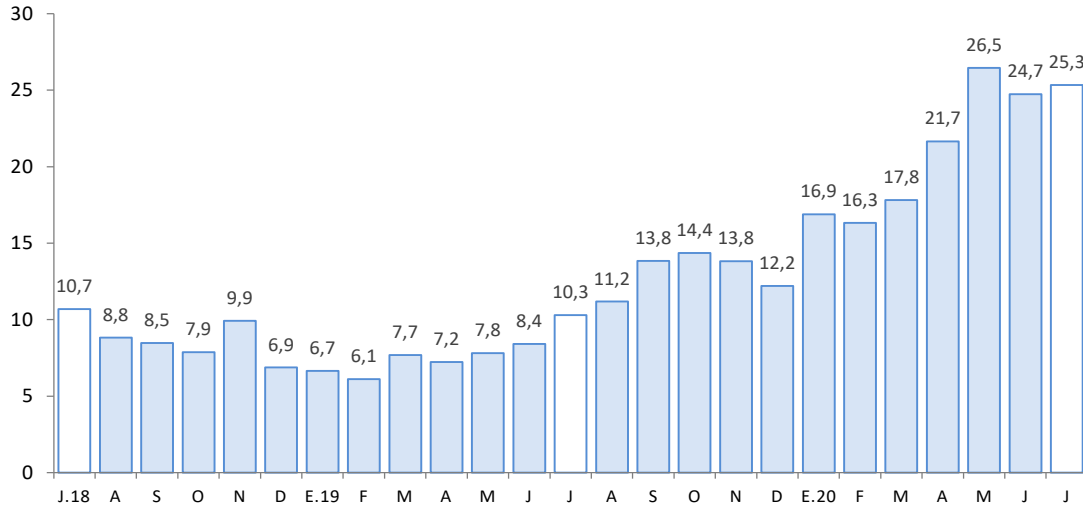

Fuente: SBS.

Elaboración: BCRP, Sucursal Cusco. Departamento de Estudios Económicos.



## V. EJECUCIÓN DEL PRESUPUESTO PÚBLICO

### 1. Gasto no financiero

- La ejecución del presupuesto público en Apurímac (S/ 207 millones) disminuyó 24,8 por ciento interanual en términos reales en julio, debido a los menores gastos en formación bruta de capital (-57,5 por ciento) y en gastos corrientes (-2,1 por ciento).
- En el mismo sentido, el gasto hasta julio decreció 9,2 por ciento en términos reales respecto al mismo periodo del año anterior. Los gastos en formación bruta de capital disminuyeron 48,3 por ciento; en cambio, el gasto corriente aumentó 11,4 por ciento.

### 2. Gastos corrientes

- Los gastos corrientes sumaron S/ 148 millones en julio, siendo menor en 2,1 por ciento respecto a julio de 2019. La caída fue explicada por las menores transferencias (-16,2 por ciento) y los menores gastos en bienes y servicios (-3,1 por ciento).
- Entre enero y julio, los gastos corrientes (S/ 978 millones) crecieron 11,4 por ciento interanual. Este resultado obedeció a las mayores transferencias (39,5 por ciento), gastos en remuneraciones (4,2 por ciento), y gastos en bienes y servicios (2,0 por ciento).

### 3. Formación bruta de capital

- La inversión mensual (S/ 51 millones) mostró una reducción de 57,5 por ciento interanual, explicada por la disminución de la inversión en los tres niveles de Gobierno: Gobierno nacional (-77,3 por ciento), Gobiernos locales (-51,5 por ciento) y Gobierno regional (-14,4 por ciento). Por sectores, en el Gobierno nacional disminuyó el gasto en el sector comunicaciones en S/ 38,5 millones entre julio 2019 y julio de 2020; en los Gobiernos locales, la menor inversión se dio en el sector cultura y deporte, que se redujo en S/ 5,7 millones frente al gasto realizado en julio de 2019; y en el Gobierno regional la inversión en el sector ambiente se contrajo, de S/ 2,7 millones en julio de 2019 a S/ 1,2 millones en julio de 2020. Con estos resultados, en los primeros siete meses del año, el gasto en formación bruta de capital fue menor en 48,3 por ciento respecto a similar periodo del año pasado.
- En cuanto al avance de la inversión pública, entre enero y julio de 2020, los tres niveles de Gobierno ejecutaron en conjunto el 21,1 por ciento del Presupuesto Institucional Modificado (PIM). El Gobierno regional registró un avance del 31,9 por ciento, el Gobierno nacional 20,3 por ciento y los Gobiernos locales 16,6 por ciento.

**CUADRO Nº 10**  
**EJECUCIÓN DEL PRESUPUESTO PÚBLICO 1/ 2/**  
(Millones de soles)

	Julio			Enero - Julio		
	2019	2020	Var. % Real	2019	2020	Var. % Real
<b>I. GASTOS CORRIENTES</b>	<b>149</b>	<b>148</b>	<b>-2,1</b>	<b>863</b>	<b>978</b>	<b>11,4</b>
Gobierno Nacional	62	60	-4,5	339	431	24,8
Gobierno Regional	70	72	1,0	434	459	3,9
Gobiernos Locales	17	16	-6,3	90	88	-3,3
<b>Remuneraciones</b>	<b>69</b>	<b>74</b>	<b>4,9</b>	<b>433</b>	<b>459</b>	<b>4,2</b>
Gobierno Nacional	14	13	-7,4	87	81	-9,2
Gobierno Regional	52	57	7,5	328	360	8,0
Gobiernos Locales	3	3	18,2	18	19	1,9
<b>Bienes y Servicios</b>	<b>49</b>	<b>48</b>	<b>-3,1</b>	<b>241</b>	<b>250</b>	<b>2,0</b>
Gobierno Nacional	24	26	4,8	109	108	-2,0
Gobierno Regional	13	11	-19,4	67	76	10,6
Gobiernos Locales	12	12	-0,8	65	66	-0,4
<b>Transferencias 1/</b>	<b>30</b>	<b>26</b>	<b>-16,2</b>	<b>189</b>	<b>269</b>	<b>39,5</b>
Gobierno Nacional	23	21	-12,2	143	242	65,7
Gobierno Regional	5	4	-13,1	39	23	-41,9
Gobiernos Locales	2	1	-59,6	7	4	-44,7
<b>II. FORMACIÓN BRUTA DE CAPITAL</b>	<b>117</b>	<b>51</b>	<b>-57,5</b>	<b>439</b>	<b>231</b>	<b>-48,3</b>
Gobierno Nacional	57	13	-77,3	160	68	-58,2
Gobierno Regional	21	18	-14,4	91	75	-18,1
Gobiernos Locales	38	19	-51,5	189	87	-54,5
<b>III. OTROS GASTOS DE CAPITAL 2/</b>	<b>5</b>	<b>9</b>	<b>53,4</b>	<b>16</b>	<b>9</b>	<b>-48,0</b>
<b>GASTO NO FINANCIERO TOTAL (I+II+III)</b>	<b>271</b>	<b>207</b>	<b>-24,8</b>	<b>1 319</b>	<b>1 218</b>	<b>-9,2</b>
<i>Gobierno Nacional</i>	<i>119</i>	<i>82</i>	<i>-32,8</i>	<i>506</i>	<i>507</i>	<i>-1,5</i>
<i>Gobierno Regional</i>	<i>97</i>	<i>91</i>	<i>-8,0</i>	<i>534</i>	<i>534</i>	<i>-1,7</i>
<i>Gobiernos Locales</i>	<i>55</i>	<i>35</i>	<i>-37,1</i>	<i>279</i>	<i>176</i>	<i>-37,9</i>

1/ Incluye el pago de pensiones, donaciones y otros gastos corrientes.

2/ Incluye donaciones y transferencias.

Fuente: MEF.

Elaboración: BCRP, Sucursal Cusco. Departamento de Estudios Económicos.





**GRÁFICO N° 7**  
**EVOLUCIÓN DE LA INVERSIÓN PÚBLICA**  
 (Variación % real respecto a similar mes del año anterior)

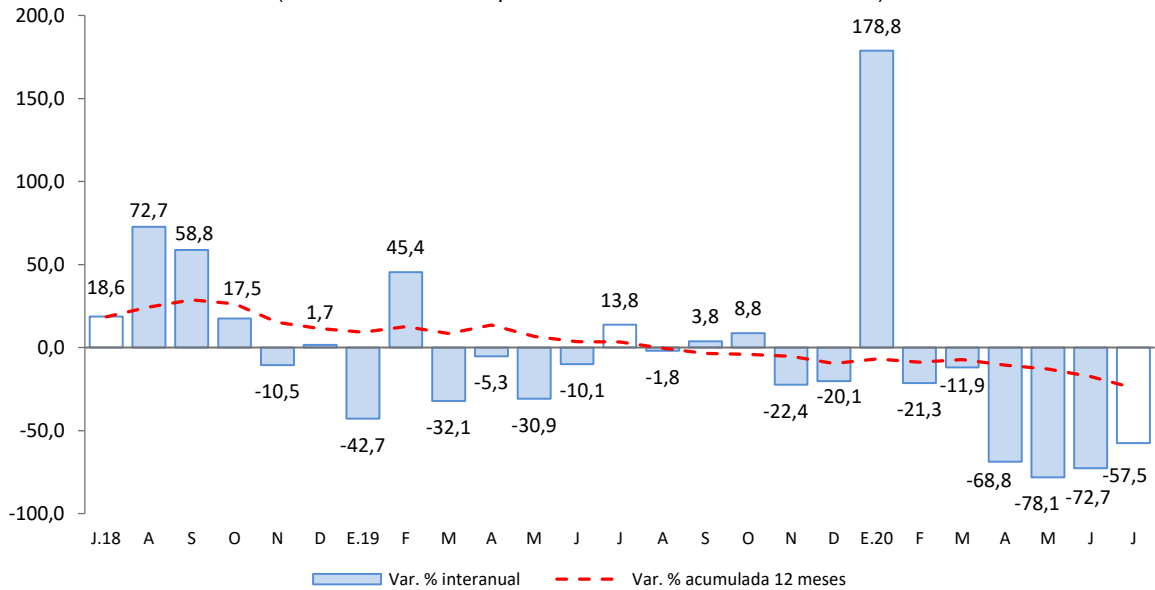

Fuente: MEF.  
 Elaboración: BCRP, Sucursal Cusco. Departamento de Estudios económicos.

- Los principales proyectos ejecutados por el Gobierno nacional en el mes de julio, fueron:
  - Mejoramiento y ampliación de los servicios de salud del establecimiento de salud Challhuahuacho, distrito de Challhuahuacho, provincia de Cotabambas (S/ 2,9 millones).
  - Mejoramiento de los servicios públicos para el desarrollo territorial sostenible en el área de influencia de los ríos Apurímac, Ene y Mantaro: proyecto de desarrollo territorial sostenible (S/ 2,8 millones).
- En el Gobierno regional, los principales proyectos desarrollados fueron:
  - Adquisición de termociclador, cabina de flujo laminar vertical y extractor automatizado de ácidos nucleicos; remodelación de laboratorio regional o de referencia; además de otros activos en el laboratorio molecular del servicio de salud pública de la Dirección Regional de Salud Apurímac, distrito y provincia de Abancay (S/ 1,0 millón).
  - Mejoramiento del complejo deportivo El Olivo, distrito y provincia de Abancay (S/ 873,1 mil).
- Por último, en los Gobiernos locales los proyectos con mayores desembolsos fueron:
  - Mejoramiento y ampliación del sistema de agua potable y saneamiento en los anexos Curanco, Chacacanta, Huayllahirqui, Nuñopata, Conchapallana, Cotanerae, Ttastayoc, Huincho, Ventana, Pumamarca y Nuñoahuayoc del Centro Poblado Pumamarca, distrito de Tambobamba, provincia de Cotabambas (S/ 769,3 mil).
  - Mejoramiento y ampliación del sistema de agua potable e instalación del sistema de saneamiento básico integral en los centros poblados rurales de Pampahuite, Chucauccasa, Tambo-Payquiste y Ahuaytani, distrito de Huayllati, provincia de Grau (S/ 602,4 mil).



## **VI. ANEXOS**

BANCO CENTRAL DE RESERVA DEL PERÚ – SUCURSAL CUSCO

ANEXO 1

APURÍMAC: PRODUCCIÓN AGROPECUARIA 1/  
(Toneladas)

PRODUCTOS	2019						2020						PRODUCTOS	
	Jul.	Ago.	Set.	Oct.	Nov.	Dic.	Ene.	Feb.	Mar.	Abr.	May.	Jun.		Jul.
<b>AGRÍCOLA</b>													<b>AGRÍCOLA</b>	
Alfalfa	10 710	11 894	12 969	14 495	13 634	14 236	18 566	18 581	17 823	17 409	19 266	15 035	16 099	Alfalfa
Amaranto - Kiwicha	1 256	191	0	0	0	0	0	0	0	43	177	1 886	2 179	Amaranto - Kiwicha
Anís	21	0	0	0	0	0	0	0	0	0	0	66	41	Anís
Arveja grano verde	221	145	80	60	171	70	367	498	758	553	508	176	56	Arveja grano verde
Brócoli	6	12	12	12	0	7	14	0	26	28	21	0	8	Brócoli
Camote	157	130	75	120	50	50	60	90	60	133	145	239	100	Camote
Calabaza	0	12	0	0	0	0	0	0	155	337	1 466	273	140	Calabaza
Caña para alcohol	403	110	530	60	510	128	416	105	480	90	430	110	64	Caña para alcohol
Cebada forrajera	265	200	60	200	240	390	180	1 232	2 004	1 475	1 316	330	175	Cebada forrajera
Cebada grano	4 895	1 319	65	0	0	0	0	0	7	100	1 423	4 620	2 104	Cebada grano
Cebolla	127	71	0	20	0	45	0	10	170	133	255	454	23	Cebolla
Chocho o tarhui	693	525	135	353	245	0	0	0	0	27	115	624	307	Chocho o tarhui
Col o Repollo	6	0	0	12	5	5	98	93	20	60	65	16	0	Col o Repollo
Coliflor	40	15	6	43	20	13	30	28	40	18	69	18	6	Coliflor
Frijol grano seco	1 763	1 444	0	0	25	0	33	74	164	1 125	2 333	2 667	792	Frijol grano seco
Haba grano seco	3 268	2 409	0	0	0	0	0	0	42	59	2 539	4 236	3 020	Haba grano seco
Haba grano verde	290	487	168	94	65	84	432	508	835	833	454	291	51	Haba grano verde
Limón	6	10	12	5	7	7	11	53	51	13	11	10	13	Limón
Lúcuma	0	10	7	13	4	3	0	0	0	0	0	0	4	Lúcuma
Mashua o izaño	1 476	384	0	0	0	0	0	0	8	757	3 023	3 403	189	Mashua o izaño
Maíz amarillo duro	753	275	182	0	0	0	20	0	0	1 664	1 043	292	791	Maíz amarillo duro
Maíz amiláceo	8 217	9 549	0	0	0	0	0	0	350	4 753	20 113	17 522	5 694	Maíz amiláceo
Maíz choclo	382	208	120	135	345	584	1 967	1 865	2 186	4 070	1 674	3 552	224	Maíz choclo
Oca	1 804	538	0	0	0	0	0	0	160	2 438	5 579	3 532	478	Oca
Olluco	6 612	2 067	0	0	0	0	0	0	623	4 800	9 933	7 418	1 320	Olluco
Palta	494	146	129	3	0	6	370	493	727	587	316	144	236	Palta
Papa	80 729	41 451	402	655	448	3 268	20 430	11 722	8 204	62 795	103 004	101 090	35 701	Papa
Papaya	3	84	6	1	3	0	9	38	83	54	2	1	4	Papaya
Pasto sudán	50	0	48	0	40	0	40	0	38	0	28	0	14	Pasto sudán
Quinua	2 448	3 202	0	0	0	0	0	0	38	2 690	4 739	3 021	519	Quinua
Rye Grass	7 310	7 981	9 320	8 194	9 051	10 912	12 732	12 949	6 217	10 027	12 403	9 716	10 350	Rye Grass
Sauco	0	0	0	0	0	0	19	101	44	31	12	9	0	Sauco
Tara	566	308	594	278	0	0	0	0	0	0	0	0	359	Tara
Tomate	151	120	160	195	215	280	265	47	52	200	480	58	150	Tomate
Trébol	8 523	9 137	9 770	9 077	10 092	11 999	13 192	13 779	12 588	9 429	11 706	10 037	10 132	Trébol
Trigo	6 441	1 271	0	220	0	0	0	0	0	5	563	4 823	6 106	Trigo
Tuna	0	0	0	0	0	0	1 163	2 429	1 883	393	26	0	0	Tuna
Yuca	249	25	50	104	25	150	60	60	55	80	60	0	85	Yuca
Zanahoria	153	50	15	219	48	214	88	52	188	303	915	801	83	Zanahoria
Zapallo	350	278	500	774	7	421	175	58	288	1 011	1 297	410	68	Zapallo
<b>PECUARIA</b>													<b>PECUARIA</b>	
Carne de vacuno 2/	388	389	387	390	390	388	384	383	394	386	393	387	386	Carne de vacuno 2/
Carne de ovino 2/	80	80	78	77	69	69	75	77	76	79	77	78	78	Carne de ovino 2/
Carne de alpaca 2/	46	46	44	43	42	45	46	50	52	47	45	44	44	Carne de alpaca 2/
Leche	2 836	2 426	2 105	1 942	1 881	1 828	3 498	3 452	3 491	3 601	3 245	3 159	2 833	Leche
Carne de ave 2/	70	62	64	67	66	70	65	57	67	84	71	70	71	Carne de ave 2/
Carne de caprino 2/	16	15	15	15	15	14	17	18	19	19	15	16	16	Carne de caprino 2/

1/ Cifras preliminares.

2/ Peso neto.

FUENTE: MINAGRI.

Elaboración: BCRP, Sucursal Cusco. Departamento de Estudios Económicos.

**ANEXO 2**

**APURÍMAC : PRODUCCIÓN PESQUERA 1/**  
(kg)

SUBSECTORES	2019						2020						SUBSECTORES	
	Jul.	Ago.	Set.	Oct.	Nov.	Dic.	Ene.	Feb.	Mar.	Abr.	May.	Jun.		Jul.
<b>CHD</b>														<b>CHD</b>
1. Fresco	16 948	15 626	11 903	12 168	13 774	12 506	14 875	14 662	11 670	18 136	12 725	12 781	13 655	1. Fresco

1/ Cifras preliminar.

Fuente: PRODUCE.

Elaboración: BCRP, Sucursal Cusco. Departamento de Estudios Económicos.



**ANEXO 3**

**APURÍMAC: PRODUCCIÓN MINERA 1/**

	2019						2020							
	Jul.	Ago.	Set.	Oct.	Nov.	Dic.	Ene.	Feb.	Mar.	Abr.	May.	Jun.	Jul.	
<b>1. MINERÍA METÁLICA 2/</b>														<b>1. MINERÍA METÁLICA 2/</b>
Cobre (TMF)	30 573	34 078	32 353	31 181	34 579	33 940	24 999	21 184	27 136	13 004	21 096	24 276	29 451	Cobre (TMF)
Molibdeno (TMF)	188	150	129	66	144	31	0	0	124	48	174	326	353	Molibdeno (TMF)
Oro (Onzas troy)	4 445	4 746	5 154	4 332	4 345	4 869	5 637	5 908	4 698	3 524	2 492	3 171	3 296	Oro (Onzas troy)
Plata (Onzas troy)	3 537	3 794	4 598	3 472	3 826	4 469	399 634	460 399	229 492	3 376	2 315	374 685	397 673	Plata (Onzas troy)

1/ Cifras preliminares.

2/ Contenido fino.

TMF: Tonelada Métrica Fina.

Fuente: MINEM.

Elaboración: BCRP, Sucursal Cusco. Departamento de Estudios Económicos.



**ANEXO 4**

**APURÍMAC: EXPORTACIÓN POR GRUPO DE PRODUCTO 1/**  
(Valor FOB - Miles de US\$)

	2019						2020							
	Jul.	Ago.	Set.	Oct.	Nov.	Dic.	Ene.	Feb.	Mar.	Abr.	May.	Jun.		Jul.
<b>Productos tradicionales</b>	<b>157 573</b>	<b>170 775</b>	<b>165 138</b>	<b>72 705</b>	<b>121 535</b>	<b>417 345</b>	<b>226 381</b>	<b>133 138</b>	<b>143 446</b>	<b>2 203</b>	<b>95 677</b>	<b>248 480</b>	<b>192 792</b>	<b>Productos tradicionales</b>
Agrícola	128	274	192	276	263	450	468	0	211	0	0	0	64	Agrícola
Mineros	157 446	170 502	164 946	72 429	121 272	416 895	225 913	133 138	143 234	2 203	95 677	248 480	192 728	Mineros
<b>Productos no tradicionales</b>	<b>0</b>	<b>30</b>	<b>121</b>	<b>45</b>	<b>0</b>	<b>54</b>	<b>0</b>	<b>434</b>	<b>109</b>	<b>136</b>	<b>0</b>	<b>66</b>	<b>0</b>	<b>Productos no tradicionales</b>
Agropecuarios	0	26	119	45	0	44	0	434	109	136	0	66	0	Agropecuarios
Maderas y papeles	0	0	0	0	0	0	0	0	0	0	0	0	0	Maderas y papeles
Metal-mecánicos	0	0	0	0	0	0	0	0	0	0	0	0	0	Metal-mecánicos
Minerales no metálicos	0	0	0	0	0	0	0	0	0	0	0	0	0	Minerales no metálicos
Químicos	0	0	1	0	0	0	0	0	0	0	0	0	0	Químicos
Sidero-metalúrgicos y joyería	0	0	0	0	0	0	0	0	0	0	0	0	0	Sidero-metalúrgicos y joyería
Textiles	0	4	0	0	0	3	0	0	0	0	0	0	0	Textiles
Resto	0	0	0	0	0	8	0	0	0	0	0	0	0	Resto
<b>TOTAL EXPORTACIONES</b>	<b>157 573</b>	<b>170 805</b>	<b>165 259</b>	<b>72 750</b>	<b>121 535</b>	<b>417 399</b>	<b>226 381</b>	<b>133 571</b>	<b>143 555</b>	<b>2 340</b>	<b>95 677</b>	<b>248 545</b>	<b>192 792</b>	<b>TOTAL EXPORTACIONES</b>

1/ Cifras preliminares.

Fuente: SUNAT.

Elaboración: BCRP, Sucursal Cusco. Departamento de Estudios Económicos.



ANEXO 5

APURÍMAC: EXPORTACIÓN POR GRUPO DE PRODUCTO 1/

(Valor FOB - Miles de US\$)

	2019						2020							
	Jul.	Ago.	Set.	Oct.	Nov.	Dic.	Ene.	Feb.	Mar.	Abr.	May.	Jun.		Jul.
<b>Productos tradicionales</b>	<b>157 573</b>	<b>170 775</b>	<b>165 138</b>	<b>72 705</b>	<b>121 535</b>	<b>417 345</b>	<b>226 381</b>	<b>133 138</b>	<b>143 446</b>	<b>2 203</b>	<b>95 677</b>	<b>248 480</b>	<b>192 792</b>	<b>Productos tradicionales</b>
<b>Agrícola</b>	<b>128</b>	<b>274</b>	<b>192</b>	<b>276</b>	<b>263</b>	<b>450</b>	<b>468</b>	<b>0</b>	<b>211</b>	<b>0</b>	<b>0</b>	<b>0</b>	<b>64</b>	<b>Agrícola</b>
Café	128	274	192	276	263	450	468	0	211	0	0	0	64	Café
<b>Mineros</b>	<b>157 446</b>	<b>170 502</b>	<b>164 946</b>	<b>72 429</b>	<b>121 272</b>	<b>416 895</b>	<b>225 913</b>	<b>133 138</b>	<b>143 234</b>	<b>2 203</b>	<b>95 677</b>	<b>248 480</b>	<b>192 728</b>	<b>Mineros</b>
Cobre	152 551	164 167	157 690	70 575	113 472	414 276	205 837	127 065	141 870	0	94 207	229 794	169 856	Cobre
Molibdeno	3 983	4 058	5 829	0	3 702	2 619	0	0	1 364	0	1 470	2 211	2 948	Molibdeno
Oro	912	2 082	1 428	1 854	4 098	0	20 076	6 073	0	2 203	0	16 474	19 924	Oro
Plomo	0	194	0	0	0	0	0	0	0	0	0	0	0	Plomo
Demás minerales	0	0	0	0	0	0	0	0	0	0	0	0	0	Demás minerales
<b>Productos no tradicionales</b>	<b>0</b>	<b>30</b>	<b>121</b>	<b>45</b>	<b>0</b>	<b>54</b>	<b>0</b>	<b>434</b>	<b>109</b>	<b>136</b>	<b>0</b>	<b>66</b>	<b>0</b>	<b>Productos no tradicionales</b>
<b>Agropecuarios</b>	<b>0</b>	<b>26</b>	<b>119</b>	<b>45</b>	<b>0</b>	<b>44</b>	<b>0</b>	<b>434</b>	<b>109</b>	<b>136</b>	<b>0</b>	<b>66</b>	<b>0</b>	<b>Agropecuarios</b>
Palta	0	0	0	0	0	0	0	362	109	136	0	66	0	Palta
Quinua	0	14	72	0	0	0	0	72	0	0	0	0	0	Quinua
Resto	0	12	47	45	0	44	0	0	0	0	0	0	0	Resto
<b>Metal-mecánicos</b>	<b>0</b>	<b>0</b>	<b>0</b>	<b>0</b>	<b>0</b>	<b>0</b>	<b>0</b>	<b>0</b>	<b>0</b>	<b>0</b>	<b>0</b>	<b>0</b>	<b>0</b>	<b>Metal-mecánicos</b>
<b>Químicos</b>	<b>0</b>	<b>0</b>	<b>1</b>	<b>0</b>	<b>0</b>	<b>0</b>	<b>0</b>	<b>0</b>	<b>0</b>	<b>0</b>	<b>0</b>	<b>0</b>	<b>0</b>	<b>Químicos</b>
<b>Textiles</b>	<b>0</b>	<b>4</b>	<b>0</b>	<b>0</b>	<b>0</b>	<b>3</b>	<b>0</b>	<b>0</b>	<b>0</b>	<b>0</b>	<b>0</b>	<b>0</b>	<b>0</b>	<b>Textiles</b>
Chales, pañuelos de cuello y artículos similares	0	0	0	0	0	0	0	0	0	0	0	0	0	Chales, pañuelos de cuello y artículos similares
Demás complementos de vestir	0	0	0	0	0	0	0	0	0	0	0	0	0	Demás complementos de vestir
Demás suéteres de lana	0	4	0	0	0	3	0	0	0	0	0	0	0	Demás suéteres de lana
Demás suéteres de pelo fino	0	0	0	0	0	0	0	0	0	0	0	0	0	Demás suéteres de pelo fino
Hilados retorcidos y cableados	0	0	0	0	0	0	0	0	0	0	0	0	0	Hilados retorcidos y cableados
Resto	0	0	0	0	0	0	0	0	0	0	0	0	0	Resto
<b>Resto</b>	<b>0</b>	<b>0</b>	<b>0</b>	<b>0</b>	<b>0</b>	<b>8</b>	<b>0</b>	<b>0</b>	<b>0</b>	<b>0</b>	<b>0</b>	<b>0</b>	<b>0</b>	<b>Resto</b>
<b>TOTAL EXPORTACIONES</b>	<b>157 573</b>	<b>170 805</b>	<b>165 259</b>	<b>72 750</b>	<b>121 535</b>	<b>417 399</b>	<b>226 381</b>	<b>133 571</b>	<b>143 555</b>	<b>2 340</b>	<b>95 677</b>	<b>248 545</b>	<b>192 792</b>	<b>TOTAL EXPORTACIONES</b>

1/ Cifras preliminares.

Fuente: SUNAT.

Elaboración: BCRP, Sucursal Cusco. Departamento de Estudios Económicos.



ANEXO 6

APURÍMAC: CRÉDITOS 1/  
(Saldos en millones de Soles)

ENTIDADES FINANCIERAS	2019						2020							ENTIDADES FINANCIERAS
	Jul.	Ago.	Set.	Oct.	Nov.	Dic.	Ene.	Feb.	Mar.	Abr.	May.	Jun.	Jul.	
I. Banco de la nación 2/	84	84	85	85	85	83	83	82	82	80	79	78	78	I. Banco de la nación 2/
II. Agrobanco 3/	4	2	2	2	3	2	2	2	2	2	2	2	2	II. Agrobanco 3/
III. Banca múltiple	301	304	310	316	323	321	326	332	329	327	334	346	355	III. Banca múltiple
IV. Instituciones no bancarias	741	748	750	757	770	780	780	787	775	765	762	768	811	IV. Instituciones no bancarias
Financieras	129	130	130	131	135	138	139	141	139	136	134	136	139	Financieras
Cajas Municipales	598	605	606	612	622	629	628	633	623	615	615	619	658	Cajas Municipales
Cajas Rurales	13	13	13	13	13	13	13	13	13	12	12	13	13	Cajas Rurales
Edpymes	1	1	1	1	1	1	1	1	1	1	1	1	1	Edpymes
<b>TOTAL</b>	<b>1 130</b>	<b>1 138</b>	<b>1 147</b>	<b>1 161</b>	<b>1 180</b>	<b>1 187</b>	<b>1 192</b>	<b>1 204</b>	<b>1 187</b>	<b>1 173</b>	<b>1 177</b>	<b>1 194</b>	<b>1 246</b>	<b>TOTAL</b>
En M/N	1 127	1 135	1 144	1 158	1 178	1 184	1 189	1 202	1 185	1 171	1 175	1 191	1 243	En M/N
En M/E	3	3	3	3	3	3	3	3	3	3	3	3	2	En M/E

1/ Cifras Preliminares.

2/ Considera solo los créditos de consumo e hipotecario.

3/ No considera los créditos a las demás empresas del sistema financiero.

Fuente: SBS.

Elaboración: BCRP, Sucursal Cusco. Departamento de Estudios Económicos.



**ANEXO 7**

**APURÍMAC: CARTERA PESADA 1/  
(En porcentajes)**

ENTIDADES FINANCIERAS	2019							2020						ENTIDADES FINANCIERAS
	Jun.	Jul.	Ago.	Set.	Oct.	Nov.	Dic.	Ene.	Feb.	Mar.	Abr.	May.	Jun.	
<b>I. Banco de la nación</b>	1,6	1,7	1,8	1,8	1,8	1,8	1,9	1,9	1,8	1,9	1,9	2,1	2,2	<b>I. Banco de la nación</b>
<b>II. Agrobanco</b>	40,7	53,8	53,7	52,6	46,4	45,1	32,5	31,0	30,7	30,6	30,0	29,1	28,9	<b>II. Agrobanco</b>
<b>III. Banca múltiple</b>	5,7	5,7	6,1	6,0	5,5	5,3	4,8	4,8	4,6	4,5	5,1	4,2	3,8	<b>III. Banca múltiple</b>
<b>IV. Instituciones no bancarias</b>	4,5	4,9	5,0	5,0	4,9	4,7	4,4	4,5	4,5	4,4	4,5	4,5	4,5	<b>IV. Instituciones no bancarias</b>
Cajas Municipales	4,4	4,7	4,9	4,8	4,8	4,6	4,3	4,4	4,4	4,4	4,4	4,4	4,5	Cajas Municipales
Cajas Rurales de Ahorro y Crédito	9,2	11,7	11,9	14,2	17,2	18,1	16,6	17,3	17,2	17,6	18,5	18,4	17,4	Cajas Rurales de Ahorro y Crédito
Edpymes	0,0	100,0	100,0	100,0	0,0	11,4	4,9	7,6	11,5	11,4	11,5	11,8	11,7	Edpymes
Financieras	4,6	4,5	4,5	4,1	4,0	3,9	3,6	3,7	3,7	3,6	3,6	3,5	3,3	Financieras
<b>TOTAL</b>	<b>4,7</b>	<b>5,0</b>	<b>5,1</b>	<b>5,0</b>	<b>4,9</b>	<b>4,8</b>	<b>4,4</b>	<b>4,5</b>	<b>4,4</b>	<b>4,3</b>	<b>4,5</b>	<b>4,3</b>	<b>4,2</b>	<b>TOTAL</b>

1/ Cifras Preliminares.

Fuente: SBS.

Elaboración: BCRP, Sucursal Cusco. Departamento de Estudios Económicos.

ANEXO 8

APURÍMAC: DEPÓSITOS 1/  
(Saldos en millones de Soles)

ENTIDADES FINANCIERAS	2019						2020							ENTIDADES FINANCIERAS
	Jul.	Ago.	Set.	Oct.	Nov.	Dic.	Ene.	Feb.	Mar.	Abr.	May.	Jun.	Jul.	
I. Banco de la nación	256	259	254	262	269	291	302	291	312	335	339	332	325	I. Banco de la nación
II. Banca múltiple	474	479	506	505	524	536	549	531	532	546	598	608	630	II. Banca múltiple
III. Instituciones no bancarias	311	312	315	319	323	331	332	332	318	311	321	327	350	III. Instituciones no bancarias
Financieras	59	58	58	58	60	61	62	62	60	58	59	61	62	Financieras
Cajas Municipales	251	253	255	259	262	268	269	269	257	252	260	265	286	Cajas Municipales
Cajas Rurales	1	1	1	1	1	1	1	1	1	1	1	1	1	Cajas Rurales
<b>TOTAL</b>	<b>1 041</b>	<b>1 050</b>	<b>1 075</b>	<b>1 086</b>	<b>1 115</b>	<b>1 158</b>	<b>1 183</b>	<b>1 154</b>	<b>1 162</b>	<b>1 191</b>	<b>1 257</b>	<b>1 267</b>	<b>1 305</b>	<b>TOTAL</b>
En M/N	983	992	1 015	1 026	1 053	1 093	1 115	1 088	1 096	1 123	1 184	1 193	1 231	En M/N
En M/E	58	58	61	60	62	65	68	66	66	69	73	74	74	En M/E

1/ Cifras Preliminares.

Fuente: SBS.

Elaboración: BCRP, Sucursal Cusco. Departamento de Estudios Económicos.

ANEXO 9

APURÍMAC: EJECUCIÓN DEL PRESUPUESTO PÚBLICO  
(Millones de Soles)

TIPO	2019						2020						TIPO	
	Jul.	Ago.	Set.	Oct.	Nov.	Dic.	Ene.	Feb.	Mar.	Abr.	May.	Jun.		Jul.
<b>I. GASTOS CORRIENTES</b>	<b>149</b>	<b>128</b>	<b>117</b>	<b>174</b>	<b>126</b>	<b>227</b>	<b>102</b>	<b>129</b>	<b>145</b>	<b>160</b>	<b>168</b>	<b>126</b>	<b>148</b>	<b>I. GASTOS CORRIENTES</b>
Gobierno Nacional	62	46	35	85	37	55	33	53	66	81	92	45	60	Gobierno Nacional
Gobierno Regional	70	65	66	72	72	131	63	62	64	66	64	68	72	Gobierno Regional
Gobiernos Locales	17	16	17	17	17	41	6	13	14	13	12	13	16	Gobiernos Locales
<b>Remuneraciones</b>	<b>69</b>	<b>62</b>	<b>64</b>	<b>66</b>	<b>70</b>	<b>91</b>	<b>67</b>	<b>63</b>	<b>62</b>	<b>64</b>	<b>64</b>	<b>64</b>	<b>74</b>	<b>Remuneraciones</b>
Gobierno Nacional	14	12	13	13	13	16	12	11	11	11	12	11	13	Gobierno Nacional
Gobierno Regional	52	47	49	50	54	71	53	49	49	51	50	51	57	Gobierno Regional
Gobiernos Locales	3	2	2	3	2	4	2	3	3	2	2	3	3	Gobiernos Locales
<b>Bienes y Servicios</b>	<b>49</b>	<b>42</b>	<b>38</b>	<b>67</b>	<b>39</b>	<b>82</b>	<b>29</b>	<b>30</b>	<b>29</b>	<b>46</b>	<b>32</b>	<b>35</b>	<b>48</b>	<b>Bienes y Servicios</b>
Gobierno Nacional	24	16	13	38	14	21	19	10	7	24	12	11	26	Gobierno Nacional
Gobierno Regional	13	15	14	18	15	36	6	10	12	11	11	14	11	Gobierno Regional
Gobiernos Locales	12	11	11	10	10	25	4	10	11	11	9	10	12	Gobiernos Locales
<b>Transferencias 1/</b>	<b>30</b>	<b>24</b>	<b>15</b>	<b>41</b>	<b>17</b>	<b>54</b>	<b>6</b>	<b>36</b>	<b>53</b>	<b>50</b>	<b>71</b>	<b>27</b>	<b>26</b>	<b>Transferencias 1/</b>
Gobierno Nacional	23	18	9	34	10	18	2	33	49	47	68	23	21	Gobierno Nacional
Gobierno Regional	5	4	3	3	3	23	4	3	3	3	3	3	4	Gobierno Regional
Gobiernos Locales	2	3	3	4	4	12	0	0	0	0	1	1	1	Gobiernos Locales
<b>II. FORMACIÓN BRUTA DE CAPITAL</b>	<b>117</b>	<b>93</b>	<b>117</b>	<b>135</b>	<b>107</b>	<b>197</b>	<b>39</b>	<b>36</b>	<b>48</b>	<b>20</b>	<b>15</b>	<b>23</b>	<b>51</b>	<b>II. FORMACIÓN BRUTA DE CAPITAL</b>
Gobierno Nacional	57	30	31	67	30	51	13	7	15	6	6	7	13	Gobierno Nacional
Gobierno Regional	21	20	27	34	37	51	18	10	13	5	4	8	18	Gobierno Regional
Gobiernos Locales	38	42	59	33	39	95	7	19	20	9	4	8	19	Gobiernos Locales
<b>III. OTROS GASTOS DE CAPITAL 2/</b>	<b>5</b>	<b>0</b>	<b>0</b>	<b>0</b>	<b>0</b>	<b>0</b>	<b>0</b>	<b>0</b>	<b>0</b>	<b>0</b>	<b>0</b>	<b>0</b>	<b>9</b>	<b>III. OTROS GASTOS DE CAPITAL 2/</b>
<b>GASTO NO FINANCIERO TOTAL (I+II+III)</b>	<b>271</b>	<b>221</b>	<b>234</b>	<b>309</b>	<b>233</b>	<b>425</b>	<b>141</b>	<b>165</b>	<b>192</b>	<b>180</b>	<b>183</b>	<b>149</b>	<b>207</b>	<b>GASTO NO FINANCIERO TOTAL (I+II+III)</b>
<b>Gobierno Nacional</b>	<b>119</b>	<b>76</b>	<b>65</b>	<b>152</b>	<b>67</b>	<b>107</b>	<b>47</b>	<b>60</b>	<b>82</b>	<b>87</b>	<b>98</b>	<b>52</b>	<b>82</b>	<b>Gobierno Nacional</b>
<b>Gobierno Regional</b>	<b>97</b>	<b>86</b>	<b>92</b>	<b>106</b>	<b>109</b>	<b>182</b>	<b>81</b>	<b>72</b>	<b>77</b>	<b>70</b>	<b>69</b>	<b>75</b>	<b>91</b>	<b>Gobierno Regional</b>
<b>Gobiernos Locales</b>	<b>55</b>	<b>59</b>	<b>76</b>	<b>51</b>	<b>56</b>	<b>136</b>	<b>14</b>	<b>33</b>	<b>34</b>	<b>23</b>	<b>16</b>	<b>22</b>	<b>35</b>	<b>Gobiernos Locales</b>

1/ Incluye el pago de pensiones, donaciones y otros gastos corrientes.

2/ Incluye donaciones y transferencias.

Información actualizada al 31 de julio de 2020.

Fuente: MEF.

Elaboración: BCRP, Sucursal Cusco. Departamento de Estudios Económicos.



ANEXO 10

APURÍMAC: INGRESOS CORRIENTES DEL GOBIERNO CENTRAL 1/  
(Millones de soles)

INGRESOS	2019						2020							INGRESOS
	Jul.	Ago.	Set.	Oct.	Nov.	Dic.	Ene.	Feb.	Mar.	Abr.	May.	Jun.	Jul.	
<b>I. INGRESOS TRIBUTARIOS</b>	9	8	9	10	9	11	12	9	6	3	3	5	8	<b>I. INGRESOS TRIBUTARIOS</b>
<b>1. Impuestos a los ingresos</b>	4	4	4	5	4	6	6	4	3	2	2	3	4	<b>1. Impuestos a los ingresos</b>
- Personas Naturales	2	2	2	2	1	3	2	2	2	1	1	1	2	- Personas Naturales
- Personas Jurídicas	2	2	3	3	3	3	3	2	1	0	0	1	1	- Personas Jurídicas
- Regularización	0	0	0	0	0	0	0	0	0	0	0	0	1	- Regularización
<b>2. Impuestos a la importación</b>														<b>2. Impuestos a la importación</b>
<b>3. Impuesto General a las Ventas</b>	4	4	4	4	4	4	6	4	3	1	1	2	3	<b>3. Impuesto General a las Ventas</b>
- Operaciones Internas	4	4	4	4	4	4	6	4	3	1	1	2	3	- Operaciones Internas
- Operaciones Externas														- Operaciones Externas
<b>4. Impuesto Selectivo al Consumo</b>	0	0	0	0	0	0	0	0	0		0	0	0	<b>4. Impuesto Selectivo al Consumo</b>
<b>5. Otros Ingresos tributarios</b>	1	1	1	1	1	1	1	1	0	0	0	0	1	<b>5. Otros Ingresos tributarios</b>
<b>II. INGRESOS NO TRIBUTARIOS</b>	1	0	1	1	1	1	2	0	0	0	0	0	1	<b>II. INGRESOS NO TRIBUTARIOS</b>
<b>INGRESOS CORRIENTES (I+II)</b>	<b>10</b>	<b>9</b>	<b>10</b>	<b>11</b>	<b>10</b>	<b>11</b>	<b>14</b>	<b>10</b>	<b>6</b>	<b>3</b>	<b>3</b>	<b>5</b>	<b>9</b>	<b>INGRESOS CORRIENTES (I+II)</b>

1/ Debido al redondeo de los datos parciales, los totales pueden diferir de la suma de las partes.

Fuente: SUNAT.

Elaboración: BCRP, Sucursal Cusco. Departamento de Estudios Económicos.