

**BANCO CENTRAL DE RESERVA DEL PERÚ**  
SUCURSAL CUSCO



**APURÍMAC: Síntesis de Actividad Económica**  
**Junio 2020<sup>1</sup>**

**Departamento de Estudios Económicos**

---

<sup>1</sup> En la elaboración del presente informe participaron Víctor Chique, José Apaza y Juniors Sánchez.

## ÍNDICE

	<i>Página</i>
<b>RESUMEN EJECUTIVO .....</b>	<b>3</b>
<b>I. ACTIVIDAD PRODUCTIVA.....</b>	<b>5</b>
1. Actividad Primaria .....	5
1.1 Sector agropecuario.....	5
1.2 Sector pesca .....	6
1.3 Sector minería.....	7
2. Otros indicadores sectoriales.....	8
2.1 Arribos a los establecimientos de hospedaje.....	8
<b>II. ASPECTOS LABORALES .....</b>	<b>9</b>
1. Empleo .....	9
<b>III. SECTOR EXTERNO.....</b>	<b>10</b>
1. Exportaciones.....	10
<b>IV. CRÉDITO Y DEPÓSITOS.....</b>	<b>11</b>
1. Crédito.....	11
2. Depósitos .....	12
<b>V. EJECUCIÓN DEL PRESUPUESTO PÚBLICO .....</b>	<b>14</b>
1. Gasto no financiero .....	14
2. Gastos corrientes .....	14
3. Formación bruta de capital.....	14
<b>VI. ANEXOS .....</b>	<b>17</b>



## RESUMEN EJECUTIVO

---

### Principales hechos de importancia

- Los indicadores de la actividad primaria mostraron resultados negativos en junio de 2020. La producción **agropecuaria** fue menor en 18,8 por ciento interanual y, la **actividad minera** decreció 11,0 por ciento.
- En otros indicadores de la actividad económica, el **saldo de crédito** se incrementó en 7,1 por ciento; sin embargo, la **formación bruta de capital** reportó una disminución de 72,7 por ciento.

### Actividad Primaria

- El **sector agropecuario** mostró una caída de 18,8 por ciento en junio, debido a una menor producción de frijol grano seco, maíz amiláceo y papa. No obstante, la producción en el primer semestre del año se expandió 9,6 por ciento interanual, asociada al incremento en la producción de amaranto-kiwicha, quinua, maíz amiláceo y papa.
- En marzo el **sector pesca** disminuyó 36,3 por ciento interanual, debido a una menor producción de trucha. Asimismo, en el primer trimestre la producción disminuyó 29,2 por ciento respecto a similar periodo del año anterior.
- La **actividad minera** cayó 11,0 por ciento interanual en junio, explicado por una menor producción de cobre. En el mismo sentido, la actividad decreció 27,2 por ciento en el primer semestre de 2020 debido a la menor producción de cobre, la misma que fue afectada por la cuarentena.

### Otros Indicadores de Actividad Económica

- El **saldo de crédito** ascendió a S/ 1 194 millones al cierre del mes de junio. El monto alcanzado mostró un incremento de 7,1 por ciento con respecto a junio de 2019. El crédito a empresas se expandió 8,7 por ciento y a personas 4,9 por ciento.
- La **inversión pública** (S/ 23 millones) se redujo en 72,7 por ciento interanual en términos reales, debido a los menores desembolsos en los tres niveles de Gobierno. Asimismo, el gasto en el primer semestre cayó 45,0 por ciento, habiendo una menor ejecución del gasto en los tres niveles de Gobierno.

**CUADRO N° 1**  
**OTROS INDICADORES DE ACTIVIDAD ECONÓMICA**  
 (Variación % respecto a similar mes del año anterior)

	Ene. 20	Feb. 20	Mar. 20	Abr. 20	May. 20	Jun. 20
Arribos a los establecimientos de hospedaje	n.d.	n.d.	n.d.	n.d.	n.d.	n.d.
Crédito total 1/	↑ 11,6	↑ 11,9	↑ 9,0	↑ 6,9	↑ 5,8	↑ 7,1
Crédito de consumo 1/	↑ 16,4	↑ 17,9	↑ 14,8	↑ 12,1	↑ 8,7	↑ 6,1
Crédito hipotecario 1/	↑ 3,4	↑ 3,2	↑ 1,0	↑ 0,2	↓ -1,1	↓ -5,5
Inversión Pública 2/	↑ 178,8	↓ -21,3	↓ -11,9	↓ -68,8	↓ -78,1	↓ -72,7

1/ En términos nominales.

2/ En términos reales.

Fuentes: MINCETUR, SBS y MEF.

## I. ACTIVIDAD PRODUCTIVA

### 1. Actividad Primaria

#### 1.1 Sector agropecuario

- En junio, la actividad agropecuaria se contrajo 18,8 por ciento en comparación a similar mes de 2019, como resultado de una menor producción del subsector agrícola (-19,6 por ciento) y pecuaria (-0,2 por ciento). En cambio, en el primer semestre el sector creció 9,6 por ciento interanual.
- La reducción del subsector agrícola fue explicada por una menor producción orientada al mercado interno (-23,4 por ciento), debido a una menor producción de frijol grano seco (-37,4 por ciento), maíz amiláceo (-31,8 por ciento) y papa (-25,9 por ciento); mientras que, la producción orientada al mercado externo y agroindustria se incrementó en 20,0 por ciento, principalmente por una mayor producción de amaranto-kiwicha (174,7 por ciento). No obstante, entre enero y junio, el subsector mejoró 10,9 por ciento respecto al mismo periodo del año anterior, por las mayores cosechas de amaranto-kiwicha (154,9 por ciento), quinua (85,4 por ciento), maíz amiláceo (11,9 por ciento) y papa (6,7 por ciento).
- El subsector pecuario retrocedió levemente en junio (-0,2 por ciento), por una menor producción de carne de ovino (-1,3 por ciento). Así, entre enero y junio, la producción pecuaria disminuyó 0,2 por ciento interanual.

**CUADRO N° 2**  
**SECTOR AGROPECUARIO 1/**  
(Miles de Toneladas)

Subsectores	Estructura Porcentual 2018 2/	Junio				Enero - Junio			
		2019	2020	Var.%	Contribución al crecimiento 3/	2019	2020	Var.%	Contribución al crecimiento 3/
<b>AGRÍCOLA</b>	<b>85,5</b>			<b>-19,6</b>	<b>-18,8</b>			<b>10,9</b>	<b>9,6</b>
<b>Orientada al mercado externo y agroindustria 2/</b>	<b>7,7</b>			<b>20,0</b>	<b>1,7</b>			<b>37,1</b>	<b>2,7</b>
Amaranto - kiwicha	1,1	0,7	1,8	174,7	2,3	0,8	2,1	154,9	1,1
Quinua	2,3	2,8	3,0	9,5	0,2	5,7	10,5	85,4	1,8
Caña para alcohol	0,0	0,1	0,2	58,3	0,0	2,2	2,1	-4,0	0,0
Tara	0,2	0,0	0,0	-100,0	0,0	0,0	0,0	-100,0	0,0
Palta	1,1	0,3	0,1	-47,4	-0,1	3,6	2,6	-27,6	-0,4
Haba grano seco	2,3	4,4	4,2	-4,5	-0,2	6,3	6,9	9,9	0,2
Maíz amarillo duro	0,6	1,6	0,3	-81,9	-0,6	3,6	3,0	-15,1	-0,1
Anís	0,1	0,0	0,0	-	-	0,0	0,0	-	-
<b>Orientada al mercado interno 2/</b>	<b>77,8</b>			<b>-23,4</b>	<b>-20,4</b>			<b>8,6</b>	<b>6,9</b>
Papa	40,7	136,5	101,1	-25,9	-11,3	287,8	307,2	6,7	2,7
Maíz amiláceo	12,7	25,7	17,5	-31,8	-7,0	38,2	42,7	11,9	1,7
Frijol grano seco	3,4	4,3	2,7	-37,4	-2,3	7,5	6,4	-14,3	-0,7
Cebada grano	1,2	6,1	4,6	-23,8	-0,6	7,3	6,2	-15,7	-0,2
Maíz morado	0,1	0,9	0,0	-100,0	-0,5	0,9	0,1	-86,6	-0,2
Arveja grano seco	0,7	1,5	1,0	-33,8	-0,5	1,9	1,6	-14,6	-0,1
Calabaza	0,2	1,4	0,3	-80,0	-0,2	2,5	2,2	-10,1	0,0
Maíz choclo	2,3	2,7	3,6	33,8	0,4	16,7	15,3	-8,3	-0,2
Avena grano	0,1	0,4	1,1	203,7	0,4	0,4	1,8	368,3	0,3
Trigo	1,5	3,3	4,8	45,0	0,9	3,9	5,4	37,1	0,4
<b>PECUARIO</b>	<b>14,5</b>			<b>-0,2</b>	<b>0,0</b>			<b>-0,2</b>	<b>0,0</b>
Carne de ovino 4/	0,7	0,1	0,1	-1,3	0,0	0,5	0,5	-0,9	0,0
Carne de vacuno 4/	4,2	0,4	0,4	-0,3	0,0	2,3	2,3	-0,5	0,0
Carne de ave 4/	0,6	0,1	0,1	0,0	0,0	0,4	0,4	0,0	0,0
Leche	5,6	3,2	3,2	0,0	0,0	20,4	20,4	0,3	0,0
Carne de porcino 4/	2,0	0,2	0,2	0,4	0,0	1,4	1,4	0,0	0,0
<b>SECTOR AGROPECUARIO</b>	<b>100,0</b>			<b>-18,8</b>	<b>-18,8</b>			<b>9,6</b>	<b>9,6</b>

1/ Cifras preliminares.

2/ Estimado a precios del 2007.

3/ Con base en la estructura de similar periodo 2019.

4/ Peso neto.

Fuente: MINAGRI.

Elaboración: BCRP, Sucursal Cusco. Departamento de Estudios Económicos.



- En cuanto al avance de las siembras de la campaña agrícola 2019/2020, con datos al mes de enero, se instaló un total de 90 223 hectáreas, extensión menor en 5,5 por ciento con respecto a similar periodo de la campaña anterior; se registró una disminución de la siembra de haba grano verde (-49,2 por ciento), frijol caupi grano seco (-22,7 por ciento) y papa (-5,4 por ciento). No obstante, en la siembra de cultivos permanentes y semipermanentes se instaló una mayor extensión de palta (970,8 por ciento).

**CUADRO N° 3**  
**SUPERFICIE SEMBRADA 1/**  
(Hectáreas)

	Campaña agrícola 2/		Variación	
	2018/2019	2019/2020	Absoluta	Porcentual
<b>CULTIVOS TRANSITORIOS</b>	<b>95 059</b>	<b>89 619</b>	<b>-5 440</b>	<b>-5,7</b>
Papa	23 361	22 093	-1 268	-5,4
Frijol caupi grano seco	5 218	4 036	-1 182	-22,7
Haba grano verde	1 597	811	-786	-49,2
Cebada	5 114	4 392	-722	-14,1
Maíz amiláceo	25 623	24 967	-656	-2,6
Maíz amarillo duro	2 193	1 683	-510	-23,3
Haba grano seco	5 544	5 129	-415	-7,5
Frijo grano verde	618	330	-288	-46,6
Arveja grano seco	1 379	1 129	-250	-18,1
Quinua	5 427	5 181	-246	-4,5
Chocho o tarhui	1 008	1 159	151	15,0
Chia	315	490	175	55,6
Avena forrajera	774	973	199	25,7
Avena grano	265	523	258	97,4
Kiwicha	1 133	1 869	736	65,0
Otros	15 490	14 854	-636	-4,1
<b>CULTIVOS PERMANENTES Y SEMIPERMANENTES</b>	<b>408</b>	<b>604</b>	<b>196</b>	<b>48,0</b>
Palta	24	257	233	970,8
Trébol	11	51	40	363,6
Chirimoya	7	45	38	542,9
Papaya	1	14	13	1 300,0
Tuna	77	3	-74	-96,1
Otros	288	234	-54	-18,8
<b>Total</b>	<b>95 467</b>	<b>90 223</b>	<b>-5 244</b>	<b>-5,5</b>

1/ Cifras preliminares.

2/ En agosto 2019 - enero 2020.

Fuente: MINAGRI.

Elaboración: BCRP, Sucursal Cusco. Departamento de Estudios Económicos.

## 1.2 Sector pesca

- La producción pesquera mostró una disminución de 36,3 por ciento interanual en marzo, debido a una menor producción de trucha (-37,1 por ciento). La producción de trucha se redujo de 16 toneladas en marzo de 2019 a 10 toneladas en marzo de 2020.
- En el primer trimestre, la actividad pesquera decreció 29,2 por ciento, debido principalmente a una menor extracción de trucha (31,6 por ciento).

**CUADRO N° 4**  
**SECTOR PESCA 1/**  
(En toneladas)

Subsectores	Marzo			Enero - Marzo		
	2019	2020	Var. %	2019	2020	Var. %
<b>Consumo Humano Directo (CHD)</b>						
Fresco	17	11	-35,0	56	41	-27,6
<b>SECTOR PESCA 2/</b>			<b>-36,3</b>			<b>-29,2</b>

1/ Cifras preliminares.

2/ Estimado a precios de 2007.

Fuente: PRODUCE.

Elaboración: BCRP, Sucursal Cusco. Departamento de Estudios Económicos.



### 1.3 Sector minería

- En junio, la producción minera fue menor en 11,0 por ciento con respecto a junio de 2019, debido a una menor producción de cobre (-18,8 por ciento). En cuanto a la producción cuprífera nacional, la región contribuyó con el 13,4 por ciento, después de Áncash (19,2 por ciento) y Arequipa (19,0 por ciento).
- Así, en el primer semestre el sector mostró una disminución de 27,2 por ciento en comparación con el mismo periodo de 2019, debido a una menor producción de molibdeno (-37,5 por ciento) y cobre (-29,1 por ciento). Este resultado obedece a las medidas de emergencia sanitaria que estableció el Gobierno.

**CUADRO N° 5  
SECTOR MINERÍA 1/**

Mineral	Estructura Porcentual 2018 2/	Junio				Enero - Junio			
		2019	2020	Var.%	Contribución 3/	2019	2020	Var.%	Contribución 3/
Cobre (TMF)	92,5	29 914	24 276	-18,8	-17,3	185 830	131 695	-29,1	-27,1
Molibdeno (TMF)	5,0	215	326	51,6	3,6	1 075	672	-37,5	-2,2
Oro (Onzas troy)	2,5	2 780	3 171	14,1	0,1	17 909	25 431	42,0	0,5
Plata (Onzas troy)	0,0	2 186	374 685	17 038,2	2,5	14 050	1 469 900	10 362,0	1,6
<b>SECTOR MINERÍA 2/</b>	<b>100,0</b>			<b>-11,0</b>	<b>-11,0</b>			<b>-27,2</b>	<b>-27,2</b>

1/ Cifras preliminares.

2/ Estimado a precios de 2007.

3/ Con base en la estructura de similar periodo de 2019.

TMF: Tonelada Métrica Fina.

Fuente: Ministerio de Energía y Minas (MINEM).

Elaboración: BCRP, Sucursal Cusco, Departamento de Estudios Económicos.

**GRÁFICO N° 1  
EVOLUCIÓN DE LA PRODUCCIÓN MINERA**  
(Variación % real respecto a similar mes del año anterior)

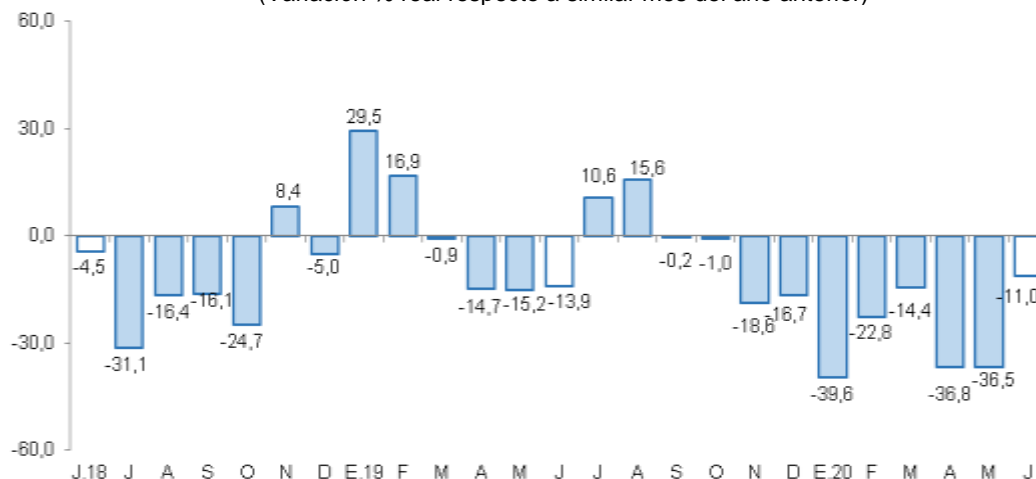

Fuente: MINEM.

Elaboración: BCRP, Sucursal Cusco, Departamento de Estudios Económicos.

- El precio promedio mensual de cobre mostró un crecimiento de 9,7 por ciento con respecto a la cotización de mayo, situándose en ctv. US\$/lb 261,0. El resultado fue favorecido por el optimismo en la recuperación económica luego del incremento de puestos de trabajo en Estados Unidos en mayo, la reactivación de algunas ramas industriales, reapertura en diversos países, disminución de inventario en la bolsa de Shanghai y las expectativas de más medidas de estímulo de China.



## 2. Otros indicadores sectoriales

### 2.1 Arribos a los establecimientos de hospedaje

- El arribo de turistas a los establecimientos de hospedaje de Apurímac, alcanzó los 73 152 visitantes en diciembre de 2019, número mayor en 16,0 por ciento respecto al mismo mes del año 2018. Este incremento estuvo asociado a los mayores arribos de extranjeros (20,6 por ciento) y nacionales (16,0 por ciento).
- En turistas extranjeros se observó mayores llegadas de Argentina (193,8 por ciento), Chile (108,3 por ciento), Brasil (42,9 por ciento) y Colombia (17,2 por ciento); asimismo, en turistas nacionales fue explicado por las mayores visitas provenientes de Junín (430,0 por ciento), Arequipa (220,3 por ciento) y Lima Provincias (74,9 por ciento).
- En el mismo sentido, en 2019, los arribos a la región crecieron 11,3 por ciento respecto a 2018; por los mayores arribos de turistas extranjeros (26,6 por ciento) y nacionales (11,2 por ciento).

**GRÁFICO N° 2**  
**EVOLUCIÓN DE ARRIBOS A ESTABLECIMIENTOS DE HOSPEDAJE**  
 (Variación % real respecto a similar mes del año anterior)

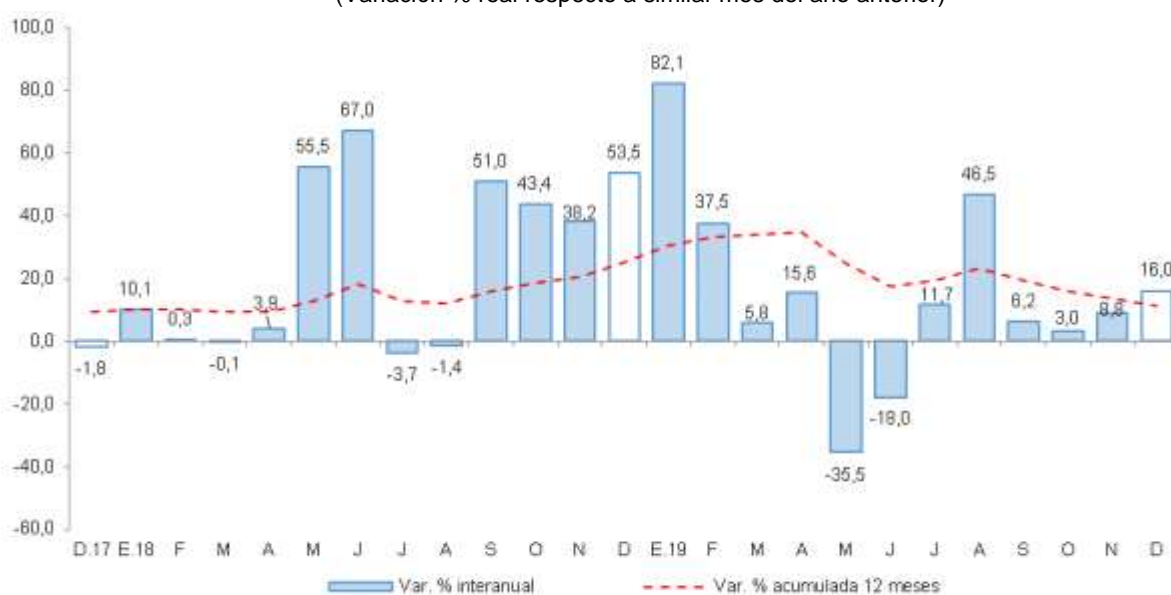

Fuente: MINCETUR - Encuesta Mensual a Establecimientos de Hospedaje Temporal.  
 Elaboración: BCRP, Sucursal Cusco, Departamento de Estudios Económicos.





## II. ASPECTOS LABORALES

### 1. Empleo

- El índice de empleo formal en las empresas de 10 a más trabajadores de la ciudad de Abancay descendió 7,3 por ciento interanual en diciembre. Este comportamiento estuvo determinado por las menores contrataciones en el sector servicios (-14,3 por ciento), compensado en parte por el incremento en comercio (49,8 por ciento).
- Pese a ello, el empleo formal aumentó 1,0 por ciento en 2019, principalmente por la mayor demanda de trabajadores del sector comercio (46,4 por ciento), siendo atenuado por la menor demanda de trabajadores del sector servicios (-4,7 por ciento). En cuanto a transporte, almacenamiento y comunicaciones, la caída es explicada por un efecto base, dado que desde abril las empresas del rubro no reportan información al Ministerio de Trabajo y Promoción del Empleo (MTPE).

**CUADRO N° 6**  
**CIUDAD DE ABANCAY: ÍNDICE MENSUAL DE EMPLEO EN EMPRESAS PRIVADAS**  
**FORMALES DE 10 Y MÁS TRABAJADORES POR RAMA DE ACTIVIDAD ECONÓMICA 1/**  
 (Octubre 2010=100)

Sector	Diciembre			Enero - Diciembre		
	2018	2019	Var. %	2018	2019	Var. %
Comercio	113,8	170,5	49,8	100,6	147,2	46,4
Transporte, almacenamiento y comunicaciones	160,0	-	-	202,5	48,3	-76,1
Servicios 2/	144,1	123,5	-14,3	128,4	122,4	-4,7
<b>TOTAL</b>	<b>140,5</b>	<b>130,2</b>	<b>-7,3</b>	<b>125,6</b>	<b>126,8</b>	<b>1,0</b>

Nota: La información corresponde al primer día de cada mes.

1/ Cifras preliminares.

2/ Conformada por las subramas servicios prestados a empresas, restaurantes y hoteles, establecimientos financieros, enseñanza, servicios sociales y comunales; y electricidad, gas y agua.

Fuente: MTPE - Encuesta Nacional de Variación Mensual del Empleo (ENVME).

Elaboración: BCRP, Sucursal Cusco. Departamento de Estudios Económicos.

**GRÁFICO N° 3**  
**CIUDAD DE ABANCAY: EMPLEO FORMAL URBANO EN EMPRESAS DE 10 A MÁS**  
**TRABAJADORES**

(Variación % respecto a similar mes del año anterior)

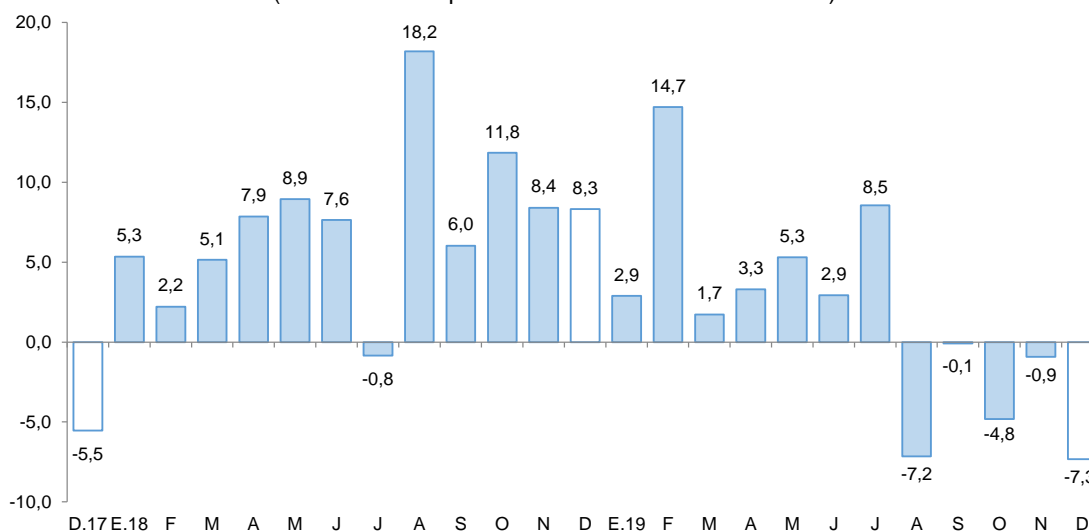

Fuente: MTPE.

Elaboración: BCRP, Sucursal Cusco. Departamento de Estudios Económicos.



### III. SECTOR EXTERNO

#### 1. Exportaciones

- Las exportaciones sumaron US\$ 251,5 millones en junio, monto mayor en 22,4 por ciento a lo registrado en junio de 2019, principalmente por los mayores envíos de productos tradicionales (22,3 por ciento).
- El incremento de los envíos de productos tradicionales (22,3 por ciento) fue asociado a los mayores envíos de productos mineros, específicamente oro y cobre (15,9 por ciento).
- En junio el volumen embarcado de concentrado de cobre de Las Bambas aumentó 33,2 por ciento respecto al volumen enviado en junio de 2019.
- En el primer semestre, las exportaciones ascendieron a US\$ 853,1 millones, mayor en 2,9 por ciento con respecto a lo exportado en el mismo periodo de 2019. Las exportaciones de productos no tradicionales aumentaron 282,6 por ciento y de productos tradicionales 2,8 por ciento.
- Las exportaciones en los primeros seis meses de 2020 tuvieron como destino principalmente: China (44,0 por ciento), Corea del Sur (23,6 por ciento) y Japón (14,3 por ciento), siendo cobre el principal producto enviado a estos mercados.

**CUADRO N° 7**  
**EXPORTACIONES POR GRUPO DE PRODUCTOS 1/**  
(Valor FOB en miles de US\$)

	Estructura %	Junio		Enero - Junio	
	2018	2019	2020	2019	2020
<b>Productos tradicionales</b>	<b>99,9</b>	<b>205 554</b>	<b>251 480</b>	<b>829 004</b>	<b>852 325</b>
Agrícola	0,1	0	0	568	679
Mineros	99,9	205 554	251 480	828 436	851 646
<b>Productos no tradicionales</b>	<b>0,1</b>	<b>1</b>	<b>66</b>	<b>201</b>	<b>769</b>
Agropecuarios	0,0	1	66	187	769
Maderas y papeles	0,0	0	0	0	0
Metal-mecánicos	0,0	0	0	0	0
Minerales no metálicos	0,0	0	0	0	0
Químicos	0,0	0	0	0	0
Sidero-metalúrgicos y joyería	0,0	0	0	0	0
Textiles	0,0	0	0	14	0
Resto	0,0	0	0	0	0
<b>TOTAL EXPORTACIONES</b>	<b>100,0</b>	<b>205 555</b>	<b>251 545</b>	<b>829 205</b>	<b>853 094</b>

1/ Cifras preliminares.

Fuente: SUNAT.

Elaboración: BCRP, Sucursal Cusco. Departamento de Estudios Económicos.



## IV. CRÉDITO Y DEPÓSITOS

### 1. Crédito

- El saldo de crédito (S/ 1 194 millones) creció 7,1 por ciento interanual en junio de 2020, tasa de crecimiento menor a la observada en el mismo mes de 2019 (12,2 por ciento) y de 2018 (14,7 por ciento).
- El saldo de crédito de la banca múltiple, que representó el 28,9 por ciento del total de crédito, mostró un crecimiento de 16,5 por ciento interanual; de igual manera, el saldo de las instituciones no bancarias, que canalizaron el 64,3 por ciento, aumentó 4,9 por ciento interanual, impulsado por las mayores colocaciones de las financieras (6,0 por ciento) y cajas municipales (4,9 por ciento).
- En cuanto al tipo de crédito, el crédito destinado a empresas se incrementó en 8,7 por ciento; asimismo, las colocaciones dirigidas a personas se expandieron en 4,9 por ciento, debido al incremento de los créditos para consumo (6,1 por ciento).
- Por tipo de moneda, el crédito en moneda extranjera aumentó 9,9 por ciento; asimismo, el saldo en moneda nacional, que representó el 99,8 por ciento, aumentó 7,1 por ciento interanual. Con estos resultados, la dolarización de los créditos no mostró variación.

**CUADRO N° 8**  
**CRÉDITO**  
(Saldos en millones de soles)

	A junio			
	2019	2020	Estruct. % 2020	Var. Nom. Jun-20 / Jun-19
<b>Banco de la Nación 1/</b>	83	78	6,5	-6,5
<b>Agrobanco 2/</b>	2	2	0,2	-5,3
<b>Banca Múltiple</b>	297	346	28,9	16,5
<b>Instituciones No Bancarias</b>	732	768	64,3	4,9
Financieras	128	136	11,4	6,0
Cajas Municipales	590	619	51,8	4,9
Cajas Rurales	13	13	1,1	-4,1
Edpymes	1	1	0,1	1,0
<b>TOTAL</b>	<b>1 115</b>	<b>1 194</b>	<b>100,0</b>	<b>7,1</b>
<b>Empresas</b>	<b>640</b>	<b>696</b>	<b>58,2</b>	<b>8,7</b>
<b>Personas</b>	<b>475</b>	<b>499</b>	<b>41,8</b>	<b>4,9</b>
Consumo	426	452	37,8	6,1
Hipotecario	50	47	3,9	-5,5
MN	1 112	1 191	99,8	7,1
ME	3	3	0,2	9,9

1/ Considera solo los créditos de consumo e hipotecario.

2/ No considera los créditos a las demás empresas del sistema financiero.

Fuente: SBS.

Elaboración: BCRP, Sucursal Cusco. Departamento de Estudios Económicos.

**GRÁFICO Nº 4**  
**EVOLUCIÓN DEL CREDITO**  
(Variación % respecto a similar mes del año anterior)

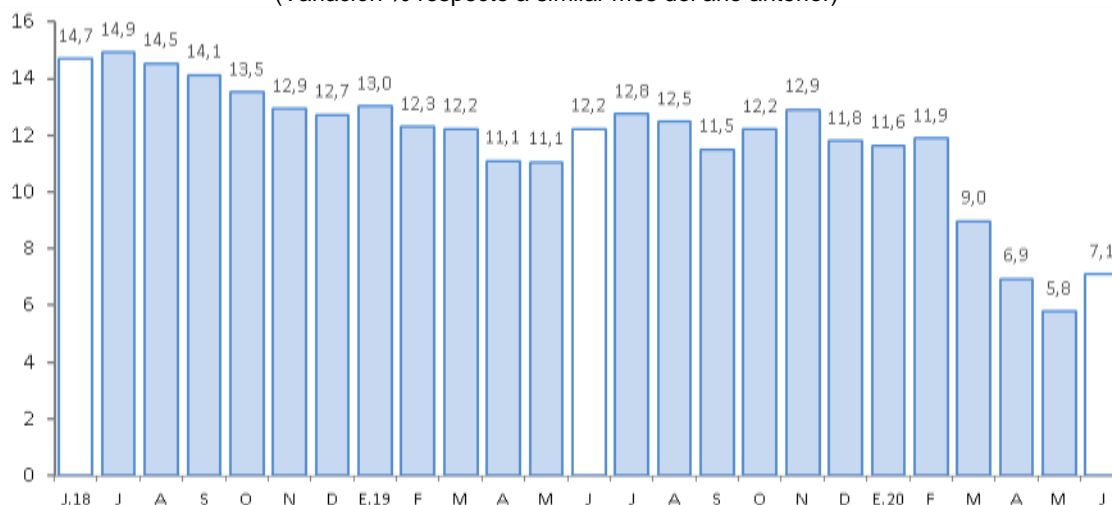

Fuente: SBS.

Elaboración: BCRP, Sucursal Cusco, Departamento de Estudios Económicos.

- Al cierre del mes de mayo de 2020, la tasa de morosidad descendió 0,7 de punto porcentual interanual, ubicándose en 4,3 por ciento. La banca múltiple reportó una tasa de 4,2 por ciento, menor en 1,2 puntos porcentuales respecto a mayo de 2019; y en las instituciones no bancarias se ubicó en 4,5 por ciento, menor en 0,5 de punto porcentual respecto a mayo de 2019.

**GRÁFICO Nº 5**  
**TASA DE MOROSIDAD 1/**  
(Porcentaje)

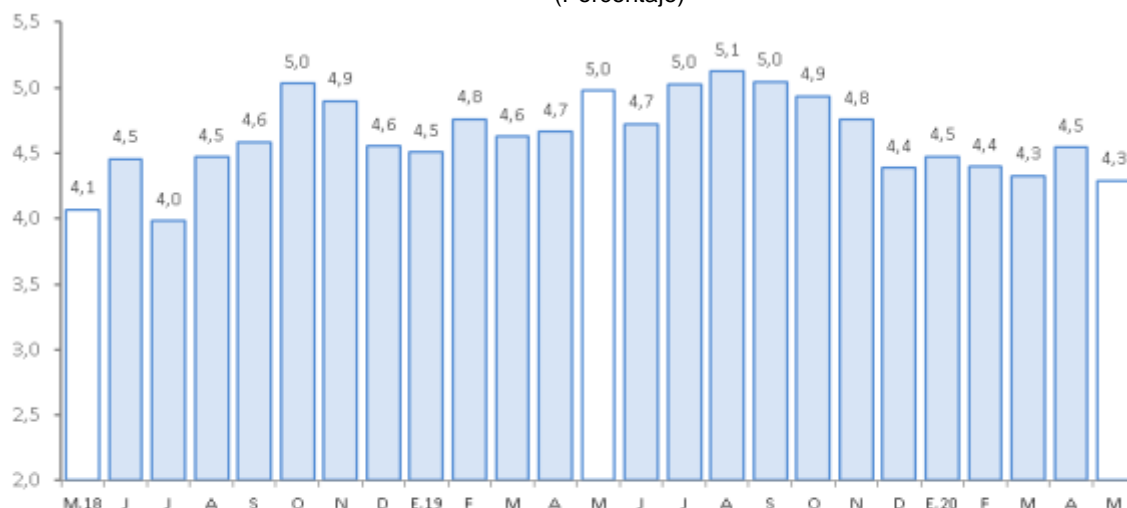

1/ Preliminar.

2/ Morosidad = (créditos vencidos + créditos en cobranza judicial) / colocaciones brutas.

Fuente: SBS.

Elaboración: BCRP, Sucursal Cusco, Departamento de Estudios Económicos.

## 2. Depósitos

- El saldo de depósitos ascendió a S/ 1 267 millones al cierre del mes de junio, mostrando un incremento de 24,7 por ciento interanual. La dinámica de crecimiento fue mayor a la registrada en junio de 2019 (8,4 por ciento por ciento) y 2018 (11,3 por ciento).



- Por tipo de depósito, se registraron aumentos en los depósitos a la vista (40,9 por ciento), de ahorro (37,9 por ciento) y, a plazo (0,8 por ciento).
- Por tipo de institución, el saldo de depósitos en la banca múltiple creció 28,8 por ciento y en las instituciones no bancarias aumentó 7,5 por ciento, destacando la expansión de las captaciones de las cajas municipales (8,0 por ciento) y financieras (6,1 por ciento).
- Por tipo de moneda, los depósitos en moneda extranjera se expandieron 32,0 por ciento y, en moneda nacional 24,3 por ciento (representó el 94,2 por ciento del total). Con ello, el coeficiente de dolarización de los depósitos aumentó de 5,5 por ciento en junio de 2019 a 5,8 por ciento en junio de 2020.

### CUADRO Nº 9 DEPÓSITOS

(Saldos en millones de soles)

	A junio			
	2019	2020	Estruct. % 2020	Var. Nom. Jun-20 / Jun-19
<b>Banco de la Nación</b>	<b>240</b>	<b>332</b>	<b>26,2</b>	<b>38,5</b>
<b>Banca Múltiple</b>	<b>472</b>	<b>608</b>	<b>48,0</b>	<b>28,8</b>
<b>Instituciones No Bancarias</b>	<b>304</b>	<b>327</b>	<b>25,8</b>	<b>7,5</b>
Financieras	57	61	4,8	6,1
Cajas Municipales	246	265	20,9	8,0
Cajas Rurales	2	1	0,1	-6,3
<b>TOTAL</b>	<b>1 016</b>	<b>1 267</b>	<b>100,0</b>	<b>24,7</b>
Vista	162	228	18,0	40,9
Ahorro	481	663	52,3	37,9
A plazo	374	377	29,7	0,8
MN	960	1 193	94,2	24,3
ME	56	74	5,8	32,0

Fuente: SBS.

Elaboración: BCRP, Sucursal Cusco. Departamento de Estudios Económicos.

### GRÁFICO Nº 6 EVOLUCIÓN DE LOS DEPÓSITOS

(Variación % respecto a similar mes del año anterior)

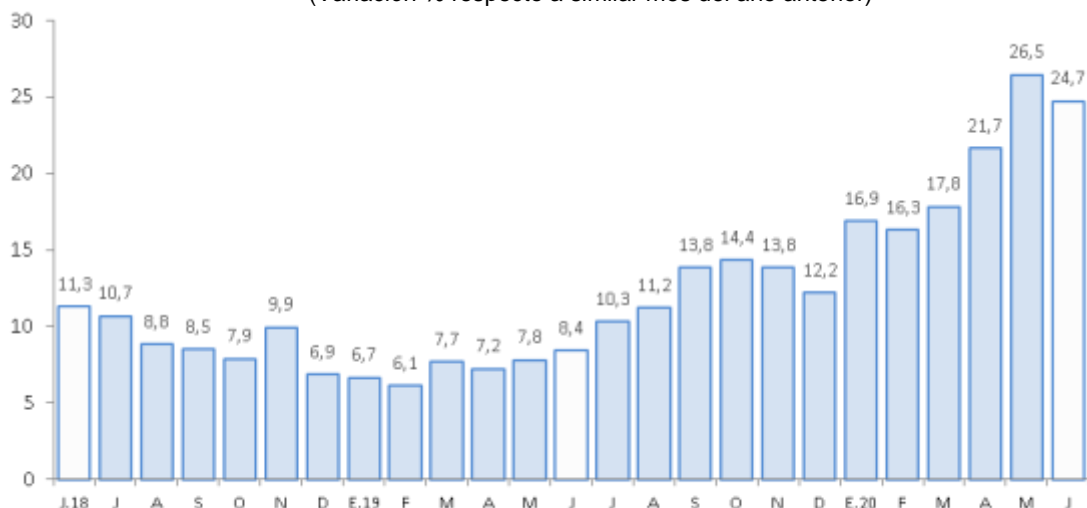

Fuente: SBS.

Elaboración: BCRP, Sucursal Cusco. Departamento de Estudios Económicos.



## V. EJECUCIÓN DEL PRESUPUESTO PÚBLICO

### 1. Gasto no financiero

- La ejecución del Presupuesto Público en Apurímac (S/ 149 millones) disminuyó 37,8 por ciento interanual en términos reales en junio, debido a los menores gastos en formación bruta de capital (-72,7 por ciento) y gastos corrientes (-14,1 por ciento).
- En el mismo sentido, el gasto hasta junio decreció 5,2 por ciento en términos reales respecto al mismo periodo del año previo. Los gastos en formación bruta de capital disminuyeron 45,0 por ciento; en cambio, el gasto corriente aumentó 14,1 por ciento.

### 2. Gastos corrientes

- Los gastos corrientes sumaron S/ 126 millones en junio, disminuyendo 14,1 por ciento respecto a junio de 2019. Esta caída fue explicada por las menores transferencias (-42,5 por ciento) y los menores gastos en bienes y servicios (-4,0 por ciento).
- Entre enero y junio, los gastos corrientes (S/ 830 millones) crecieron 14,1 por ciento interanual. Este resultado obedeció a las mayores transferencias (50,1 por ciento), remuneraciones (4,1 por ciento) y, bienes y servicios (3,3 por ciento).

### 3. Formación bruta de capital

- La inversión mensual (S/ 23 millones) mostró una reducción de 72,7 por ciento interanual, explicada por la disminución de la inversión en los tres niveles de Gobierno: Gobiernos locales (-78,6 por ciento), Gobierno regional (-68,2 por ciento) y Gobierno nacional (-67,3 por ciento). Por sectores, los Gobiernos locales disminuyeron sus gastos en saneamiento, de S/ 10,9 millones en junio de 2019 a S/ 1,4 millones en junio de 2020; en el Gobierno regional la menor inversión se dio en el sector transporte, menor en S/ 4,6 millones respecto al gasto realizado en junio de 2019; y en el Gobierno nacional se contrajo la inversión en educación, de S/ 7,6 millones en junio de 2019 a S/ 0,4 de millón en junio de 2020. Con este resultado, en los primeros seis meses del año, el gasto en formación bruta de capital fue menor en 45,0 por ciento respecto a similar periodo del año previo.
- En cuanto al avance de la inversión pública, en el primer semestre, los tres niveles de gobierno ejecutaron en conjunto el 15,9 por ciento del Presupuesto Institucional Modificado (PIM). El Gobierno regional registró un avance de 22,2 por ciento, el Gobierno nacional 15,3 por ciento y los Gobiernos locales 13,2 por ciento.



**CUADRO N° 10**  
**EJECUCIÓN DEL PRESUPUESTO PÚBLICO 1/ 2/**  
(Millones de soles)

	Junio			Enero - Junio		
	2019	2020	Var. % Real	2019	2020	Var. % Real
<b>I. GASTOS CORRIENTES</b>	<b>145</b>	<b>126</b>	<b>-14,1</b>	<b>714</b>	<b>830</b>	<b>14,1</b>
Gobierno Nacional	51	45	-12,8	278	371	31,2
Gobierno Regional	79	68	-14,9	364	387	4,4
Gobiernos Locales	15	13	-13,9	73	72	-2,6
<b>Remuneraciones</b>	<b>63</b>	<b>64</b>	<b>1,2</b>	<b>364</b>	<b>385</b>	<b>4,1</b>
Gobierno Nacional	13	11	-14,0	73	67	-9,6
Gobierno Regional	48	51	4,7	276	303	8,1
Gobiernos Locales	2	3	11,2	15	15	-1,1
<b>Bienes y Servicios</b>	<b>36</b>	<b>35</b>	<b>-4,0</b>	<b>192</b>	<b>201</b>	<b>3,3</b>
Gobierno Nacional	13	11	-14,8	85	83	-3,9
Gobierno Regional	12	14	15,4	54	64	18,0
Gobiernos Locales	11	10	-13,0	53	54	-0,3
<b>Transferencias 1/</b>	<b>46</b>	<b>27</b>	<b>-42,5</b>	<b>159</b>	<b>243</b>	<b>50,1</b>
Gobierno Nacional	26	23	-11,3	120	221	80,7
Gobierno Regional	19	3	-83,9	35	19	-45,6
Gobiernos Locales	2	1	-51,0	4	3	-36,1
<b>II. FORMACIÓN BRUTA DE CAPITAL</b>	<b>82</b>	<b>23</b>	<b>-72,7</b>	<b>323</b>	<b>180</b>	<b>-45,0</b>
Gobierno Nacional	21	7	-67,3	102	55	-47,6
Gobierno Regional	23	8	-68,2	70	57	-19,3
Gobiernos Locales	37	8	-78,6	151	68	-55,2
<b>III. OTROS GASTOS DE CAPITAL 2/</b>	<b>9</b>	<b>0</b>	<b>-100,0</b>	<b>11</b>	<b>0</b>	<b>-98,5</b>
<b>GASTO NO FINANCIERO TOTAL (I+II+III)</b>	<b>236</b>	<b>149</b>	<b>-37,8</b>	<b>1 048</b>	<b>1 010</b>	<b>-5,2</b>
<i>Gobierno Nacional</i>	<i>77</i>	<i>52</i>	<i>-33,7</i>	<i>387</i>	<i>426</i>	<i>8,1</i>
<i>Gobierno Regional</i>	<i>106</i>	<i>75</i>	<i>-29,8</i>	<i>438</i>	<i>444</i>	<i>-0,3</i>
<i>Gobiernos Locales</i>	<i>53</i>	<i>22</i>	<i>-59,9</i>	<i>224</i>	<i>141</i>	<i>-38,0</i>

1/ Incluye el pago de pensiones, donaciones y otros gastos corrientes.

2/ Incluye donaciones y transferencias.

Fuente: MEF.

Elaboración: BCRP, Sucursal Cusco. Departamento de Estudios Económicos.

**GRÁFICO N° 7**  
**EVOLUCIÓN DE LA INVERSIÓN PÚBLICA**  
 (Variación % real respecto a similar mes del año anterior)

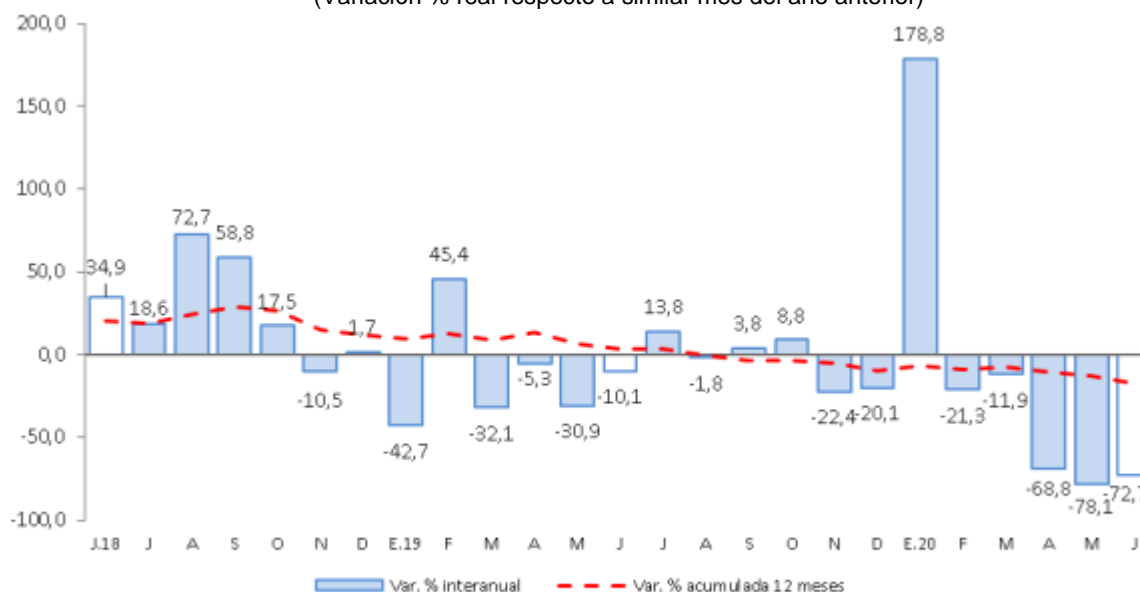

Fuente: MEF.

Elaboración: BCRP, Sucursal Cusco, Departamento de Estudios económicos.

- Los principales proyectos ejecutados por el Gobierno nacional, en junio, fueron:
  - Mejoramiento del corredor vial Apurímac - Cusco, Tramo: Pte. Ichuray - Pte. Sayhua. Distrito de Challhuahuacho, provincia de Cotabambas (S/ 2,3 millones).
  - Mejoramiento de los servicios públicos para el desarrollo territorial sostenible en el área de influencia de los ríos Apurímac, Ene y Mantaro: proyecto de desarrollo territorial sostenible (S/ 1,2 millones).
- En el Gobierno regional, los principales proyectos desarrollados fueron:
  - Mejoramiento del acceso a los servicios de salud en los PS I-1: Curanco, Mukani, Llanacollpa, Santa Rosa, Huacullo, Huancaray y Palccayño; PS I-2: Chuñohuacho; de la microred Antabamba, provincia de Antabamba (S/ 1,1 millones).
  - Mejoramiento y ampliación del servicio de protección contra inundaciones de los riachuelos de San Luis y José María Arguedas del C.P. Las Américas, distrito de Abancay (S/ 0,6 millones).
- Por último, en los Gobiernos locales los proyectos más destacados fueron:
  - Ampliación y mejoramiento de los servicios de agua potable y sistema de alcantarillado en las localidades de Llatanaco, San Martín, Santa Rosa y Huaribamba, distrito de Ranracancha (S/ 865 mil).
  - Mejoramiento del servicio de transitabilidad vehicular y peatonal en las calles: Av. Díaz Bárcenas, Jr. Apurímac, Av. Prado Bajo, Av. Núñez, Jr. Huancavelica, Jr. Cusco, Jr. Junín y Av. La Victoria del distrito de Abancay (S/ 305 mil).





**VI. ANEXOS**

BANCO CENTRAL DE RESERVA DEL PERÚ – SUCURSAL CUSCO

ANEXO 1

APURÍMAC: PRODUCCIÓN AGROPECUARIA 1/  
(Toneladas)

PRODUCTOS	2019							2020					PRODUCTOS	
	Jun.	Jul.	Ago.	Set.	Oct.	Nov.	Dic.	Ene.	Feb.	Mar.	Abr.	May.		Jun.
<b>AGRÍCOLA</b>														<b>AGRÍCOLA</b>
Alfalfa	11 109	10 710	11 894	12 969	14 495	13 634	14 236	18 566	18 581	17 823	17 409	19 266	15 035	Alfalfa
Amaranto - Kiwicha	667	1 256	191	0	0	0	0	0	0	0	43	177	1 832	Amaranto - Kiwicha
Anís	0	0	0	0	0	0	0	0	0	0	0	0	0	Anís
Arveja grano verde	255	221	145	80	60	171	70	367	498	758	553	508	176	Arveja grano verde
Brócoli	12	6	12	12	12	0	7	14	0	26	28	21	0	Brócoli
Camote	367	157	130	75	120	50	50	60	90	60	133	145	239	Camote
Calabaza	1 366	0	12	0	0	0	15	0	0	155	337	1 466	273	Calabaza
Caña para alcohol	120	403	533	530	520	0	0	431	220	622	205	445	190	Caña para alcohol
Cebada forrajera	537	265	200	60	200	240	390	180	1 232	2 004	1 475	1 316	330	Cebada forrajera
Cebada grano	6 065	4 895	1 319	65	0	0	0	0	0	7	100	1 423	4 620	Cebada grano
Cebolla	77	127	71	0	20	0	45	0	10	170	133	255	454	Cebolla
Chocho o tarhui	437	693	525	135	353	245	0	0	0	0	27	115	624	Chocho o tarhui
Col o Repollo	12	6	0	0	12	5	5	30	28	40	18	69	18	Col o Repollo
Coliflor	14	40	15	6	43	20	20	19	2	40	40	69	0	Coliflor
Frijol grano seco	4 262	1 763	1 444	0	0	25	0	33	74	164	1 125	2 333	2 667	Frijol grano seco
Haba grano seco	4 435	3 268	2 409	0	0	0	0	0	0	42	59	2 539	4 236	Haba grano seco
Haba grano verde	541	290	487	168	94	65	84	432	508	835	833	454	291	Haba grano verde
Limón	4	6	10	12	5	7	7	11	53	51	13	11	10	Limón
Lúcuma	3	0	10	7	13	4	3	0	0	0	0	0	0	Lúcuma
Mashua o izaño	3 276	1 476	384	0	0	0	0	0	0	8	757	3 023	3 403	Mashua o izaño
Maíz amarillo duro	1 610	753	275	182	0	0	0	20	0	0	1 664	1 043	292	Maíz amarillo duro
Maíz amiláceo	25 701	8 217	9 549	0	0	0	0	0	0	350	4 753	20 113	17 522	Maíz amiláceo
Maíz choclo	2 655	382	208	120	135	345	584	1 967	1 865	2 186	4 070	1 674	3 552	Maíz choclo
Oca	3 975	1 804	538	0	0	0	0	0	0	160	2 438	5 579	3 532	Oca
Olluco	6 700	6 612	2 067	0	0	0	0	0	0	623	4 800	9 933	7 418	Olluco
Palta	274	494	146	129	3	0	6	370	493	727	587	316	144	Palta
Papa	136 486	80 729	41 451	402	655	448	3 268	20 430	11 722	8 204	62 795	103 004	101 090	Papa
Papaya	1	3	84	6	1	3	0	9	38	83	54	2	1	Papaya
Pasto sudán	30	20	12	25	36	30	22	0	0	0	0	0	0	Pasto sudán
Quinua	2 758	2 448	3 202	0	0	0	0	0	0	38	2 690	4 739	3 021	Quinua
Rye Grass	6 828	6 713	7 303	8 811	8 097	8 864	10 468	12 732	12 949	6 217	10 027	12 403	9 636	Rye Grass
Sauco	3	0	0	0	0	26	0	9	72	33	0	24	0	Sauco
Tara	2	574	54	283	52	0	0	0	0	0	0	0	0	Tara
Tomate	200	151	120	160	195	215	280	265	47	52	200	480	58	Tomate
Trébol	7 813	8 329	8 633	9 322	8 662	9 481	11 714	13 192	13 779	12 588	9 429	11 706	9 937	Trébol
Trigo	3 326	6 441	1 271	0	220	0	0	0	0	0	5	563	4 823	Trigo
Tuna	0	0	0	0	0	0	0	1 163	2 429	1 883	393	26	0	Tuna
Yuca	80	249	25	50	104	25	150	60	60	55	80	60	0	Yuca
Zanahoria	761	153	50	15	219	48	214	88	52	188	303	915	801	Zanahoria
Zapallo	544	350	278	500	774	7	421	175	58	288	1 011	1 297	410	Zapallo
<b>PECUARIA</b>														<b>PECUARIA</b>
Carne de vacuno 2/	388	388	389	387	390	390	388	384	383	394	386	393	387	Carne de vacuno 2/
Carne de ovino 2/	79	80	80	78	77	69	69	75	77	76	79	77	78	Carne de ovino 2/
Lana	0	0	0	0	0	2	7	22	57	31	21	3	0	Lana
Carne de caprino 2/	16	16	15	15	15	15	14	17	18	19	19	15	16	Carne de caprino 2/
Leche	3 158	2 836	2 426	2 105	1 942	1 881	1 828	3 498	3 452	3 491	3 601	3 245	3 159	Leche
Carne de ave 2/	70	70	62	64	67	66	70	65	57	67	84	71	70	Carne de ave 2/

1/ Cifras preliminares.

2/ Peso neto.

FUENTE: MINAGRI.

Elaboración: BCRP, Sucursal Cusco. Departamento de Estudios Económicos.

**ANEXO 2**

**APURÍMAC : PRODUCCIÓN PESQUERA 1/**  
(kg)

SUBSECTORES	2019										2020			SUBSECTORES
	Mar.	Abr.	May.	Jun.	Jul.	Ago.	Set.	Oct.	Nov.	Dic.	Ene.	Feb.	Mar.	
<b>CHD</b>														<b>CHD</b>
1. Fresco	16 993	26 616	21 474	15 196	16 948	15 626	11 903	12 168	13 774	12 506	17 460	12 078	11 045	1. Fresco

1/ Cifras preliminar.

Fuente: PRODUCE.

Elaboración: BCRP, Sucursal Cusco. Departamento de Estudios Económicos.



**ANEXO 3**

**APURÍMAC: PRODUCCIÓN MINERA 1/**

	2019							2020						
	Jun.	JuL.	Ago.	Set.	Oct.	Nov.	Dic.	Ene.	Feb.	Mar.	Abr.	May.	Jun.	
<b>1. MINERÍA METÁLICA 2/</b>														<b>1. MINERÍA METÁLICA 2/</b>
Cobre (TMF)	29 914	30 573	34 078	32 353	31 181	34 579	33 940	24 999	21 184	27 136	13 004	21 096	24 276	Cobre (TMF)
Molibdeno (TMF)	215	188	150	129	66	144	31	0	0	124	48	174	326	Molibdeno (TMF)
Oro (Onzas troy)	2 780	4 445	4 746	5 154	4 332	4 345	4 869	5 637	5 908	4 698	3 524	2 492	3 171	Oro (Onzas troy)
Plata (Onzas troy)	2 186	3 537	3 794	4 598	3 472	3 826	4 469	399 634	460 399	229 492	3 376	2 315	374 685	Plata (Onzas troy)

1/ Cifras preliminares.

2/ Contenido fino.

TMF: Tonelada Métrica Fina.

Fuente: MINEM.

Elaboración: BCRP, Sucursal Cusco. Departamento de Estudios Económicos.



**ANEXO 4**

**APURÍMAC: EXPORTACIÓN POR GRUPO DE PRODUCTO 1/**  
(Valor FOB - Miles de US\$)

	2019							2020						
	Jun.	Jul.	Ago.	Set.	Oct.	Nov.	Dic.	Ene.	Feb.	Mar.	Abr.	May.	Jun.	
<b>Productos tradicionales</b>	<b>205 554</b>	<b>157 573</b>	<b>170 775</b>	<b>165 138</b>	<b>72 705</b>	<b>121 535</b>	<b>417 345</b>	<b>226 381</b>	<b>133 138</b>	<b>143 446</b>	<b>2 203</b>	<b>95 677</b>	<b>251 480</b>	<b>Productos tradicionales</b>
Agrícola	0	128	274	192	276	263	450	468	0	211	0	0	0	Agrícola
Mineros	205 554	157 446	170 502	164 946	72 429	121 272	416 895	225 913	133 138	143 234	2 203	95 677	251 480	Mineros
<b>Productos no tradicionales</b>	<b>1</b>	<b>0</b>	<b>30</b>	<b>121</b>	<b>45</b>	<b>0</b>	<b>54</b>	<b>0</b>	<b>457</b>	<b>109</b>	<b>136</b>	<b>0</b>	<b>66</b>	<b>Productos no tradicionales</b>
Agropecuarios	1	0	26	119	45	0	44	0	457	109	136	0	66	Agropecuarios
Maderas y papeles	0	0	0	0	0	0	0	0	0	0	0	0	0	Maderas y papeles
Metal-mecánicos	0	0	0	0	0	0	0	0	0	0	0	0	0	Metal-mecánicos
Minerales no metálicos	0	0	0	0	0	0	0	0	0	0	0	0	0	Minerales no metálicos
Químicos	0	0	0	1	0	0	0	0	0	0	0	0	0	Químicos
Sidero-metalúrgicos y joyería	0	0	0	0	0	0	0	0	0	0	0	0	0	Sidero-metalúrgicos y joyería
Textiles	0	0	4	0	0	0	3	0	0	0	0	0	0	Textiles
Resto	0	0	0	0	0	0	8	0	0	0	0	0	0	Resto
<b>TOTAL EXPORTACIONES</b>	<b>205 555</b>	<b>157 573</b>	<b>170 805</b>	<b>165 259</b>	<b>72 750</b>	<b>121 535</b>	<b>417 399</b>	<b>226 381</b>	<b>133 595</b>	<b>143 555</b>	<b>2 340</b>	<b>95 677</b>	<b>251 545</b>	<b>TOTAL EXPORTACIONES</b>

1/ Cifras preliminares.

Fuente: SUNAT.

Elaboración: BCRP, Sucursal Cusco. Departamento de Estudios Económicos.



ANEXO 5

APURÍMAC: EXPORTACIÓN POR GRUPO DE PRODUCTO 1/

(Valor FOB - Miles de US\$)

	2019							2020						
	Jun.	Jul.	Ago.	Set.	Oct.	Nov.	Dic.	Ene.	Feb.	Mar.	Abr.	May.	Jun.	
<b>Productos tradicionales</b>	<b>205 554</b>	<b>157 573</b>	<b>170 775</b>	<b>165 138</b>	<b>72 705</b>	<b>121 535</b>	<b>417 345</b>	<b>226 381</b>	<b>133 138</b>	<b>143 446</b>	<b>2 203</b>	<b>95 677</b>	<b>251 480</b>	<b>Productos tradicionales</b>
<b>Agrícola</b>	<b>0</b>	<b>128</b>	<b>274</b>	<b>192</b>	<b>276</b>	<b>263</b>	<b>450</b>	<b>468</b>	<b>0</b>	<b>211</b>	<b>0</b>	<b>0</b>	<b>0</b>	<b>Agrícola</b>
Café	0	128	274	192	276	263	450	468	0	211	0	0	0	Café
<b>Mineros</b>	<b>205 554</b>	<b>157 446</b>	<b>170 502</b>	<b>164 946</b>	<b>72 429</b>	<b>121 272</b>	<b>416 895</b>	<b>225 913</b>	<b>133 138</b>	<b>143 234</b>	<b>2 203</b>	<b>95 677</b>	<b>251 480</b>	<b>Mineros</b>
Cobre	198 209	152 551	164 167	157 690	70 575	113 472	414 276	205 837	127 065	141 870	0	94 207	229 794	Cobre
Molibdeno	7 346	3 983	4 058	5 829	0	3 702	2 619	0	0	1 364	0	1 470	2 211	Molibdeno
Oro	0	912	2 082	1 428	1 854	4 098	0	20 076	6 073	0	2 203	0	19 474	Oro
Plomo	0	0	194	0	0	0	0	0	0	0	0	0	0	Plomo
Demás minerales	0	0	0	0	0	0	0	0	0	0	0	0	0	Demás minerales
<b>Productos no tradicionales</b>	<b>1</b>	<b>0</b>	<b>30</b>	<b>121</b>	<b>45</b>	<b>0</b>	<b>54</b>	<b>0</b>	<b>457</b>	<b>109</b>	<b>136</b>	<b>0</b>	<b>66</b>	<b>Productos no tradicionales</b>
<b>Agropecuarios</b>	<b>1</b>	<b>0</b>	<b>26</b>	<b>119</b>	<b>45</b>	<b>0</b>	<b>44</b>	<b>0</b>	<b>457</b>	<b>109</b>	<b>136</b>	<b>0</b>	<b>66</b>	<b>Agropecuarios</b>
Palta	0	0	0	0	0	0	0	0	386	109	136	0	66	Palta
Quinua	0	0	14	72	0	0	0	0	72	0	0	0	0	Quinua
Resto	1	0	12	47	45	0	44	0	0	0	0	0	0	Resto
<b>Metal-mecánicos</b>	<b>0</b>	<b>0</b>	<b>0</b>	<b>0</b>	<b>0</b>	<b>0</b>	<b>0</b>	<b>0</b>	<b>0</b>	<b>0</b>	<b>0</b>	<b>0</b>	<b>0</b>	<b>Metal-mecánicos</b>
<b>Químicos</b>	<b>0</b>	<b>0</b>	<b>0</b>	<b>1</b>	<b>0</b>	<b>0</b>	<b>0</b>	<b>0</b>	<b>0</b>	<b>0</b>	<b>0</b>	<b>0</b>	<b>0</b>	<b>Químicos</b>
<b>Textiles</b>	<b>0</b>	<b>0</b>	<b>4</b>	<b>0</b>	<b>0</b>	<b>0</b>	<b>3</b>	<b>0</b>	<b>0</b>	<b>0</b>	<b>0</b>	<b>0</b>	<b>0</b>	<b>Textiles</b>
Chales, pañuelos de cuello y artículos similares	0	0	0	0	0	0	0	0	0	0	0	0	0	Chales, pañuelos de cuello y artículos similares
Demás complementos de vestir	0	0	0	0	0	0	0	0	0	0	0	0	0	Demás complementos de vestir
Demás suéteres de lana	0	0	4	0	0	0	3	0	0	0	0	0	0	Demás suéteres de lana
Demás suéteres de pelo fino	0	0	0	0	0	0	0	0	0	0	0	0	0	Demás suéteres de pelo fino
Hilados retorcidos y cableados	0	0	0	0	0	0	0	0	0	0	0	0	0	Hilados retorcidos y cableados
Resto	0	0	0	0	0	0	0	0	0	0	0	0	0	Resto
<b>Resto</b>	<b>0</b>	<b>0</b>	<b>0</b>	<b>0</b>	<b>0</b>	<b>0</b>	<b>8</b>	<b>0</b>	<b>0</b>	<b>0</b>	<b>0</b>	<b>0</b>	<b>0</b>	<b>Resto</b>
<b>TOTAL EXPORTACIONES</b>	<b>205 555</b>	<b>157 573</b>	<b>170 805</b>	<b>165 259</b>	<b>72 750</b>	<b>121 535</b>	<b>417 399</b>	<b>226 381</b>	<b>133 595</b>	<b>143 555</b>	<b>2 340</b>	<b>95 677</b>	<b>251 545</b>	<b>TOTAL EXPORTACIONES</b>

1/ Cifras preliminares.

Fuente: SUNAT.

Elaboración: BCRP, Sucursal Cusco. Departamento de Estudios Económicos.



ANEXO 6

APURÍMAC: CRÉDITOS 1/  
(Saldos en millones de Soles)

ENTIDADES FINANCIERAS	2019							2020						ENTIDADES FINANCIERAS
	Jun.	Jul.	Ago.	Set.	Oct.	Nov.	Dic.	Ene.	Feb.	Mar.	Abr.	May.	Jun.	
I. Banco de la nación 2/	83	84	84	85	85	85	83	83	82	82	80	79	78	I. Banco de la nación 2/
II. Agrobanco 3/	2	4	2	2	2	3	2	2	2	2	2	2	2	II. Agrobanco 3/
III. Banca múltiple	297	301	304	310	316	323	321	326	332	329	327	334	346	III. Banca múltiple
IV. Instituciones no bancarias	732	741	748	750	757	770	780	780	787	775	765	762	768	IV. Instituciones no bancarias
Financieras	128	129	130	130	131	135	138	139	141	139	136	134	136	Financieras
Cajas Municipales	590	598	605	606	612	622	629	628	633	623	615	615	619	Cajas Municipales
Cajas Rurales	13	13	13	13	13	13	13	13	13	13	12	12	13	Cajas Rurales
Edpymes	1	1	1	1	1	1	1	1	1	1	1	1	1	Edpymes
<b>TOTAL</b>	<b>1 115</b>	<b>1 130</b>	<b>1 138</b>	<b>1 147</b>	<b>1 161</b>	<b>1 180</b>	<b>1 187</b>	<b>1 192</b>	<b>1 204</b>	<b>1 187</b>	<b>1 173</b>	<b>1 177</b>	<b>1 194</b>	<b>TOTAL</b>
En M/N	1 112	1 127	1 135	1 144	1 158	1 178	1 184	1 189	1 202	1 185	1 171	1 175	1 191	En M/N
En M/E	3	3	3	3	3	3	3	3	3	3	3	3	3	En M/E

1/ Cifras Preliminares.

2/ Considera solo los créditos de consumo e hipotecario.

3/ No considera los créditos a las demás empresas del sistema financiero.

Fuente: SBS.

Elaboración: BCRP, Sucursal Cusco. Departamento de Estudios Económicos.

ANEXO 7

APURÍMAC: CARTERA PESADA 1/  
(En porcentajes)

ENTIDADES FINANCIERAS	2019								2020					ENTIDADES FINANCIERAS
	May.	Jun.	Jul.	Ago.	Set.	Oct.	Nov.	Dic.	Ene.	Feb.	Mar.	Abr.	May.	
I. Banco de la nación	1,7	1,6	1,7	1,8	1,8	1,8	1,8	1,9	1,9	1,8	1,9	1,9	2,1	I. Banco de la nación
II. Agrobanco	44,4	40,7	53,8	53,7	52,6	46,4	45,1	32,5	31,0	30,7	30,6	30,0	29,1	II. Agrobanco
III. Banca múltiple	5,4	5,7	5,7	6,1	6,0	5,5	5,3	4,8	4,8	4,6	4,5	5,1	4,2	III. Banca múltiple
IV. Instituciones no bancarias	5,0	4,5	4,9	5,0	5,0	4,9	4,7	4,4	4,5	4,5	4,4	4,5	4,5	IV. Instituciones no bancarias
Cajas Municipales	4,8	4,4	4,7	4,9	4,8	4,8	4,6	4,3	4,4	4,4	4,4	4,4	4,4	Cajas Municipales
Cajas Rurales de Ahorro y Crédito	9,9	9,2	11,7	11,9	14,2	17,2	18,1	16,6	17,3	17,2	17,6	18,5	18,4	Cajas Rurales de Ahorro y Crédito
Edpymes	100,0	0,0	100,0	100,0	100,0	0,0	11,4	4,9	7,6	11,5	11,4	11,5	11,8	Edpymes
Financieras	4,9	4,6	4,5	4,5	4,1	4,0	3,9	3,6	3,7	3,7	3,6	3,6	3,5	Financieras
<b>TOTAL</b>	<b>5,0</b>	<b>4,7</b>	<b>5,0</b>	<b>5,1</b>	<b>5,0</b>	<b>4,9</b>	<b>4,8</b>	<b>4,4</b>	<b>4,5</b>	<b>4,4</b>	<b>4,3</b>	<b>4,5</b>	<b>4,3</b>	<b>TOTAL</b>

1/ Cifras Preliminares.

Fuente: SBS.

Elaboración: BCRP, Sucursal Cusco. Departamento de Estudios Económicos.



ANEXO 8

APURÍMAC: DEPÓSITOS 1/  
(Saldos en millones de Soles)

ENTIDADES FINANCIERAS	2019							2020						ENTIDADES FINANCIERAS
	Jun.	Jul.	Ago.	Set.	Oct.	Nov.	Dic.	Ene.	Feb.	Mar.	Abr.	May.	Jun.	
I. Banco de la nación	240	256	259	254	262	269	291	302	291	312	335	339	332	I. Banco de la nación
II. Banca múltiple	472	474	479	506	505	524	536	549	531	532	546	598	608	II. Banca múltiple
III. Instituciones no bancarias	304	311	312	315	319	323	331	332	332	318	311	321	327	III. Instituciones no bancarias
Financieras	57	59	58	58	58	60	61	62	62	60	58	59	61	Financieras
Cajas Municipales	246	251	253	255	259	262	268	269	269	257	252	260	265	Cajas Municipales
Cajas Rurales	2	1	1	1	1	1	1	1	1	1	1	1	1	Cajas Rurales
<b>TOTAL</b>	<b>1 016</b>	<b>1 041</b>	<b>1 050</b>	<b>1 075</b>	<b>1 086</b>	<b>1 115</b>	<b>1 158</b>	<b>1 183</b>	<b>1 154</b>	<b>1 162</b>	<b>1 191</b>	<b>1 257</b>	<b>1 267</b>	<b>TOTAL</b>
En M/N	960	983	992	1 015	1 026	1 053	1 093	1 115	1 088	1 096	1 123	1 184	1 193	En M/N
En M/E	56	58	58	61	60	62	65	68	66	66	69	73	74	En M/E

1/ Cifras Preliminares.

Fuente: SBS.

Elaboración: BCRP, Sucursal Cusco. Departamento de Estudios Económicos.

ANEXO 9

APURÍMAC: EJECUCIÓN DEL PRESUPUESTO PÚBLICO  
(Millones de Soles)

TIPO	2019							2020						TIPO
	Jun.	Jul.	Ago.	Set.	Oct.	Nov.	Dic.	Ene.	Feb.	Mar.	Abr.	May.	Jun.	
<b>I. GASTOS CORRIENTES</b>	<b>145</b>	<b>149</b>	<b>128</b>	<b>117</b>	<b>174</b>	<b>126</b>	<b>227</b>	<b>102</b>	<b>129</b>	<b>145</b>	<b>160</b>	<b>168</b>	<b>126</b>	<b>I. GASTOS CORRIENTES</b>
Gobierno Nacional	51	62	46	35	85	37	55	33	53	66	81	92	45	Gobierno Nacional
Gobierno Regional	79	70	65	66	72	72	131	63	62	64	66	64	68	Gobierno Regional
Gobiernos Locales	15	17	16	17	17	17	41	6	13	14	13	12	13	Gobiernos Locales
<b>Remuneraciones</b>	<b>63</b>	<b>69</b>	<b>62</b>	<b>64</b>	<b>66</b>	<b>70</b>	<b>91</b>	<b>67</b>	<b>63</b>	<b>62</b>	<b>64</b>	<b>64</b>	<b>64</b>	<b>Remuneraciones</b>
Gobierno Nacional	13	14	12	13	13	13	16	12	11	11	11	12	11	Gobierno Nacional
Gobierno Regional	48	52	47	49	50	54	71	53	49	49	51	50	51	Gobierno Regional
Gobiernos Locales	2	3	2	2	3	2	4	2	3	3	2	2	3	Gobiernos Locales
<b>Bienes y Servicios</b>	<b>36</b>	<b>49</b>	<b>42</b>	<b>38</b>	<b>67</b>	<b>39</b>	<b>82</b>	<b>29</b>	<b>30</b>	<b>29</b>	<b>46</b>	<b>32</b>	<b>35</b>	<b>Bienes y Servicios</b>
Gobierno Nacional	13	24	16	13	38	14	21	19	10	7	24	12	11	Gobierno Nacional
Gobierno Regional	12	13	15	14	18	15	36	6	10	12	11	11	14	Gobierno Regional
Gobiernos Locales	11	12	11	11	10	10	25	4	10	11	11	9	10	Gobiernos Locales
<b>Transferencias 1/</b>	<b>46</b>	<b>30</b>	<b>24</b>	<b>15</b>	<b>41</b>	<b>17</b>	<b>54</b>	<b>6</b>	<b>36</b>	<b>53</b>	<b>50</b>	<b>71</b>	<b>27</b>	<b>Transferencias 1/</b>
Gobierno Nacional	26	23	18	9	34	10	18	2	33	49	47	68	23	Gobierno Nacional
Gobierno Regional	19	5	4	3	3	3	23	4	3	3	3	3	3	Gobierno Regional
Gobiernos Locales	2	2	3	3	4	4	12	0	0	0	0	1	1	Gobiernos Locales
<b>II. FORMACIÓN BRUTA DE CAPITAL</b>	<b>82</b>	<b>117</b>	<b>93</b>	<b>117</b>	<b>135</b>	<b>107</b>	<b>197</b>	<b>39</b>	<b>36</b>	<b>48</b>	<b>20</b>	<b>15</b>	<b>23</b>	<b>II. FORMACIÓN BRUTA DE CAPITAL</b>
Gobierno Nacional	21	57	30	31	67	30	51	13	7	15	6	6	7	Gobierno Nacional
Gobierno Regional	23	21	20	27	34	37	51	18	10	13	5	4	8	Gobierno Regional
Gobiernos Locales	37	38	42	59	33	39	95	7	19	20	9	4	8	Gobiernos Locales
<b>III. OTROS GASTOS DE CAPITAL 2/</b>	<b>9</b>	<b>5</b>	<b>0</b>	<b>0</b>	<b>0</b>	<b>0</b>	<b>0</b>	<b>0</b>	<b>0</b>	<b>0</b>	<b>0</b>	<b>0</b>	<b>0</b>	<b>III. OTROS GASTOS DE CAPITAL 2/</b>
<b>GASTO NO FINANCIERO TOTAL (I+II+III)</b>	<b>236</b>	<b>271</b>	<b>221</b>	<b>234</b>	<b>309</b>	<b>233</b>	<b>425</b>	<b>141</b>	<b>165</b>	<b>192</b>	<b>180</b>	<b>183</b>	<b>149</b>	<b>GASTO NO FINANCIERO TOTAL (I+II+III)</b>
<b>Gobierno Nacional</b>	<b>77</b>	<b>119</b>	<b>76</b>	<b>65</b>	<b>152</b>	<b>67</b>	<b>107</b>	<b>47</b>	<b>60</b>	<b>82</b>	<b>87</b>	<b>98</b>	<b>52</b>	<b>Gobierno Nacional</b>
<b>Gobierno Regional</b>	<b>106</b>	<b>97</b>	<b>86</b>	<b>92</b>	<b>106</b>	<b>109</b>	<b>182</b>	<b>81</b>	<b>72</b>	<b>77</b>	<b>70</b>	<b>69</b>	<b>75</b>	<b>Gobierno Regional</b>
<b>Gobiernos Locales</b>	<b>53</b>	<b>55</b>	<b>59</b>	<b>76</b>	<b>51</b>	<b>56</b>	<b>136</b>	<b>14</b>	<b>33</b>	<b>34</b>	<b>23</b>	<b>16</b>	<b>22</b>	<b>Gobiernos Locales</b>

1/ Incluye el pago de pensiones, donaciones y otros gastos corrientes.

2/ Incluye donaciones y transferencias.

Información actualizada al 30 de junio de 2020.

Fuente: MEF.

Elaboración: BCRP, Sucursal Cusco. Departamento de Estudios Económicos.



ANEXO 10

APURÍMAC: INGRESOS CORRIENTES DEL GOBIERNO CENTRAL 1/  
(Millones de soles)

INGRESOS	2019							2020						INGRESOS
	Jun.	Jul.	Ago.	Set.	Oct.	Nov.	Dic.	Ene.	Feb.	Mar.	Abr.	May.	Jun.	
<b>I. INGRESOS TRIBUTARIOS</b>	7	9	8	9	10	9	11	12	9	6	3	3	5	<b>I. INGRESOS TRIBUTARIOS</b>
<b>1. Impuestos a los ingresos</b>	4	4	4	4	5	4	6	6	4	3	2	2	3	<b>1. Impuestos a los ingresos</b>
- Personas Naturales	1	2	2	2	2	1	3	2	2	2	1	1	1	- Personas Naturales
- Personas Jurídicas	2	2	2	3	3	3	3	3	2	1	0	0	1	- Personas Jurídicas
- Regularización	1	0	0	0	0	0	0	0	0	0	0	0	0	- Regularización
<b>2. Impuestos a la importación</b>														<b>2. Impuestos a la importación</b>
<b>3. Impuesto General a las Ventas</b>	3	4	4	4	4	4	4	6	4	3	1	1	2	<b>3. Impuesto General a las Ventas</b>
- Operaciones Internas	3	4	4	4	4	4	4	6	4	3	1	1	2	- Operaciones Internas
- Operaciones Externas														- Operaciones Externas
<b>4. Impuesto Selectivo al Consumo</b>	0	0	0	0	0	0	0	0	0	0		0	0	<b>4. Impuesto Selectivo al Consumo</b>
<b>5. Otros Ingresos tributarios</b>	1	1	1	1	1	1	1	1	1	0	0	0	0	<b>5. Otros Ingresos tributarios</b>
<b>II. INGRESOS NO TRIBUTARIOS</b>	1	1	0	1	1	1	1	2	0	0	0	0	0	<b>II. INGRESOS NO TRIBUTARIOS</b>
<b>INGRESOS CORRIENTES (I+II)</b>	<b>8</b>	<b>10</b>	<b>9</b>	<b>10</b>	<b>11</b>	<b>10</b>	<b>11</b>	<b>14</b>	<b>10</b>	<b>6</b>	<b>3</b>	<b>3</b>	<b>5</b>	<b>INGRESOS CORRIENTES (I+II)</b>

1/ Debido al redondeo de los datos parciales, los totales pueden diferir de la suma de las partes.

Fuente: SUNAT.

Elaboración: BCRP, Sucursal Cusco. Departamento de Estudios Económicos.

