

BANCO CENTRAL DE RESERVA DEL PERÚ
SUCURSAL CUSCO



APURÍMAC: Síntesis de Actividad Económica
Mayo 2020¹

Departamento de Estudios Económicos

¹ En la elaboración del presente informe participaron Víctor Chique, Juniors Sánchez y José Apaza.

ÍNDICE

	<i>Página</i>
RESUMEN EJECUTIVO	3
I. ACTIVIDAD PRODUCTIVA.....	5
1. Actividad Primaria	5
1.1 Sector agropecuario.....	5
1.2 Sector pesca	6
1.3 Sector minería.....	7
2. Otros indicadores sectoriales.....	8
2.1 Arribos a los establecimientos de hospedaje.....	8
II. ASPECTOS LABORALES	9
1. Empleo	9
III. SECTOR EXTERNO.....	10
1. Exportaciones.....	10
IV. CRÉDITO Y DEPÓSITOS.....	11
1. Crédito.....	11
2. Depósitos	12
V. EJECUCIÓN DEL PRESUPUESTO PÚBLICO	14
1. Gasto no financiero	14
2. Gastos corrientes	14
3. Formación bruta de capital.....	14
VI. ANEXOS	17



RESUMEN EJECUTIVO

Principales hechos de importancia

- Los indicadores de la actividad primaria mostraron resultados mixtos en mayo de 2020, asociado a las medidas de confinamiento para evitar la propagación del COVID-19. El **sector agropecuario** creció 13,9 por ciento; en cambio, la **actividad minera** disminuyó 36,5 por ciento.
- En **otros indicadores de la actividad económica**, el **saldo de crédito** se incrementó en 5,8 por ciento; sin embargo, la **formación bruta de capital** reportó una disminución de 78,1 por ciento.

Actividad Primaria

- El **sector agropecuario** mostró una expansión de 13,9 por ciento interanual en mayo, debido a una mayor producción de maíz amiláceo, haba grano seco y oca. Así, la producción en los primeros cinco meses del año se expandió en 24,2 por ciento interanual, principalmente por el incremento en la producción de papa y maíz amiláceo.
- En marzo el **sector pesca** disminuyó 36,3 por ciento interanual, debido a una menor producción de trucha. Asimismo, en el primer trimestre la producción disminuyó 29,2 por ciento respecto a similar periodo del año anterior.
- La **actividad minera** cayó 36,5 por ciento interanual en mayo, explicado por una menor producción de cobre y molibdeno. En el mismo sentido, la actividad minera decreció 30,4 por ciento en los primeros cinco meses del año.

Otros Indicadores de Actividad Económica

- El **saldo de crédito** ascendió a S/ 1 177 millones al cierre del mes de mayo. El monto alcanzado mostró un incremento de 5,8 por ciento con respecto a mayo de 2019. El saldo de crédito de la banca múltiple creció 13,4 por ciento y en las instituciones no bancarias aumentó 4,4 por ciento interanual.
- La **inversión** (S/ 15 millones) mostró una reducción de 78,1 por ciento interanual en términos reales, la cual estuvo asociada a los menores desembolsos en los tres niveles de Gobierno. Asimismo, el gasto entre enero y mayo cayó 35,6 por ciento, debido a la menor ejecución de los Gobiernos locales y el Gobierno nacional.

CUADRO N° 1
OTROS INDICADORES DE ACTIVIDAD ECONÓMICA
 (Variación % respecto a similar mes del año anterior)

	Dic. 19	Ene. 20	Feb. 20	Mar. 20	Abr. 20	May. 20
Arribos a los establecimientos de hospedaje	↑ 16,0	n.d.	n.d.	n.d.	n.d.	n.d.
Crédito total 2/	↑ 11,8	↑ 11,6	↑ 11,9	↑ 9,0	↑ 6,9	↑ 5,8
Crédito de consumo 2/	↑ 16,9	↑ 16,4	↑ 17,9	↑ 14,8	↑ 12,1	↑ 8,7
Crédito hipotecario 2/	↑ 8,8	↑ 3,4	↑ 3,2	↑ 1,0	↑ 0,2	↓ -1,1
Inversión Pública 1/	↓ -20,1	↑ 178,8	↓ -21,3	↓ -11,9	↓ -68,8	↓ -78,1

1/ En términos reales.

2/ En términos nominales.

Fuentes: MINCETUR, SBS, MEF y Empresas.

I. ACTIVIDAD PRODUCTIVA

1. Actividad Primaria

1.1 Sector agropecuario

- En mayo la actividad agropecuaria se expandió 13,9 por ciento en comparación con similar mes de 2019, como resultado de una mayor producción del subsector agrícola (14,9 por ciento) y un leve incremento del subsector pecuario (0,3 por ciento). En consecuencia, hasta mayo el sector creció 24,2 por ciento interanual.
- La expansión del subsector agrícola fue explicada por una mayor producción orientada al mercado externo y agroindustria (22,0 por ciento), y orientada al mercado interno (14,3 por ciento). En el primer grupo se observó una mayor producción de haba grano seco (86,8 por ciento) y quinua (20,4 por ciento); asimismo, en el segundo grupo aumentó la producción de oca (93,6 por ciento), maíz amiláceo (83,8 por ciento) y olluco (26,2 por ciento). En tanto, entre enero y mayo, el sector mejoró 29,7 por ciento respecto al mismo periodo del año anterior, por las mayores cosechas de quinua (107,3 por ciento), maíz amiláceo (96,8 por ciento) y papa (27,2 por ciento).
- El subsector pecuario creció 0,3 por ciento en mayo, por una mayor producción de carne de ave (2,9 por ciento) y leche fresca (0,8 por ciento). Sin embargo, entre enero y mayo la producción pecuaria disminuyó 0,3 por ciento interanual.

CUADRO N° 2
SECTOR AGROPECUARIO 1/
(Miles de Toneladas)

Subsectores	Estructura Porcentual 2018 2/	Mayo				Enero - Mayo			
		2019	2020	Var.%	Contribución al crecimiento 3/	2019	2020	Var.%	Contribución al crecimiento 3/
AGRÍCOLA	85,5			14,9	13,9			29,7	24,2
Orientada al mercado externo y agroindustria 2/	7,7			22,0	1,7			37,3	2,3
Haba grano seco	2,3	1,3	2,5	86,8	1,4	1,8	2,7	49,6	0,6
Quinua	2,3	2,8	3,4	20,4	0,7	2,9	6,0	107,3	2,1
Amaranto - Kiwicha	1,1	0,1	0,2	41,6	0,2	0,1	0,2	28,3	0,1
Anís	0,1	0,0	0,0	-	-	0,0	0,0	-	-
Tara	0,2	0,0	0,0	-100,0	0,0	0,0	0,0	-100,0	0,0
Caña para alcohol	0,0	0,6	0,0	-100,0	0,0	2,1	0,7	-64,5	0,0
Maíz amarillo duro	0,6	1,6	1,2	-27,5	-0,3	1,9	2,6	33,3	0,2
Palta	1,1	0,6	0,3	-45,2	-0,3	3,2	2,3	-29,5	-0,6
Orientada al mercado interno 2/	77,8			14,3	12,2			29,1	21,9
Maíz amiláceo	12,7	11,5	21,1	83,8	12,5	12,5	24,6	96,8	8,1
Oca	1,2	2,9	5,6	93,6	1,4	3,4	8,3	140,5	1,3
Olluco	2,5	7,9	9,9	26,2	1,1	9,5	15,9	67,1	1,7
Alfalfa	3,0	11,0	19,2	75,0	1,0	61,9	89,6	44,7	1,8
Mashua o izaño	0,5	1,7	2,9	76,7	0,5	2,0	3,7	88,0	0,3
Frijol grano verde	0,1	0,4	0,0	-100,0	-0,4	0,4	0,1	-81,4	-0,2
Frijol grano seco	3,4	2,5	2,3	-7,5	-0,4	3,2	3,6	13,9	0,5
Arveja grano seco	0,7	0,4	0,0	-92,0	-0,6	0,5	0,1	-70,9	-0,3
Maíz choclo	2,3	3,6	1,7	-53,2	-1,1	14,1	9,4	-33,3	-1,4
Papa	40,7	101,9	95,8	-6,0	-3,0	151,7	193,0	27,2	10,4
PECUARIO	14,5			0,3	0,0			-0,3	0,0
Leche fresca	5,6	3,2	3,2	0,8	0,0	17,2	17,3	0,4	0,0
Carne de ave 4/	0,6	0,1	0,1	2,9	0,0	0,3	0,3	0,0	0,0
Carne de vacuno 4/	4,2	0,4	0,4	0,3	0,0	2,0	1,9	-0,6	0,0
Carne de porcino 4/	2,0	0,2	0,2	0,4	0,0	1,1	1,1	-0,1	0,0
Carne de llama 4/	0,1	0,0	0,0	0,0	0,0	0,1	0,1	0,0	0,0
SECTOR AGROPECUARIO	100,0			13,9	13,9			24,2	24,2

1/ Cifras preliminares.

2/ Estimado a precios del 2007.

3/ Con base en la estructura de similar periodo 2019.

4/ Peso neto.

Fuente: MINAGRI.

Elaboración: BCRP, Sucursal Cusco. Departamento de Estudios Económicos.



- En cuanto al avance de las siembras de la campaña agrícola 2019/2020, con datos al mes de enero, se instaló un total de 90 223 hectáreas, extensión menor en 5,5 por ciento con respecto a similar periodo de la campaña anterior; se registró una disminución de la siembra de haba grano verde (-49,2 por ciento), frijol caupi grano seco (-22,7 por ciento) y papa (-5,4 por ciento). No obstante, en la siembra de cultivos permanentes y semipermanentes se instaló una mayor extensión de palta (970,8 por ciento).

CUADRO N° 3
SUPERFICIE SEMBRADA 1/
(Hectáreas)

	Campaña agrícola 2/		Variación	
	2018/2019	2019/2020	Absoluta	Porcentual
CULTIVOS TRANSITORIOS	95 059	89 619	-5 440	-5,7
Papa	23 361	22 093	-1 268	-5,4
Frijol caupi grano seco	5 218	4 036	-1 182	-22,7
Haba grano verde	1 597	811	-786	-49,2
Cebada	5 114	4 392	-722	-14,1
Maíz amiláceo	25 623	24 967	-656	-2,6
Maíz amarillo duro	2 193	1 683	-510	-23,3
Haba grano seco	5 544	5 129	-415	-7,5
Frijo grano verde	618	330	-288	-46,6
Arveja grano seco	1 379	1 129	-250	-18,1
Quinua	5 427	5 181	-246	-4,5
Chocho o tarhui	1 008	1 159	151	15,0
Chía	315	490	175	55,6
Avena forrajera	774	973	199	25,7
Avena grano	265	523	258	97,4
Kiwicha	1 133	1 869	736	65,0
Otros	15 490	14 854	-636	-4,1
CULTIVOS PERMANENTES Y SEMIPERMANENTES	408	604	196	48,0
Palta	24	257	233	970,8
Trébol	11	51	40	363,6
Chirimoya	7	45	38	542,9
Papaya	1	14	13	1 300,0
Tuna	77	3	-74	-96,1
Otros	288	234	-54	-18,8
Total	95 467	90 223	-5 244	-5,5

1/ Cifras preliminares.

2/ En agosto 2019 - enero 2020.

Fuente: MINAGRI.

Elaboración: BCRP, Sucursal Cusco. Departamento de Estudios Económicos.

1.2 Sector pesca

- La producción pesquera mostró una disminución de 36,3 por ciento interanual en marzo, debido a una menor producción de trucha (-37,1 por ciento). La producción de trucha disminuyó de 16 toneladas en marzo de 2019 a 10 toneladas en marzo de 2020.
- En el primer trimestre, la actividad pesquera decreció 29,2 por ciento, debido principalmente a una menor extracción de trucha (-31,6 por ciento).

CUADRO N° 4
SECTOR PESCA 1/
(En toneladas)

Subsectores	Marzo			Enero - Marzo		
	2019	2020	Var. %	2019	2020	Var. %
Consumo Humano Directo (CHD)						
Fresco	17	11	-35,0	56	41	-27,6
SECTOR PESCA 2/			-36,3			-29,2

1/ Cifras preliminares.

2/ Estimado a precios de 2007.

Fuente: PRODUCE.

Elaboración: BCRP, Sucursal Cusco. Departamento de Estudios Económicos.

1.3 Sector minería

- La producción minera disminuyó 36,5 por ciento en mayo, debido a una menor producción de cobre (-37,5 por ciento) y molibdeno (-29,0 por ciento). En este mes la minería operó con el mínimo de personal indispensable que mantuvieron operativa las actividades críticas, en el marco del Estado de Emergencia declarado por el Gobierno. En cuanto a la producción cuprífera nacional, la región contribuyó con el 14,0 por ciento, después de Arequipa (19,3 por ciento) y Áncash (16,7 por ciento).
- Así, entre enero y mayo el sector mostró una disminución de 30,4 por ciento en comparación con el mismo periodo de 2019, debido a una menor producción de molibdeno (-59,8 por ciento) y cobre (-31,1 por ciento).

**CUADRO N° 5
SECTOR MINERÍA 1/**

Mineral	Estructura Porcentual 2018 2/	Mayo				Enero - Mayo			
		2019	2020	Var.%	Contribución 3/	2019	2020	Var.%	Contribución 3/
Cobre (TMF)	92,5	33 779	21 096	-37,5	-34,6	155 916	107 419	-31,1	-29,0
Molibdeno (TMF)	5,0	245	174	-29,0	-2,1	860	346	-59,8	-3,3
Oro (Onzas troy)	2,5	2 146	2 492	16,1	0,1	15 129	22 259	47,1	0,5
Plata (Onzas troy)	0,0	2 025	2 315	14,3	0,0	11 864	1 095 215	9 131,7	1,4
SECTOR MINERÍA 2/	100,0			-36,5	-36,5			-30,4	-30,4

1/ Cifras preliminares.

2/ Estimado a precios de 2007.

3/ Con base en la estructura de similar periodo de 2019.

TMF: Tonelada Métrica Fina.

Fuente: Ministerio de Energía y Minas (MINEM).

Elaboración: BCRP, Sucursal Cusco. Departamento de Estudios Económicos.

**GRÁFICO N° 1
EVOLUCIÓN DE LA PRODUCCIÓN MINERA**
(Variación % real respecto a similar mes del año anterior)

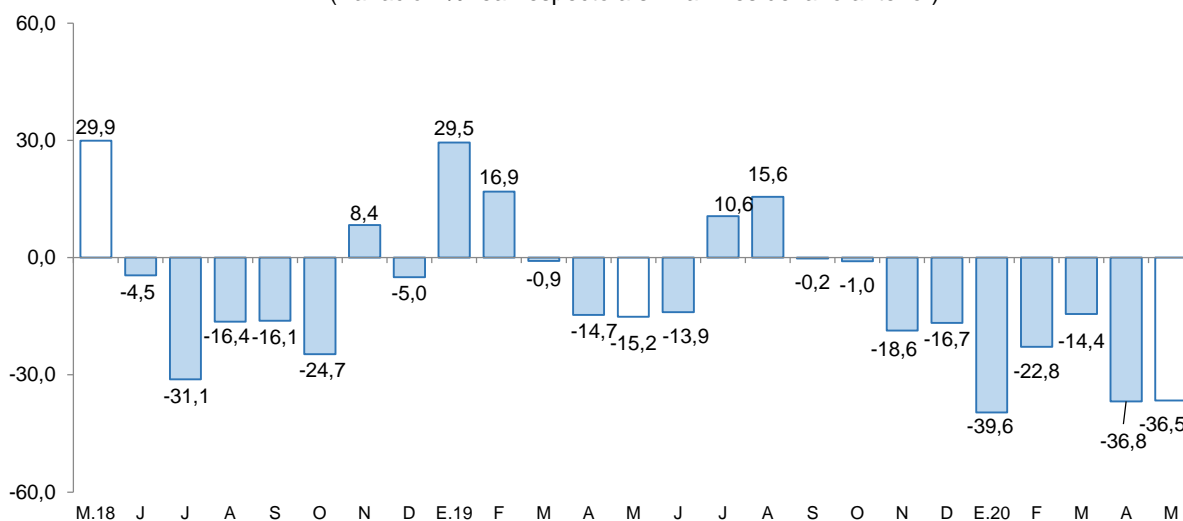

Fuente: MINEM.

Elaboración: BCRP, Sucursal Cusco, Departamento de Estudios Económicos.

- El precio promedio mensual de cobre registró un incremento de 3,8 por ciento con respecto a la cotización alcanzada en abril (cvt. US\$/lb. 229,0). Este resultado fue consecuente con los recortes de producción de minas asociados al COVID-19 y a la recuperación de la actividad industrial de China.



2. Otros indicadores sectoriales

2.1 Arribos a los establecimientos de hospedaje

- El arribo de turistas a los establecimientos de hospedaje de Apurímac, alcanzó los 73 152 visitantes en diciembre de 2019, número mayor en 16,0 por ciento respecto al mismo mes del año 2018. El incremento estuvo asociado a los mayores arribos de extranjeros (20,6 por ciento) y nacionales (16,0 por ciento).
- En turistas extranjeros se observó mayores llegadas de Argentina (193,8 por ciento), Chile (108,3 por ciento), Brasil (42,9 por ciento) y Colombia (17,2 por ciento); asimismo, en turistas nacionales fue explicado por las mayores visitas provenientes de Junín (430,0 por ciento), Arequipa (220,3 por ciento) y Lima Provincias (74,9 por ciento).
- En el mismo sentido, en 2019, los arribos a la región crecieron 11,3 por ciento respecto a 2018; por los mayores arribos de turistas extranjeros (26,6 por ciento) y nacionales (11,2 por ciento).

GRÁFICO N° 2
EVOLUCIÓN DE ARRIBOS A ESTABLECIMIENTOS DE HOSPEDAJE
 (Variación % real respecto a similar mes del año anterior)



Fuente: MINCETUR - Encuesta Mensual a Establecimientos de Hospedaje Temporal.
 Elaboración: BCRP, Sucursal Cusco. Departamento de Estudios Económicos



II. ASPECTOS LABORALES

1. Empleo

- El índice de empleo formal en las empresas de 10 a más trabajadores de la ciudad de Abancay descendió 7,3 por ciento interanual en diciembre. Este comportamiento estuvo determinado por las menores contrataciones en el sector servicios (-14,3 por ciento), compensado en parte por el incremento en comercio (49,8 por ciento).
- Pese a ello, el empleo formal aumentó 1,0 por ciento en 2019, principalmente por la mayor demanda de trabajadores del sector comercio (46,4 por ciento), siendo atenuado por la menor captación de trabajadores del sector servicios (-4,7 por ciento). En cuanto a transporte, almacenamiento y comunicaciones, la caída es explicada por un efecto base, dado que desde abril las empresas del rubro no reportan información al Ministerio de Trabajo y Promoción del Empleo (MTPE).

CUADRO N° 6
CIUDAD DE ABANCAY: ÍNDICE MENSUAL DE EMPLEO EN EMPRESAS PRIVADAS FORMALS DE 10 Y MÁS TRABAJADORES POR RAMA DE ACTIVIDAD ECONÓMICA 1/
 (Octubre 2010=100)

Sector	Diciembre			Enero - Diciembre		
	2018	2019	Var.%	2018	2019	Var.%
Comercio	113,8	170,5	49,8	100,6	147,2	46,4
Transporte, almacenamiento y comunicaciones	160,0	-	-	202,5	48,3	-76,1
Servicios 2/	144,1	123,5	-14,3	128,4	122,4	-4,7
TOTAL	140,5	130,2	-7,3	125,6	126,8	1,0

Nota: La información corresponde al primer día de cada mes.

1/ Cifras preliminares.

2/ Conformada por las subramas servicios prestados a empresas, restaurantes y hoteles, establecimientos financieros, enseñanza, servicios sociales y comunales; y electricidad, gas y agua.

Fuente: MTPE - Encuesta Nacional de Variación Mensual del Empleo (ENVME).

Elaboración: BCRP, Sucursal Cusco. Departamento de Estudios Económicos.

GRÁFICO N° 3
CIUDAD DE ABANCAY: EMPLEO FORMAL URBANO EN EMPRESAS DE 10 A MÁS TRABAJADORES

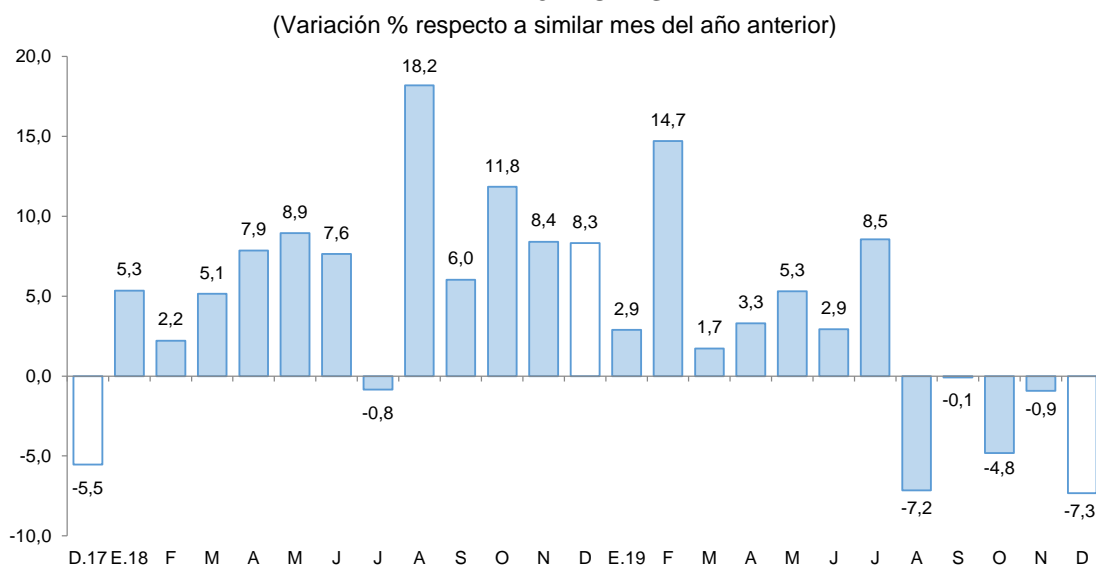

Fuente: MTPE.

Elaboración: BCRP, Sucursal Cusco. Departamento de Estudios Económicos.



III. SECTOR EXTERNO

1. Exportaciones

- Las exportaciones sumaron US\$ 98,7 millones en mayo, monto menor en 62,6 por ciento a lo registrado en mayo de 2019, principalmente por los menores envíos de productos tradicionales (-62,6 por ciento), no se reportó envíos en productos no tradicionales.
- La disminución de productos tradicionales (-62,6 por ciento) fue asociada a la suspensión de envíos de cobre y molibdeno por el Estado de Emergencia decretado por el Gobierno.
- Entre enero y mayo, las exportaciones ascendieron a US\$ 604,4 millones, decreciendo 3,1 por ciento con respecto al monto exportado en el mismo periodo de 2019. Las exportaciones de productos tradicionales se contrajeron 3,2 por ciento; mientras que, los productos no tradicionales se expandieron 251,5 por ciento.
- Las exportaciones de los primeros cinco meses de 2020 tuvieron como destino principal China (52,6 por ciento), Corea del Sur (17,6 por ciento) y Japón (17,2 por ciento), siendo el cobre el principal producto enviado a estos mercados.

CUADRO N° 7
EXPORTACIONES POR GRUPO DE PRODUCTOS 1/
(Valor FOB en miles de US\$)

	Estructura %	Mayo		Enero - Mayo	
	2018	2019	2020	2019	2020
Productos tradicionales	99,9	263 693	98 677	623 450	603 717
Agrícola	0,1	0	0	568	551
Mineros	99,9	263 693	98 677	622 882	603 166
Productos no tradicionales	0,1	14	0	200	703
Agropecuarios	0,0	0	0	187	703
Maderas y papeles	0,0	0	0	0	0
Metal-mecánicos	0,0	0	0	0	0
Minerales no metálicos	0,0	0	0	0	0
Químicos	0,0	0	0	0	0
Sidero-metalúrgicos y joyería	0,0	0	0	0	0
Textiles	0,0	14	0	14	0
Resto	0,0	0	0	0	0
TOTAL EXPORTACIONES	100,0	263 707	98 677	623 650	604 420

1/ Cifras preliminares.

Fuente: SUNAT.

Elaboración: BCRP, Sucursal Cusco. Departamento de Estudios Económicos.

IV. CRÉDITO Y DEPÓSITOS

1. Crédito

- El saldo de crédito (S/ 1 177 millones) creció 5,8 por ciento interanual en mayo de 2020, tasa de crecimiento menor a la observada en el mismo mes de 2019 (11,1 por ciento) y de 2018 (15,9 por ciento).
- El saldo de crédito de la banca múltiple representó el 28,4 por ciento del total, mostró un crecimiento de 13,4 por ciento interanual; de igual manera, el saldo de las instituciones no bancarias, que canalizaron el 64,7 por ciento, aumentó 4,4 por ciento interanual, impulsado por las mayores colocaciones de las financieras (4,9 por ciento) y cajas municipales (4,5 por ciento).
- En cuanto al tipo de crédito, las colocaciones dirigidas a personas se expandieron en 7,7 por ciento, debido al incremento de los créditos para consumo (8,7 por ciento), pese a la reducción de créditos hipotecarios (-1,1 por ciento); asimismo, el crédito destinado a empresas se incrementó en 4,4 por ciento.
- Por tipo de moneda, el saldo en moneda nacional aumentó 5,8 por ciento interanual, y representó el 99,8 por ciento del total. En el mismo sentido, el crédito en moneda extranjera se expandió 7,2 por ciento. Con estos resultados, la dolarización no mostró variación.

CUADRO N° 8
CRÉDITO
(Saldos en millones de soles)

	A mayo			
	2019	2020	Estruct. % 2020	Var. Nom. May-20 / May-19
Banco de la Nación 1/	84	79	6,7	-5,6
Agrobanco 2/	5	2	0,2	-49,7
Banca Múltiple	295	334	28,4	13,4
Instituciones No Bancarias	730	762	64,7	4,4
Financieras	128	134	11,4	4,9
Cajas Municipales	588	615	52,2	4,5
Cajas Rurales	14	12	1,1	-7,9
Edpymes	1	1	0,1	6,7
TOTAL	1 113	1 177	100,0	5,8
Empresas	645	673	57,2	4,4
Personas	468	504	42,8	7,7
Consumo	421	457	38,8	8,7
Hipotecario	48	47	4,0	-1,1
MN	1 111	1 175	99,8	5,8
ME	2	3	0,2	7,2

1/ Considera solo los créditos de consumo e hipotecario.

2/ No considera los créditos a las demás empresas del sistema financiero.

Fuente: SBS.

Elaboración: BCRP, Sucursal Cusco. Departamento de Estudios Económicos.



GRÁFICO Nº 4
EVOLUCIÓN DEL CREDITO
(Variación % respecto a similar mes del año anterior)

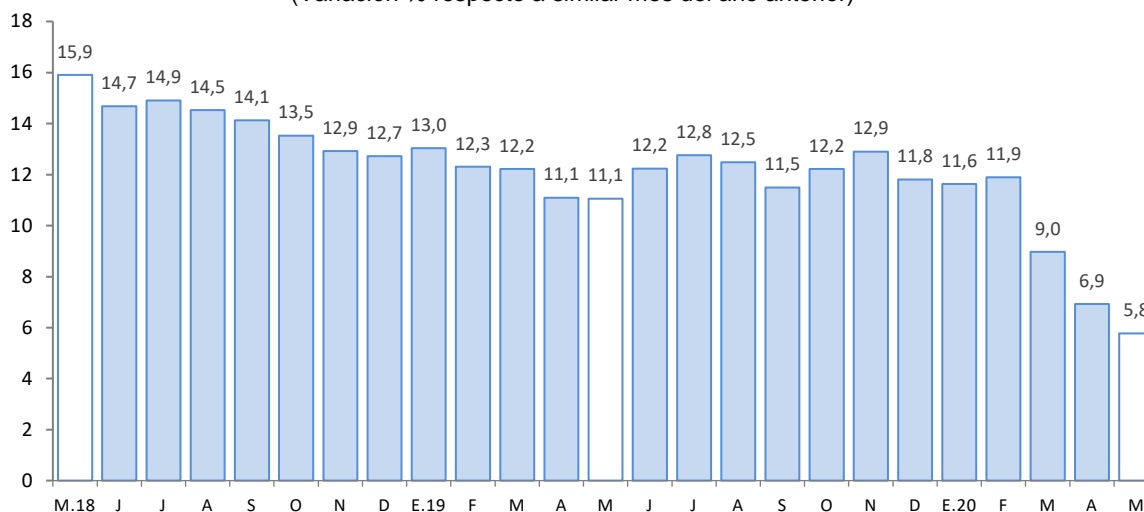

Fuente: SBS.

Elaboración: BCRP, Sucursal Cusco. Departamento de Estudios Económicos.

- Al cierre de abril de 2020, la tasa de morosidad descendió 0,2 de punto porcentual interanual, ubicándose en 4,5 por ciento. En las instituciones no bancarias se ubicó en 4,5 por ciento, menor en 0,4 de punto porcentual respecto a abril de 2019; mientras que, en la banca múltiple reportó una tasa de 5,1 por ciento, mayor en 0,2 de punto porcentual respecto a abril de 2019.

GRÁFICO Nº 5
TASA DE MOROSIDAD 1/
(Porcentaje)

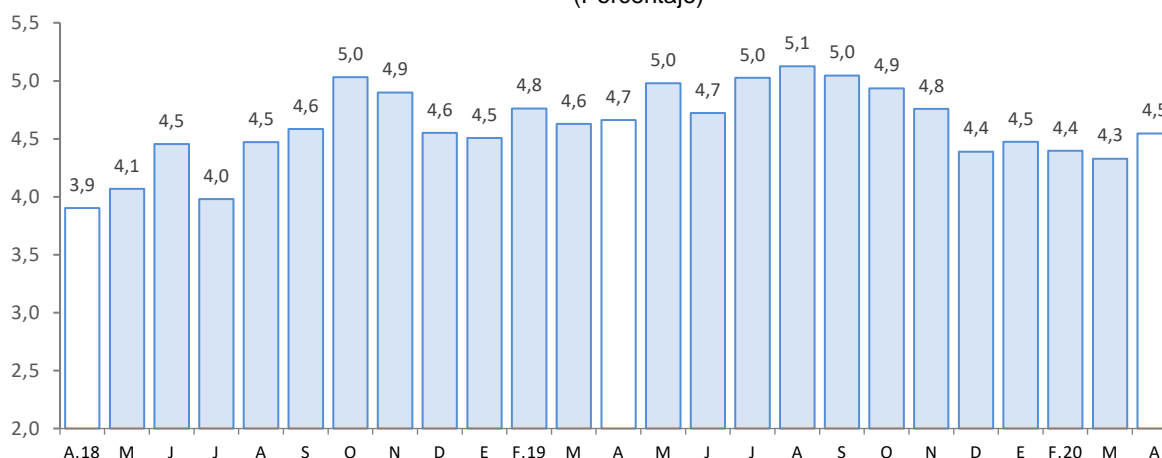

1/ Preliminar.

2/ Morosidad = (créditos vencidos + créditos en cobranza judicial)/colocaciones brutas.

Fuente: SBS.

Elaboración: BCRP, Sucursal Cusco. Departamento de Estudios Económicos.

2. Depósitos

- El saldo de depósitos ascendió a S/ 1 257 millones al cierre del mes de mayo, mostrando un incremento de 26,5 por ciento interanual. La dinámica de crecimiento fue mayor a la registrada en mayo de 2019 (7,8 por ciento por ciento) y 2018 (12,5 por ciento).



- Por tipo de depósito, se registraron aumentos en los depósitos a la vista (48,0 por ciento), de ahorro (38,4 por ciento) y a plazo (2,5 por ciento).
- Por tipo de institución, el saldo de depósitos en la banca múltiple creció 28,3 por ciento y en las instituciones no bancarias aumentó 5,7 por ciento, destacando las captaciones de las cajas municipales (6,4 por ciento) y financieras (2,5 por ciento).
- Por tipo de moneda, los depósitos en moneda nacional se expandieron 26,5 por ciento y en moneda extranjera 25,8 por ciento. Con ello, el coeficiente de dolarización de los depósitos disminuyó de 5,9 por ciento en mayo de 2019 a 5,8 por ciento en mayo de 2020.

CUADRO Nº 9 DEPÓSITOS

(Saldos en millones de soles)

	A mayo			
	2019	2020	Estruct. % 2020	Var. Nom. May-20 / May-19
Banco de la Nación	225	339	26,9	50,6
Banca Múltiple	466	598	47,5	28,3
Instituciones No Bancarias	303	321	25,5	5,7
Financieras	58	59	4,7	2,5
Cajas Municipales	244	260	20,7	6,4
Cajas Rurales	1	1	0,1	3,2
TOTAL	994	1 257	100,0	26,5
Vista	154	228	18,1	48,0
Ahorro	468	648	51,5	38,4
A plazo	372	381	30,3	2,5
MN	936	1 184	94,2	26,5
ME	58	73	5,8	25,8

Fuente: SBS.

Elaboración: BCRP, Sucursal Cusco. Departamento de Estudios Económicos.

GRÁFICO Nº 6 EVOLUCIÓN DE LOS DEPÓSITOS

(Variación % respecto a similar mes del año anterior)

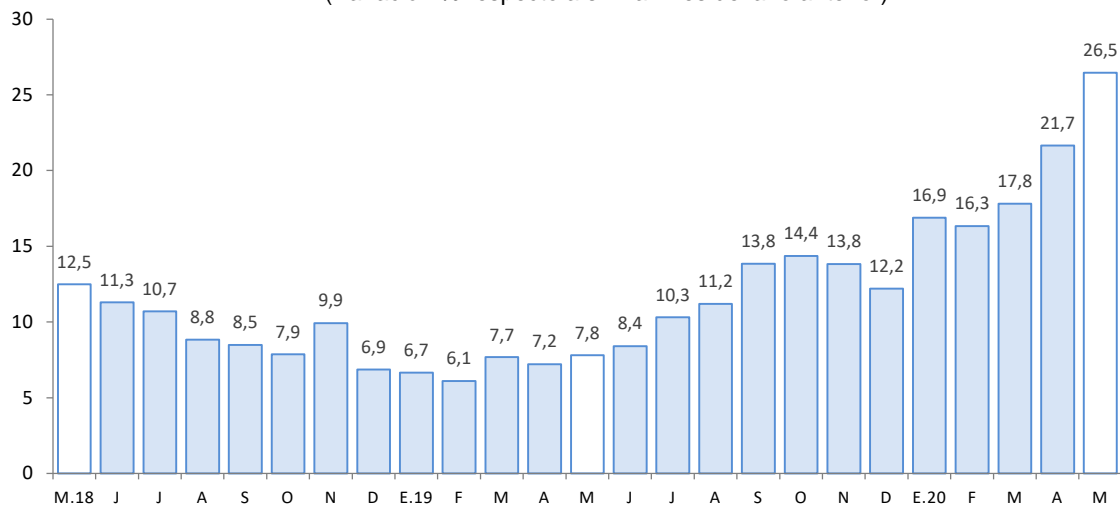

Fuente: SBS.

Elaboración: BCRP, Sucursal Cusco. Departamento de Estudios Económicos.



V. EJECUCIÓN DEL PRESUPUESTO PÚBLICO

1. Gasto no financiero

- La ejecución del Presupuesto en Apurímac (S/ 183 millones) disminuyó 0,7 por ciento interanual en términos reales en mayo, principalmente por el menor gasto de inversión (-78,1 por ciento), siendo atenuado parcialmente por los mayores gastos corrientes (46,4 por ciento).
- Contrariamente, el gasto hasta mayo se expandió en 4,2 por ciento en términos reales respecto al mismo periodo del año previo. Los gastos corrientes se expandieron en 21,3 por ciento; en cambio, el gasto en formación bruta de capital cayó 35,6 por ciento.

2. Gastos corrientes

- Los gastos corrientes sumaron S/ 168 millones en mayo, incrementándose 46,4 por ciento interanual, los cuales fueron explicados por las mayores transferencias (391,5 por ciento) y remuneraciones (0,8 por ciento), atenuado por la reducción en bienes y servicios (-11,1 por ciento).
- Entre enero y mayo, los gastos corrientes (S/ 704 millones) crecieron 21,3 por ciento interanual. Este resultado obedeció a las mayores transferencias (88,0 por ciento), bienes y servicios (4,9 por ciento), y remuneraciones (4,7 por ciento).

3. Formación bruta de capital

- La inversión mensual (S/ 15 millones) mostró una reducción de 78,1 por ciento interanual, asociada a la disminución de la inversión en los tres niveles de Gobierno: los Gobiernos locales (-84,8 por ciento), el Gobierno regional (-76,9 por ciento) y el Gobierno nacional (-69,8 por ciento). El estado de emergencia decretado a nivel nacional, paralizó el avance de muchos proyectos. Por sectores, los Gobiernos locales disminuyeron los gastos en saneamiento, de S/ 7,2 millones en mayo de 2019 a S/ 562,2 mil en mayo de 2020; en el Gobierno regional la menor inversión fue en el sector educación, menor en S/ 5,1 millones respecto al gasto realizado en mayo de 2019; y en el Gobierno nacional se contrajo la inversión en transporte, de S/ 6,2 millones en mayo de 2019 a S/ 1,7 millones en mayo de 2020. Con este resultado, en los primeros cinco meses del año, el gasto en formación bruta de capital disminuyó 35,6 por ciento.
- En cuanto al avance de la inversión pública, en enero - mayo, los tres niveles de gobierno ejecutaron en conjunto el 15,0 por ciento del Presupuesto Institucional Modificado (PIM). El Gobierno regional registró un avance de 20,1 por ciento, los Gobiernos locales 13,6 por ciento y el Gobierno nacional 13,2 por ciento.

CUADRO Nº 10
EJECUCIÓN DEL PRESUPUESTO PÚBLICO 1/ 2/
(Millones de soles)

	Mayo			Enero - Mayo		
	2019	2020	Var. % Real	2019	2020	Var. % Real
I. GASTOS CORRIENTES	113	168	46,4	570	704	21,3
Gobierno Nacional	35	92	159,2	227	326	41,1
Gobierno Regional	62	64	1,8	285	319	9,7
Gobiernos Locales	16	12	-25,5	58	59	0,5
Remuneraciones	63	64	0,8	301	321	4,7
Gobierno Nacional	13	12	-10,7	60	56	-8,7
Gobierno Regional	47	50	5,0	228	252	8,7
Gobiernos Locales	3	2	-16,2	13	12	-3,4
Bienes y Servicios	36	32	-11,1	156	167	4,9
Gobierno Nacional	11	12	7,4	72	72	-2,0
Gobierno Regional	12	11	-11,5	42	50	18,8
Gobiernos Locales	12	9	-27,4	43	45	3,0
Transferencias 1/	14	71	391,5	113	216	88,0
Gobierno Nacional	11	68	521,0	95	198	105,5
Gobierno Regional	3	3	5,1	16	16	-0,1
Gobiernos Locales	1	1	-29,8	2	2	-24,2
II. FORMACIÓN BRUTA DE CAPITAL	66	15	-78,1	241	157	-35,6
Gobierno Nacional	20	6	-69,8	81	47	-42,4
Gobierno Regional	18	4	-76,9	46	50	5,1
Gobiernos Locales	28	4	-84,8	113	60	-47,5
III. OTROS GASTOS DE CAPITAL 2/	2	0	-97,3	2	0	-91,4
GASTO NO FINANCIERO TOTAL (I+II+III)	181	183	-0,7	812	861	4,2
Gobierno Nacional	57	98	69,6	309	374	18,5
Gobierno Regional	80	69	-16,1	332	368	9,1
Gobiernos Locales	44	16	-63,3	171	119	-31,3

1/ Incluye el pago de pensiones, donaciones y otros gastos corrientes.

2/ Incluye donaciones y transferencias.

Fuente: MEF.

Elaboración: BCRP, Sucursal Cusco. Departamento de Estudios Económicos.

GRÁFICO N° 7
EVOLUCIÓN DE LA INVERSIÓN PÚBLICA
(Variación % real)

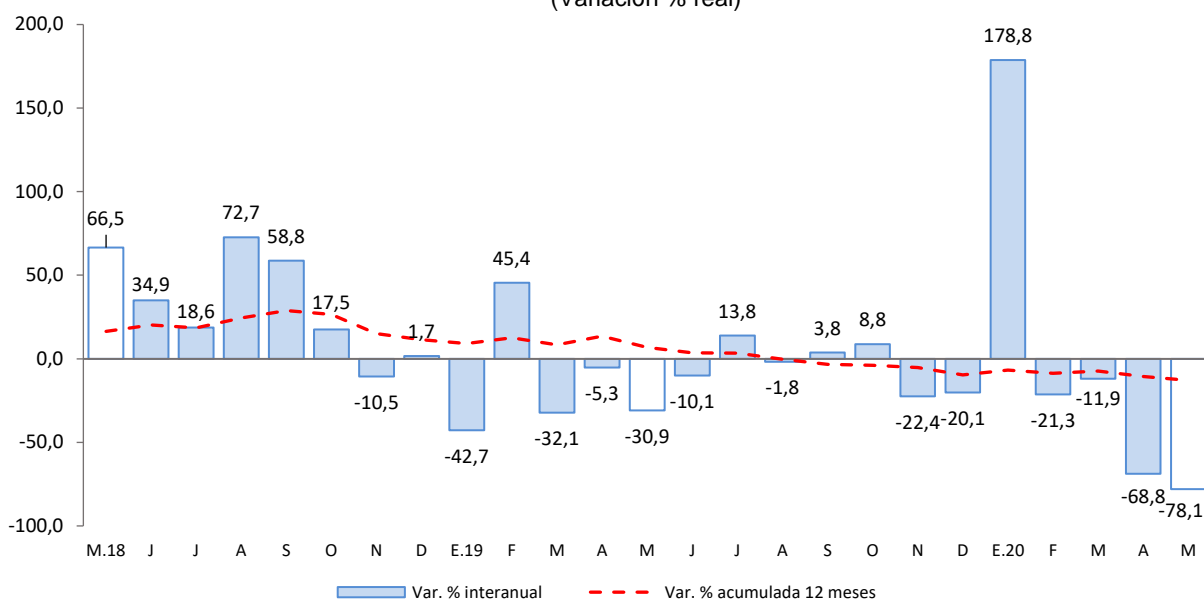

Fuente: MEF.

Elaboración: BCRP, Sucursal Cusco. Departamento de Estudios económicos.

- Los principales proyectos ejecutados por el Gobierno nacional, en mayo, fueron:
 - Ampliación y mejoramiento del sistema de agua potable y alcantarillado sanitario de los barrios urbanos: Patrón Santiago, El Salvador, Los Álamos, Wichaypampa, Señor de Huanca y San Marcos del distrito de Challhuahuacho, provincia de Cotabambas (S/ 2,2 millones).
 - Mejoramiento de los servicios públicos para el desarrollo territorial sostenible en el área de influencia de los ríos Apurímac, Ene y Mantaro: proyecto de desarrollo territorial sostenible (S/ 1,3 millones).
- En el Gobierno regional, los principales proyectos desarrollados fueron:
 - Mejoramiento del complejo deportivo El Olivo para el desarrollo de las actividades deportivas en el distrito y provincia de Abancay (S/ 514,9 mil).
 - Mejoramiento del servicio educativo en la I.E.P. Nro. 54002 Santa Rosa e I.E.S. Santa Rosa del distrito y provincia de Abancay (S/ 247,6 mil).
- Por último, en los Gobiernos locales los proyectos más destacados fueron:
 - Mejoramiento del sistema de agua potable e instalación de unidades básicas de saneamiento en las localidades de Habaspata, Huayñura, Nueva Esperanza y Ratcay del distrito de Curpahuasi, provincia de Grau (S/ 188,4 mil).
 - Ampliación y mejoramiento de los servicios de salud en los puestos de salud de Uranmarca, Tancaylo y Huanacán, distrito de Uranmarca, provincia de Chincheros (S/ 143,3 mil).



VI. ANEXOS

BANCO CENTRAL DE RESERVA DEL PERÚ – SUCURSAL CUSCO

ANEXO 1

APURIMAC: PRODUCCION AGROPECUARIA 1/
(Toneladas)

PRODUCTOS	2018								2019					PRODUCTOS
	May.	Jun.	Jul.	Ago.	Set.	Oct.	Nov.	Dic.	Ene.	Feb.	Mar.	Abr.	May.	
AGRÍCOLA	10 999	11 544	10 832	11 695	13 018	14 451	13 571	14 347	18 007	18 030	17 335	16 942	19 246	AGRÍCOLA
Alfalfa	125	667	1 256	191	0	0	0	0	0	0	0	0	177	Alfalfa
Amaranto - Kiwicha	0	0	0	0	0	0	0	0	0	0	0	0	0	Amaranto - Kiwicha
Anís	562	255	221	145	80	60	73	95	287	362	568	1 434	508	Anís
Arveja grano verde	2	12	6	12	12	12	0	7	14	0	26	0	21	Arveja grano verde
Brócoli	208	367	157	130	75	120	50	50	60	90	60	115	145	Brócoli
Camote	622	120	403	533	530	520	0	0	431	115	192	0	0	Camote
Caña para alcohol	926	537	265	200	60	200	240	390	0	922	1 439	1 250	1 316	Caña para alcohol
Cebada forrajera	1 231	6 079	4 895	1 239	65	0	0	0	0	0	150	338	1 348	Cebada forrajera
Cebada grano	525	77	127	71	0	20	0	0	0	10	170	131	255	Cebada grano
Cebolla	21	437	693	525	135	353	245	0	0	0	0	0	115	Cebolla
Chocho o tarhui	18	12	6	0	0	12	5	5	55	93	20	0	65	Chocho o tarhui
Col o Repollo	22	14	40	15	6	43	20	13	19	2	40	0	69	Col o Repollo
Coliflor	2 521	4 262	1 763	1 444	0	0	25	0	53	26	130	1 106	2 333	Coliflor
Frijol grano seco	1 342	4 435	3 268	2 409	0	0	0	0	0	0	42	174	2 507	Frijol grano seco
Haba grano seco	690	541	290	487	168	94	65	84	322	371	540	693	454	Haba grano seco
Haba grano verde	9	4	6	10	12	5	7	6	13	48	51	8	7	Haba grano verde
Limón	5	3	0	10	7	13	4	1	0	0	0	0	0	Limón
Lúcuma	1 654	3 276	1 476	384	0	0	0	0	0	0	8	737	2 923	Lúcuma
Mashua o izaño	1 586	1 610	753	275	182	0	0	0	0	0	0	1 441	1 150	Mashua o izaño
Maíz amarillo duro	11 469	25 709	8 217	9 549	0	0	0	0	0	0	15	3 480	21 084	Maíz amarillo duro
Maíz amiláceo	3 575	2 655	382	208	120	135	345	563	1 775	1 506	1 503	2 918	1 674	Maíz amiláceo
Maíz choclo	2 881	3 975	1 804	538	0	0	0	0	0	0	156	2 530	5 579	Maíz choclo
Oca	7 870	6 612	6 612	2 067	0	0	0	0	0	43	768	5 156	9 933	Oca
Olluco	562	314	455	116	35	1	0	6	148	941	480	378	308	Olluco
Palta	101 918	136 351	80 512	41 451	402	655	448	3 268	20 370	10 935	5 907	59 991	95 764	Palta
Papaya	3	1	3	84	6	1	3	0	7	38	81	17	1	Papaya
Papaya	44	30	20	12	25	36	30	22	0	0	0	0	0	Papaya
Pastor sudán	2 795	2 758	2 448	3 202	0	0	0	0	0	0	38	2 607	3 364	Pastor sudán
Quinua	5 988	7 097	7 255	7 959	9 272	8 179	9 034	10 891	12 522	11 969	6 122	0	11 999	Quinua
Rye Grass	0	3	0	0	0	0	26	0	9	72	33	0	24	Rye Grass
Sauco	5	2	574	54	283	52	0	0	0	0	0	0	0	Sauco
Tara	205	200	151	120	160	195	215	280	45	47	52	0	480	Tara
Tomate	8 159	8 259	8 703	9 113	9 951	8 789	10 021	11 649	12 983	13 351	11 888	0	11 549	Tomate
Trébol	597	3 295	6 421	1 271	0	220	0	0	0	0	0	50	563	Trébol
Trigo	51	0	0	0	0	0	0	0	718	2 092	1 338	277	26	Trigo
Tuna	50	80	249	25	50	104	25	150	60	60	55	80	60	Tuna
Yuca	387	761	153	50	15	219	48	214	48	12	188	303	915	Yuca
Zanahoria	749	544	350	278	500	774	7	421	175	58	352	931	1 297	Zanahoria
Zapallo														Zapallo
PECUARIA														PECUARIA
Leche fresca	3 218	3 158	2 836	2 426	2 105	1 942	1 881	1 828	3 497	3 452	3 491	3 601	3 245	Leche fresca
Carne de ave 2/	69	70	70	62	64	67	66	70	65	57	67	84	71	Carne de ave 2/
Carne de vacuno 2/	392	388	388	389	387	390	390	388	384	383	393	386	393	Carne de vacuno 2/
Carne de porcino 2/	231	232	235	232	232	231	233	235	230	223	229	229	232	Carne de porcino 2/
Carne de llama 2/	24	25	25	24	22	22	21	21	25	24	25	25	24	Carne de llama 2/
Carne de caprino 2/	16	16	16	15	15	15	15	14	17	18	19	19	15	Carne de caprino 2/

1/ Cifras preliminares.

2/ Peso neto.

FUENTE: MINAGRI.

Elaboración: BCRP, Sucursal Cusco. Departamento de Estudios Económicos.

ANEXO 2

APURÍMAC : PRODUCCIÓN PESQUERA 1/
(kg)

SUBSECTORES	2019										2020			SUBSECTORES
	Mar.	Abr.	May.	Jun.	Jul.	Ago.	Set.	Oct.	Nov.	Dic.	Ene.	Feb.	Mar.	
CHD														CHD
1. Fresco	16 993	26 616	21 474	15 196	16 948	15 626	11 903	12 168	13 774	12 506	17 460	12 078	11 045	1. Fresco

1/ Cifras preliminar.

Fuente: PRODUCE.

Elaboración: BCRP, Sucursal Cusco. Departamento de Estudios Económicos.



ANEXO 3

APURÍMAC: PRODUCCIÓN MINERA 1/

	2019								2020					
	May.	Jun.	JuL.	Ago.	Set.	Oct.	Nov.	Dic.	Ene.	Feb.	Mar.	Abr.	May.	
1. MINERÍA METÁLICA 2/														1. MINERÍA METÁLICA 2/
Cobre (TMF)	33 779	29 914	30 573	34 078	32 353	31 181	34 579	33 940	24 999	21 184	27 136	13 004	21 096	Cobre (TMF)
Molibdeno (TMF)	245	215	188	150	129	66	144	31	0	0	124	48	174	Molibdeno (TMF)
Oro (Onzas troy)	2 146	2 780	4 445	4 746	5 154	4 332	4 345	4 869	5 637	5 908	4 698	3 524	2 492	Oro (Onzas troy)
Plata (Onzas troy)	2 025	2 186	3 537	3 794	4 598	3 472	3 826	4 469	399 634	460 399	229 492	3 376	2 315	Plata (Onzas troy)

1/ Cifras preliminares.

2/ Contenido fino.

TMF: Tonelada Métrica Fina.

Fuente: MINEM.

Elaboración: BCRP, Sucursal Cusco. Departamento de Estudios Económicos.



ANEXO 4

APURÍMAC: EXPORTACIÓN POR GRUPO DE PRODUCTO 1/
(Valor FOB - Miles de US\$)

	2019									2020					
	May.	Jun.	Jul.	Ago.	Set.	Oct.	Nov.	Dic.	Ene.	Feb.	Mar.	Abr.	May.		
Productos tradicionales	263 693	205 554	157 573	170 775	165 138	72 705	121 535	417 345	226 381	133 138	143 318	2 203	98 677	Productos tradicionales	
Agrícola	0	0	128	274	192	276	263	450	468	0	84	0	0	Agrícola	
Mineros	263 693	205 554	157 446	170 502	164 946	72 429	121 272	416 895	225 913	133 138	143 234	2 203	98 677	Mineros	
Productos no tradicionales	14	1	0	30	121	45	0	54	0	457	109	136	0	Productos no tradicionales	
Agropecuarios	0	1	0	26	119	45	0	44	0	457	109	136	0	Agropecuarios	
Maderas y papeles	0	0	0	0	0	0	0	0	0	0	0	0	0	Maderas y papeles	
Metal-mecánicos	0	0	0	0	0	0	0	0	0	0	0	0	0	Metal-mecánicos	
Minerales no metálicos	0	0	0	0	0	0	0	0	0	0	0	0	0	Minerales no metálicos	
Químicos	0	0	0	0	1	0	0	0	0	0	0	0	0	Químicos	
Sidero-metalúrgicos y joyería	0	0	0	0	0	0	0	0	0	0	0	0	0	Sidero-metalúrgicos y joyería	
Textiles	14	0	0	4	0	0	0	3	0	0	0	0	0	Textiles	
Resto	0	0	0	0	0	0	0	8	0	0	0	0	0	Resto	
TOTAL EXPORTACIONES	263 707	205 555	157 573	170 805	165 259	72 750	121 535	417 399	226 381	133 595	143 428	2 340	98 677	TOTAL EXPORTACIONES	

1/ Cifras preliminares.

Fuente: SUNAT.

Elaboración: BCRP, Sucursal Cusco. Departamento de Estudios Económicos.



ANEXO 5

APURÍMAC: EXPORTACIÓN POR GRUPO DE PRODUCTO 1/

(Valor FOB - Miles de US\$)

	2019								2020					
	May.	Jun.	Jul.	Ago.	Set.	Oct.	Nov.	Dic.	Ene.	Feb.	Mar.	Abr.	May.	
Productos tradicionales	263 693	205 554	157 573	170 775	165 138	72 705	121 535	417 345	226 381	133 138	143 318	2 203	98 677	Productos tradicionales
Agrícola	0	0	128	274	192	276	263	450	468	0	84	0	0	Agrícola
Café	0	0	128	274	192	276	263	450	468	0	84	0	0	Café
Mineros	263 693	205 554	157 446	170 502	164 946	72 429	121 272	416 895	225 913	133 138	143 234	2 203	98 677	Mineros
Cobre	260 649	198 209	152 551	164 167	157 690	70 575	113 472	414 276	205 837	127 065	141 870	0	94 207	Cobre
Molibdeno	3 045	7 346	3 983	4 058	5 829	0	3 702	2 619	0	0	1 364	0	1 470	Molibdeno
Oro	0	0	912	2 082	1 428	1 854	4 098	0	20 076	6 073	0	2 203	3 000	Oro
Plomo	0	0	0	194	0	0	0	0	0	0	0	0	0	Plomo
Demás minerales	0	0	0	0	0	0	0	0	0	0	0	0	0	Demás minerales
Productos no tradicionales	14	1	0	30	121	45	0	54	0	457	109	136	0	Productos no tradicionales
Agropecuarios	0	1	0	26	119	45	0	44	0	457	109	136	0	Agropecuarios
Palta	0	0	0	0	0	0	0	0	0	386	109	136	0	Palta
Quinua	0	0	0	14	72	0	0	0	0	72	0	0	0	Quinua
Resto	0	1	0	12	47	45	0	44	0	0	0	0	0	Resto
Metal-mecánicos	0	0	0	0	0	0	0	0	0	0	0	0	0	Metal-mecánicos
Químicos	0	0	0	0	1	0	0	0	0	0	0	0	0	Químicos
Textiles	14	0	0	4	0	0	0	3	0	0	0	0	0	Textiles
Chales, pañuelos de cuello y artículos similares	0	0	0	0	0	0	0	0	0	0	0	0	0	Chales, pañuelos de cuello y artículos similares
Demás complementos de vestir	0	0	0	0	0	0	0	0	0	0	0	0	0	Demás complementos de vestir
Demás suéteres de lana	0	0	0	4	0	0	0	3	0	0	0	0	0	Demás suéteres de lana
Demás suéteres de pelo fino	0	0	0	0	0	0	0	0	0	0	0	0	0	Demás suéteres de pelo fino
Hilados retorcidos y cableados	0	0	0	0	0	0	0	0	0	0	0	0	0	Hilados retorcidos y cableados
Resto	14	0	0	0	0	0	0	0	0	0	0	0	0	Resto
Resto	0	0	0	0	0	0	0	8	0	0	0	0	0	Resto
TOTAL EXPORTACIONES	263 707	205 555	157 573	170 805	165 259	72 750	121 535	417 399	226 381	133 595	143 428	2 340	98 677	TOTAL EXPORTACIONES

1/ Cifras preliminares.

Fuente: SUNAT.

Elaboración: BCRP, Sucursal Cusco. Departamento de Estudios Económicos.



ANEXO 6

APURÍMAC: CRÉDITOS 1/
(Saldos en millones de Soles)

ENTIDADES FINANCIERAS	2019								2020					ENTIDADES FINANCIERAS
	May.	Jun.	Jul.	Ago.	Set.	Oct.	Nov.	Dic.	Ene.	Feb.	Mar.	Abr.	May.	
I. Banco de la nación 2/	84	83	84	84	85	85	85	83	83	82	82	80	79	I. Banco de la nación 2/
II. Agrobanco 3/	5	2	4	2	2	2	3	2	2	2	2	2	2	II. Agrobanco 3/
III. Banca múltiple	295	297	301	304	310	316	323	321	326	332	329	327	334	III. Banca múltiple
IV. Instituciones no bancarias	730	732	741	748	750	757	770	780	780	787	775	765	762	IV. Instituciones no bancarias
Financieras	128	128	129	130	130	131	135	138	139	141	139	136	134	Financieras
Cajas Municipales	588	590	598	605	606	612	622	629	628	633	623	615	615	Cajas Municipales
Cajas Rurales	14	13	13	13	13	13	13	13	13	13	13	12	12	Cajas Rurales
Edpymes	1	1	1	1	1	1	1	1	1	1	1	1	1	Edpymes
TOTAL	1 113	1 115	1 130	1 138	1 147	1 161	1 180	1 187	1 192	1 204	1 187	1 173	1 177	TOTAL
En M/N	1 111	1 112	1 127	1 135	1 144	1 158	1 178	1 184	1 189	1 202	1 185	1 171	1 175	En M/N
En M/E	2	3	3	3	3	3	3	3	3	3	3	3	3	En M/E

1/ Cifras Preliminares.

2/ Considera solo los créditos de consumo e hipotecario.

3/ No considera los créditos a las demás empresas del sistema financiero.

Fuente: SBS.

Elaboración: BCRP, Sucursal Cusco. Departamento de Estudios Económicos.



ANEXO 7

APURÍMAC: CARTERA PESADA 1/
(En porcentajes)

ENTIDADES FINANCIERAS	2019									2020				ENTIDADES FINANCIERAS
	Abr.	May.	Jun.	Jul.	Ago.	Set.	Oct.	Nov.	Dic.	Ene.	Feb.	Mar.	Abr.	
I. Banco de la nación	1,6	1,7	1,6	1,7	1,8	1,8	1,8	1,8	1,9	1,9	1,8	1,9	1,9	I. Banco de la nación
II. Agrobanco	38,0	44,4	40,7	53,8	53,7	52,6	46,4	45,1	32,5	31,0	30,7	30,6	30,0	II. Agrobanco
III. Banca múltiple	4,9	5,4	5,7	5,7	6,1	6,0	5,5	5,3	4,8	4,8	4,6	4,5	5,1	III. Banca múltiple
IV. Instituciones no bancarias	4,9	5,0	4,5	4,9	5,0	5,0	4,9	4,7	4,4	4,5	4,5	4,4	4,5	IV. Instituciones no bancarias
Cajas Municipales	4,7	4,8	4,4	4,7	4,9	4,8	4,8	4,6	4,3	4,4	4,4	4,4	4,4	Cajas Municipales
Cajas Rurales de Ahorro y Crédito	9,1	9,9	9,2	11,7	11,9	14,2	17,2	18,1	16,6	17,3	17,2	17,6	18,5	Cajas Rurales de Ahorro y Crédito
Edpymes	100,0	100,0	0,0	100,0	100,0	100,0	0,0	11,4	4,9	7,6	11,5	11,4	11,5	Edpymes
Financieras	4,6	4,9	4,6	4,5	4,5	4,1	4,0	3,9	3,6	3,7	3,7	3,6	3,6	Financieras
TOTAL	4,7	5,0	4,7	5,0	5,1	5,0	4,9	4,8	4,4	4,5	4,4	4,3	4,5	TOTAL

1/ Cifras Preliminares.

Fuente: SBS.

Elaboración: BCRP, Sucursal Cusco. Departamento de Estudios Económicos.



ANEXO 8

APURÍMAC: DEPÓSITOS 1/
(Saldos en millones de Soles)

ENTIDADES FINANCIERAS	2019								2020					ENTIDADES FINANCIERAS
	May.	Jun.	Jul.	Ago.	Set.	Oct.	Nov.	Dic.	Ene.	Feb.	Mar.	Abr.	May.	
I. Banco de la nación	225	240	256	259	254	262	269	291	302	291	312	335	339	I. Banco de la nación
II. Banca múltiple	466	472	474	479	506	505	524	536	549	531	532	546	598	II. Banca múltiple
III. Instituciones no bancarias	303	304	311	312	315	319	323	331	332	332	318	311	321	III. Instituciones no bancarias
Financieras	58	57	59	58	58	58	60	61	62	62	60	58	59	Financieras
Cajas Municipales	244	246	251	253	255	259	262	268	269	269	257	252	260	Cajas Municipales
Cajas Rurales	1	2	1	1	1	1	1	1	1	1	1	1	1	Cajas Rurales
TOTAL	994	1 016	1 041	1 050	1 075	1 086	1 115	1 158	1 183	1 154	1 162	1 191	1 257	TOTAL
En M/N	936	960	983	992	1 015	1 026	1 053	1 093	1 115	1 088	1 096	1 123	1 184	En M/N
En M/E	58	56	58	58	61	60	62	65	68	66	66	69	73	En M/E

1/ Cifras Preliminares.

Fuente: SBS.

Elaboración: BCRP, Sucursal Cusco. Departamento de Estudios Económicos.



ANEXO 9

APURÍMAC: EJECUCIÓN DEL PRESUPUESTO PÚBLICO
(Millones de Soles)

TIPO	2019								2020					TIPO
	May.	Jun.	Jul.	Ago.	Set.	Oct.	Nov.	Dic.	Ene.	Feb.	Mar.	Abr.	May.	
I. GASTOS CORRIENTES	113	145	149	128	117	174	126	227	102	129	145	160	168	I. GASTOS CORRIENTES
Gobierno Nacional	35	51	62	46	35	85	37	55	33	53	66	81	92	Gobierno Nacional
Gobierno Regional	62	79	70	65	66	72	72	131	63	62	64	66	64	Gobierno Regional
Gobiernos Locales	16	15	17	16	17	17	17	41	6	13	14	13	12	Gobiernos Locales
Remuneraciones	63	63	69	62	64	66	70	91	67	63	62	64	64	Remuneraciones
Gobierno Nacional	13	13	14	12	13	13	13	16	12	11	11	11	12	Gobierno Nacional
Gobierno Regional	47	48	52	47	49	50	54	71	53	49	49	51	50	Gobierno Regional
Gobiernos Locales	3	2	3	2	2	3	2	4	2	3	3	2	2	Gobiernos Locales
Bienes y Servicios	36	36	49	42	38	67	39	82	29	30	29	46	32	Bienes y Servicios
Gobierno Nacional	11	13	24	16	13	38	14	21	19	10	7	24	12	Gobierno Nacional
Gobierno Regional	12	12	13	15	14	18	15	36	6	10	12	11	11	Gobierno Regional
Gobiernos Locales	12	11	12	11	11	10	10	25	4	10	11	11	9	Gobiernos Locales
Transferencias 1/	14	46	30	24	15	41	17	54	6	36	53	50	71	Transferencias 1/
Gobierno Nacional	11	26	23	18	9	34	10	18	2	33	49	47	68	Gobierno Nacional
Gobierno Regional	3	19	5	4	3	3	3	23	4	3	3	3	3	Gobierno Regional
Gobiernos Locales	1	2	2	3	3	4	4	12	0	0	0	0	1	Gobiernos Locales
II. FORMACIÓN BRUTA DE CAPITAL	66	82	117	93	117	135	107	197	39	36	48	20	15	II. FORMACIÓN BRUTA DE CAPITAL
Gobierno Nacional	20	21	57	30	31	67	30	51	13	7	15	6	6	Gobierno Nacional
Gobierno Regional	18	23	21	20	27	34	37	51	18	10	13	5	4	Gobierno Regional
Gobiernos Locales	28	37	38	42	59	33	39	95	7	19	20	9	4	Gobiernos Locales
III. OTROS GASTOS DE CAPITAL 2/	2	9	5	0	0	0	0	0	0	0	0	0	0	III. OTROS GASTOS DE CAPITAL 2/
GASTO NO FINANCIERO TOTAL (I+II+III)	181	236	271	221	234	309	233	425	141	165	192	180	183	GASTO NO FINANCIERO TOTAL (I+II+III)
<i>Gobierno Nacional</i>	<i>57</i>	<i>77</i>	<i>119</i>	<i>76</i>	<i>65</i>	<i>152</i>	<i>67</i>	<i>107</i>	<i>47</i>	<i>60</i>	<i>82</i>	<i>87</i>	<i>98</i>	<i>Gobierno Nacional</i>
<i>Gobierno Regional</i>	<i>80</i>	<i>106</i>	<i>97</i>	<i>86</i>	<i>92</i>	<i>106</i>	<i>109</i>	<i>182</i>	<i>81</i>	<i>72</i>	<i>77</i>	<i>70</i>	<i>69</i>	<i>Gobierno Regional</i>
<i>Gobiernos Locales</i>	<i>44</i>	<i>53</i>	<i>55</i>	<i>59</i>	<i>76</i>	<i>51</i>	<i>56</i>	<i>136</i>	<i>14</i>	<i>33</i>	<i>34</i>	<i>23</i>	<i>16</i>	<i>Gobiernos Locales</i>

1/ Incluye el pago de pensiones, donaciones y otros gastos corrientes.

2/ Incluye donaciones y transferencias.

Información actualizada al 31 de mayo de 2020.

Fuente: MEF.

Elaboración: BCRP, Sucursal Cusco, Departamento de Estudios Económicos.



ANEXO 10

APURÍMAC: INGRESOS CORRIENTES DEL GOBIERNO CENTRAL 1/
(Millones de soles)

INGRESOS	2019								2020					INGRESOS
	May.	Jun.	Jul.	Ago.	Set.	Oct.	Nov.	Dic.	Ene.	Feb.	Mar.	Abr.	May.	
I. INGRESOS TRIBUTARIOS	8	7	9	8	9	10	9	11	12	9	6	3	31	I. INGRESOS TRIBUTARIOS
1. Impuestos a los ingresos	4	4	4	4	4	5	4	6	6	4	3	2	15	1. Impuestos a los ingresos
- Personas Naturales	2	1	2	2	2	2	1	3	2	2	2	1	7	- Personas Naturales
- Personas Jurídicas	2	2	2	2	3	3	3	3	3	2	1	0	8	- Personas Jurídicas
- Regularización	1	1	0	0	0	0	0	0	0	0	0	0	1	- Regularización
2. Impuestos a la importación														2. Impuestos a la importación
3. Impuesto General a las Ventas	3	3	4	4	4	4	4	4	6	4	3	1	13	3. Impuesto General a las Ventas
- Operaciones Internas	3	3	4	4	4	4	4	4	6	4	3	1	13	- Operaciones Internas
- Operaciones Externas														- Operaciones Externas
4. Impuesto Selectivo al Consumo	0	0	0	0	0	0	0	0	0	0	0	0	0	4. Impuesto Selectivo al Consumo
5. Otros Ingresos tributarios	1	1	1	1	1	1	1	1	1	1	0	0	2	5. Otros Ingresos tributarios
II. INGRESOS NO TRIBUTARIOS	1	1	1	0	1	1	1	1	2	0	0	0	2	II. INGRESOS NO TRIBUTARIOS
INGRESOS CORRIENTES (I+II)	9	8	10	9	10	11	10	11	14	10	6	3	33	INGRESOS CORRIENTES (I+II)

1/ Debido al redondeo de los datos parciales, los totales pueden diferir de la suma de las partes.

Fuente: SUNAT.

Elaboración: BCRP, Sucursal Cusco. Departamento de Estudios Económicos.

