

**BANCO CENTRAL DE RESERVA DEL PERÚ**  
SUCURSAL CUSCO



**APURÍMAC: Síntesis de Actividad Económica**  
**Abril 2020<sup>1</sup>**

**Departamento de Estudios Económicos**

---

<sup>1</sup> En la elaboración del presente informe participaron Víctor Chique, José Apaza y Juniors Sánchez.

## ÍNDICE

	<i>Página</i>
<b>RESUMEN EJECUTIVO .....</b>	<b>3</b>
<b>I. ACTIVIDAD PRODUCTIVA.....</b>	<b>5</b>
1. Actividad Primaria .....	5
1.1 Sector agropecuario.....	5
1.2 Sector pesca .....	6
1.3 Sector minería.....	7
2. Otros indicadores sectoriales.....	8
2.1 Arribos a los establecimientos de hospedaje.....	8
<b>II. ASPECTOS LABORALES .....</b>	<b>9</b>
1. Empleo .....	9
<b>III. SECTOR EXTERNO.....</b>	<b>10</b>
1. Exportaciones.....	10
<b>IV. CRÉDITO Y DEPÓSITOS.....</b>	<b>11</b>
1. Crédito.....	11
2. Depósitos .....	12
<b>V. EJECUCIÓN DEL PRESUPUESTO PÚBLICO .....</b>	<b>14</b>
1. Gasto no financiero .....	14
2. Gastos corrientes .....	14
3. Formación bruta de capital.....	14
<b>VI. ANEXOS .....</b>	<b>17</b>



## RESUMEN EJECUTIVO

---

### Principales hechos de importancia

- Los indicadores de la actividad primaria mostraron resultados mixtos en abril de 2020. El **sector agropecuario** creció 80,2 por ciento; en cambio, la **actividad minera** disminuyó 36,8 por ciento.
- En **otros indicadores de la actividad económica**, el **saldo de crédito** se incrementó en 6,9 por ciento; sin embargo, la **formación bruta de capital** reportó una disminución de 68,8 por ciento.

### Actividad Primaria

- El **sector agropecuario** mostró una expansión de 80,2 por ciento interanual en abril, debido a una mayor producción de quinua, maíz amiláceo y papa. Así, la producción en los primeros cuatro meses del año se expandió 35,2 por ciento interanual, principalmente por el incremento en la producción de papa.
- En marzo el **sector pesca** disminuyó 36,3 por ciento interanual, debido a una menor producción de trucha. Asimismo, en el primer trimestre la producción disminuyó 29,2 por ciento respecto a similar periodo del año anterior.
- La **actividad minera** cayó 36,8 por ciento interanual en abril, explicado por una menor producción de molibdeno y cobre. En el mismo sentido, la actividad minera decreció 28,6 por ciento en los primeros cuatro meses del año.

### Otros Indicadores de Actividad Económica

- El **saldo de crédito** ascendió a S/ 1 173 millones al cierre del mes de abril. El monto alcanzado mostró un incremento de 6,9 por ciento con respecto a abril de 2019. El crédito a personas se expandió 10,8 por ciento y a empresas 4,1 por ciento.
- La **inversión** (S/ 20 millones) se redujo en 68,8 por ciento interanual en términos reales, la cual estuvo asociada a los menores desembolsos en los tres niveles de Gobierno. Asimismo, el gasto entre enero y abril cayó 19,5 por ciento, debido a la menor ejecución de los Gobiernos locales y el Gobierno nacional.

**CUADRO N° 1**  
**OTROS INDICADORES DE ACTIVIDAD ECONÓMICA**  
 (Variación % respecto a similar mes del año anterior)

	Nov. 19	Dic. 19	Ene. 20	Feb. 20	Mar. 20	Abr. 20
Arribos a los establecimientos de hospedaje	↑ 8,8	↑ 16,0	n.d.	n.d.	n.d.	n.d.
Crédito total 1/	↑ 12,9	↑ 11,8	↑ 11,6	↑ 11,9	↑ 9,0	↑ 6,9
Crédito de consumo 1/	↑ 17,1	↑ 16,9	↑ 16,4	↑ 17,9	↑ 14,8	↑ 12,1
Crédito hipotecario 1/	↑ 10,5	↑ 8,8	↑ 3,4	↑ 3,2	↑ 1,0	↑ 0,2
Formación bruta de capital 2/	↓ -22,4	↓ -20,1	↑ 178,8	↓ -21,3	↓ -11,9	↓ -68,8

1/ En términos nominales.

2/ En términos reales.

Fuentes: BCRP - Sucursal Cusco, MINCETUR, SBS y MEF.

## I. ACTIVIDAD PRODUCTIVA

### 1. Actividad Primaria

#### 1.1 Sector agropecuario

- En abril la actividad agropecuaria se expandió 80,2 por ciento en comparación con similar mes de 2019, como resultado de una mayor producción del subsector agrícola (102,3 por ciento). En consecuencia, hasta abril el sector creció 35,2 por ciento interanual.
- La expansión del subsector agrícola fue explicada por una menor producción orientada al mercado externo y agroindustria (204,2 por ciento) y, orientada al mercado interno (95,3 por ciento). En el primer grupo se observó una mayor producción de quinua (2 406,7 por ciento) y maíz amarillo duro (356,0 por ciento); asimismo, en el segundo grupo aumentó la producción de olluco (353,9 por ciento), maíz amiláceo (245,2 por ciento) y papa (131,5 por ciento). En tanto, entre enero y abril, el sector mejoró 51,4 por ciento respecto al mismo periodo del año anterior, por las mayores cosechas de papa (95,4 por ciento).
- El subsector pecuario decreció 0,6 por ciento en abril, por una menor producción de carne de vacuno (-1,0 por ciento). Por ello, entre enero y abril la producción pecuaria disminuyó 0,4 por ciento interanual.

**CUADRO N° 2**  
**SECTOR AGROPECUARIO 1/**  
(Miles de Toneladas)

Subsectores	Estructura Porcentual 2018 2/	Abril			Enero - Abril				
		2019	2020	Var.%	Contribución al crecimiento 3/		2019	2020	Var.%
<b>AGRICOLA</b>	<b>85,5</b>			<b>102,3</b>	<b>80,3</b>			<b>51,4</b>	<b>35,3</b>
<b>Orientada al mercado externo y agroindustria 2/</b>	<b>7,7</b>			<b>204,2</b>	<b>10,3</b>			<b>63,4</b>	<b>3,0</b>
Quinua	2,3	0,1	2,6	2 406,7	9,8	0,1	2,6	2443,3	3,6
Maíz amarillo duro	0,6	0,3	1,4	356,0	2,4	0,4	1,4	302,5	0,8
Haba grano seco	2,3	0,1	0,2	48,7	0,2	0,5	0,2	-54,8	-0,3
Amaranto - Kiwicha	1,1	0,0	0,0	-100,0	-0,1	0,0	0,0	-100,0	0,0
Caña para alcohol	0,0	0,7	0,0	-100,0	-0,1	1,5	0,7	-49,4	0,0
Palta	1,1	0,9	0,4	-56,7	-1,9	2,6	1,9	-26,2	-0,9
Tara	0,2	0,0	0,0	-	-	0,0	0,0	-100,0	0,0
Anís	0,1	0,0	0,0	-	-	0,0	0,0	-	-
<b>Orientada al mercado interno 2/</b>	<b>77,8</b>			<b>95,3</b>	<b>70,1</b>			<b>50,5</b>	<b>32,3</b>
Papa	40,7	25,9	60,0	131,5	49,3	49,7	97,2	95,4	24,7
Maíz amiláceo	12,7	1,0	3,5	245,2	9,6	1,0	3,5	242,6	3,4
Olluco	2,5	1,1	5,2	353,9	6,2	1,6	6,0	263,0	2,4
Oca	1,2	0,6	2,5	355,0	3,0	0,6	2,7	383,1	1,2
Frejol grano seco	3,4	0,7	1,1	68,9	2,9	0,7	1,3	92,8	1,5
Alfalfa	3,0	10,7	16,9	58,3	2,3	50,9	70,3	38,2	2,6
Arveja grano verde	0,7	1,0	1,4	40,9	1,1	2,5	2,7	4,5	0,1
Mashua o izaño	0,5	0,1	0,7	923,6	0,8	0,3	0,7	150,8	0,2
Trébol	1,5	9,0	0,0	-100,0	-2,0	46,2	38,2	-17,3	-0,7
Maíz choclo	2,3	4,4	2,9	-33,3	-2,6	10,5	7,7	-26,5	-1,8
<b>PECUARIO</b>	<b>14,5</b>			<b>-0,6</b>	<b>-0,1</b>			<b>-0,4</b>	<b>-0,1</b>
Carne de vacuno 4/	4,2	0,4	0,4	-1,0	-0,1	1,6	1,5	-0,8	-0,1
Carne de ave 4/	0,6	0,1	0,1	-3,4	0,0	0,3	0,3	-0,7	0,0
Leche	5,6	3,6	3,6	-0,2	0,0	14,0	14,0	0,2	0,0
Carne de ovino 4/	0,7	0,1	0,1	1,3	0,0	0,3	0,3	-0,6	0,0
Carne de porcino 4/	2,0	0,2	0,2	-0,9	0,0	0,9	0,9	-0,2	0,0
<b>SECTOR AGROPECUARIO</b>	<b>100,0</b>			<b>80,2</b>	<b>80,2</b>			<b>35,2</b>	<b>35,2</b>

1/ Cifras preliminares.

2/ Estimado a precios del 2007.

3/ Con base en la estructura de similar periodo 2019.

4/ Peso neto.

Fuente: MINAGRI.

Elaboración: BCRP, Sucursal Cusco. Departamento de Estudios Económicos.



- En cuanto al avance de las siembras de la campaña agrícola 2019/2020, con datos al mes de enero, se instaló un total de 90 223 hectáreas, extensión menor en 5,5 por ciento con respecto a similar periodo de la campaña anterior; se registró una disminución de la siembra de haba grano verde (-49,2 por ciento), frijol caupi grano seco (-22,7 por ciento) y papa (-5,4 por ciento). No obstante, en la siembra de cultivos permanentes y semipermanentes se instaló una mayor extensión de palta (970,8 por ciento).

**CUADRO N° 3**  
**SUPERFICIE SEMBRADA 1/**  
(Hectáreas)

	Campaña agrícola 2/		Variación	
	2018/2019	2019/2020	Absoluta	Porcentual
<b>CULTIVOS TRANSITORIOS</b>	<b>95 059</b>	<b>89 619</b>	<b>-5 440</b>	<b>-5,7</b>
Papa	23 361	22 093	-1 268	-5,4
Frijol caupi grano seco	5 218	4 036	-1 182	-22,7
Haba grano verde	1 597	811	-786	-49,2
Cebada	5 114	4 392	-722	-14,1
Maíz amiláceo	25 623	24 967	-656	-2,6
Maíz amarillo duro	2 193	1 683	-510	-23,3
Haba grano seco	5 544	5 129	-415	-7,5
Frijo grano verde	618	330	-288	-46,6
Arveja grano seco	1 379	1 129	-250	-18,1
Quinua	5 427	5 181	-246	-4,5
Chocho o tarhui	1 008	1 159	151	15,0
Chía	315	490	175	55,6
Avena forrajera	774	973	199	25,7
Avena grano	265	523	258	97,4
Kiwicha	1 133	1 869	736	65,0
Otros	15 490	14 854	-636	-4,1
<b>CULTIVOS PERMANENTES Y SEMIPERMANENTES</b>	<b>408</b>	<b>604</b>	<b>196</b>	<b>48,0</b>
Palta	24	257	233	970,8
Trébol	11	51	40	363,6
Chirimoya	7	45	38	542,9
Papaya	1	14	13	1 300,0
Tuna	77	3	-74	-96,1
Otros	288	234	-54	-18,8
<b>Total</b>	<b>95 467</b>	<b>90 223</b>	<b>-5 244</b>	<b>-5,5</b>

1/ Cifras preliminares.

2/ En agosto 2019 - enero 2020.

Fuente: MINAGRI.

Elaboración: BCRP, Sucursal Cusco. Departamento de Estudios Económicos.

## 1.2 Sector pesca

- La producción pesquera mostró una disminución de 36,3 por ciento interanual en marzo, debido a una menor producción de trucha (-37,1 por ciento). La producción de trucha disminuyó de 16 toneladas en marzo de 2019 a 10 toneladas en marzo de 2020.
- En el primer trimestre, la actividad pesquera decreció 29,2 por ciento, debido principalmente a una menor extracción de trucha (31,6 por ciento).

**CUADRO N° 4**  
**SECTOR PESCA 1/**  
(En toneladas)

Subsectores	Marzo			Enero - Marzo		
	2019	2020	Var. %	2019	2020	Var. %
<b>Consumo Humano Directo (CHD)</b>						
Fresco	17	11	-35,0	56	41	-27,6
<b>SECTOR PESCA 2/</b>			<b>-36,3</b>			<b>-29,2</b>

1/ Cifras preliminares.

2/ Estimado a precios de 2007.

Fuente: PRODUCE.

Elaboración: BCRP, Sucursal Cusco. Departamento de Estudios Económicos.

### 1.3 Sector minería

- La producción minera disminuyó 36,8 por ciento en abril, debido a una menor producción de molibdeno (-53,4 por ciento) y cobre (-37,1 por ciento). En este mes la minería operó con el mínimo de personal indispensable que mantuvieron operativa las actividades críticas, en el marco del Estado de Emergencia declarado por el Gobierno. En cuanto a la producción cuprífera nacional, la región contribuyó con el 10,4 por ciento, después de Áncash (17,5 por ciento) y Arequipa (16,5 por ciento).
- Así, entre enero y abril el sector mostró una disminución de 28,6 por ciento en comparación con el mismo periodo de 2019, debido a una menor producción de molibdeno (-72,0 por ciento) y cobre (-29,3 por ciento).

**CUADRO N° 5  
SECTOR MINERÍA 1/**

Mineral	Estructura Porcentual 2018 2/	Abril				Enero - Abril			
		2019	2020	Var.%	Contribución 3/	2019	2020	Var.%	Contribución 3/
Cobre (TMF)	92,5	20 682	13 004	-37,1	-34,8	122 137	86 323	-29,3	-27,5
Molibdeno (TMF)	5,0	103	48	-53,4	-2,7	615	172	-72,0	-3,6
Oro (Onzas troy)	2,5	2 490	3 524	41,6	0,6	12 983	19 767	52,3	0,6
Plata (Onzas troy)	0,0	2 283	3 376	47,9	0,0	9 838	11 008,8		1,8
<b>SECTOR MINERÍA 2/</b>	<b>100,0</b>			<b>-36,8</b>	<b>-36,8</b>			<b>-28,6</b>	<b>-28,6</b>

1/ Cifras preliminares.

2/ Estimado a precios de 2007.

3/ Con base en la estructura de similar periodo de 2019.

TMF: Tonelada Métrica Fina.

Fuente: Ministerio de Energía y Minas (MINEM).

Elaboración: BCRP, Sucursal Cusco, Departamento de Estudios Económicos.

**GRÁFICO N° 1  
EVOLUCIÓN DE LA PRODUCCIÓN MINERA**  
(Variación % real respecto a similar mes del año anterior)



Fuente: MINEM.

Elaboración: BCRP, Sucursal Cusco, Departamento de Estudios Económicos.

- El precio promedio mensual de cobre registró una caída de 2,6 por ciento con respecto a la cotización alcanzada en marzo (cvt. US\$/lb. 235,0); afectado por una menor demanda de los metales industriales en un entorno de pandemia mundial.



## 2. Otros indicadores sectoriales

### 2.1 Arribos a los establecimientos de hospedaje

- El arribo de turistas a los establecimientos de hospedaje de Apurímac, alcanzó los 73 152 visitantes en diciembre de 2019, número mayor en 16,0 por ciento respecto al mismo mes del año 2018. El incremento estuvo asociado a los mayores arribos de extranjeros (20,6 por ciento) y nacionales (16,0 por ciento).
- En turistas extranjeros se observó mayores llegadas de Argentina (193,8 por ciento), Chile (108,3 por ciento), Brasil (42,9 por ciento) y Colombia (17,2 por ciento); asimismo, en turistas nacionales fue explicado por las mayores visitas provenientes de Junín (430,0 por ciento), Arequipa (220,3 por ciento) y Lima Provincias (74,9 por ciento).
- En el mismo sentido, en 2019, los arribos a la región crecieron 11,3 por ciento respecto a 2018; por los mayores arribos de turistas extranjeros (26,6 por ciento) y nacionales (11,2 por ciento).

**GRÁFICO N° 2**  
**EVOLUCIÓN DE ARRIBOS A ESTABLECIMIENTOS DE HOSPEDAJE**  
 (Variación % real respecto a similar mes del año anterior)



Fuente: MINCETUR - Encuesta Mensual a Establecimientos de Hospedaje Temporal.  
 Elaboración: BCRP, Sucursal Cusco. Departamento de Estudios Económicos





## II. ASPECTOS LABORALES

### 1. Empleo

- El índice de empleo formal en las empresas de 10 a más trabajadores de la ciudad de Abancay descendió 7,3 por ciento interanual en diciembre. Este comportamiento estuvo determinado por las menores contrataciones en el sector servicios (-14,3 por ciento), compensado en parte por el incremento en comercio (49,8 por ciento).
- Pese a ello, el empleo formal aumentó 1,0 por ciento en 2019, principalmente por la mayor demanda de trabajadores del sector comercio (46,4 por ciento), siendo atenuado por la menor captación de trabajadores del sector servicios (-4,7 por ciento). En cuanto a transporte, almacenamiento y comunicaciones, la caída es explicada por un efecto base, dado que desde abril las empresas del rubro no reportan información al Ministerio de Trabajo y Promoción del Empleo (MTPE).

**CUADRO N° 6**  
**CIUDAD DE ABANCAY: ÍNDICE MENSUAL DE EMPLEO EN EMPRESAS PRIVADAS**  
**FORMALES DE 10 Y MÁS TRABAJADORES POR RAMA DE ACTIVIDAD ECONÓMICA 1/**  
 (Octubre 2010=100)

Sectores	Diciembre			Enero - Diciembre		
	2018	2019	Var.%	2018	2019	Var.%
Comercio	113,8	170,5	49,8	100,6	147,2	46,4
Transporte, almacenamiento y comunicaciones	160,0	-	-	202,5	48,3	-76,1
Servicios 2/	144,1	123,5	-14,3	128,4	122,4	-4,7
<b>TOTAL</b>	<b>140,5</b>	<b>130,2</b>	<b>-7,3</b>	<b>125,6</b>	<b>126,8</b>	<b>1,0</b>

Nota: La información corresponde al primer día de cada mes.

1/ Cifras preliminares.

2/ Conformada por las subramas servicios prestados a empresas, restaurantes y hoteles, establecimientos financieros, enseñanza, servicios sociales y comunales; y electricidad, gas y agua.

Fuente: MTPE - Encuesta Nacional de Variación Mensual del Empleo (ENVME).

Elaboración: BCRP, Sucursal Cusco. Departamento de Estudios Económicos.

**GRÁFICO N° 3**  
**CIUDAD DE ABANCAY: EMPLEO FORMAL URBANO EN EMPRESAS DE 10 A MÁS**  
**TRABAJADORES**

(Variación % respecto a similar mes del año anterior)

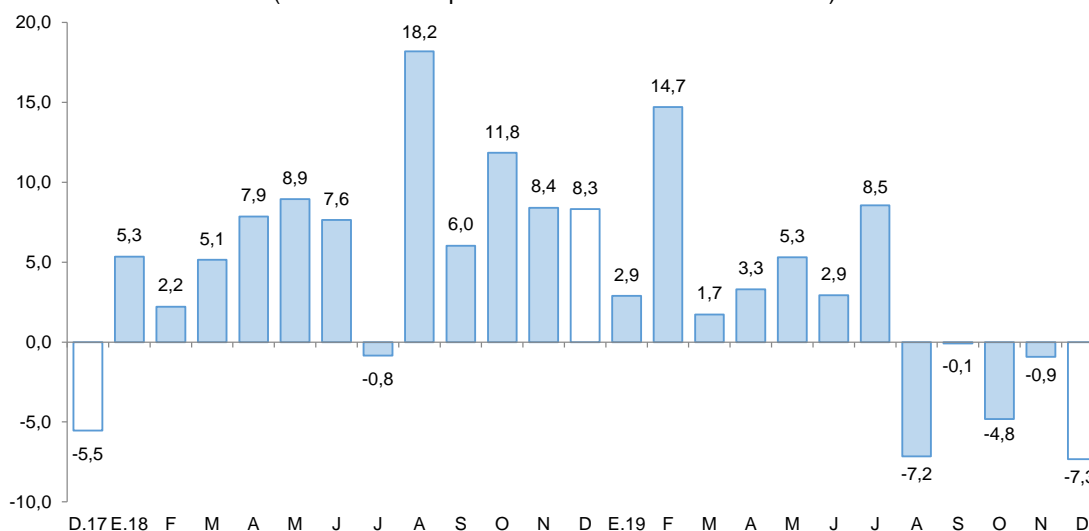

Fuente: MTPE.

Elaboración: BCRP, Sucursal Cusco. Departamento de Estudios Económicos.



### III. SECTOR EXTERNO

#### 1. Exportaciones

- Las exportaciones sumaron US\$ 5,3 millones en abril, monto menor en 94,5 por ciento a lo registrado en abril de 2019, principalmente por los menores envíos de productos tradicionales (-94,7 por ciento).
- La disminución de productos tradicionales (-94,7 por ciento) fue asociada a la suspensión de envíos de cobre y molibdeno por el Estado de Emergencia decretado por el Gobierno.
- Entre enero y abril, las exportaciones ascendieron a US\$ 508,8 millones, creciendo 41,3 por ciento con respecto al monto exportado en el mismo periodo de 2019. Las exportaciones de productos no tradicionales se expandieron 280,2 por ciento y de productos tradicionales 41,2 por ciento.
- Las exportaciones de los primeros cuatro meses de 2020 tuvieron como destino principal China (47,5 por ciento), Corea del Sur (20,9 por ciento) y Japón (16,9 por ciento), siendo el cobre el único producto enviado a estos mercados.

**CUADRO N° 7**  
**EXPORTACIONES POR GRUPO DE PRODUCTOS 1/**  
(Valor FOB en miles de US\$)

	Estructura % 2018	Abril		Enero - Abril	
		2019	2020	2019	2020
<b>Productos tradicionales</b>	<b>99,9</b>	<b>97 688</b>	<b>5 203</b>	<b>359 757</b>	<b>508 040</b>
Agrícola	0,1	0	0	568	551
Mineros	99,9	97 688	5 203	359 189	507 489
<b>Productos no tradicionales</b>	<b>0,1</b>	<b>0</b>	<b>136</b>	<b>187</b>	<b>711</b>
Agropecuarios	0,0	0	136	187	711
Maderas y papeles	0,0	0	0	0	0
Metal-mecánicos	0,0	0	0	0	0
Minerales no metálicos	0,0	0	0	0	0
Químicos	0,0	0	0	0	0
Sidero-metalúrgicos y joyería	0,0	0	0	0	0
Textiles	0,0	0	0	0	0
Resto	0,0	0	0	0	0
<b>TOTAL EXPORTACIONES</b>	<b>100,0</b>	<b>97 688</b>	<b>5 340</b>	<b>359 943</b>	<b>508 751</b>

1/ Cifras preliminares.

Fuente: SUNAT.

Elaboración: BCRP, Sucursal Cusco. Departamento de Estudios Económicos.



## IV. CRÉDITO Y DEPÓSITOS

### 1. Crédito

- El saldo de crédito (S/ 1 173 millones) creció 6,9 por ciento interanual en abril de 2020, tasa de crecimiento menor a la observada en el mismo mes de 2019 (11,1 por ciento) y de 2018 (16,5 por ciento).
- El saldo de crédito de la banca múltiple representó el 27,8 por ciento del total, mostró un crecimiento de 13,0 por ciento interanual; de igual manera, el saldo de las instituciones no bancarias, que canalizaron el 65,2 por ciento, aumentó 6,1 por ciento interanual, impulsado por las mayores colocaciones de las financieras (7,9 por ciento) y cajas municipales (6,0 por ciento).
- En cuanto al tipo de crédito, las colocaciones dirigidas a personas se expandieron en 10,8 por ciento, debido al incremento de los créditos para consumo (12,1 por ciento) e hipotecario (0,2 por ciento); asimismo, el crédito destinado a empresas se incrementó en 4,1 por ciento.
- Por tipo de moneda, el saldo en moneda nacional aumentó 6,9 por ciento interanual, y representó el 99,8 por ciento del total. En el mismo sentido, el crédito en moneda extranjera se expandió 1,8 por ciento. Con estos resultados, la dolarización no mostró variación.

**CUADRO N° 8**  
**CRÉDITO**  
(Saldos en millones de soles)

	A abril			
	2019	2020	Estruct. % 2020	Var. Nom. Abr-20 / Abr-19
<b>Banco de la Nación 1/</b>	84	80	6,8	-5,5
<b>Agrobanco 2/</b>	3	2	0,2	-22,4
<b>Banca Múltiple</b>	289	327	27,8	13,0
<b>Instituciones No Bancarias</b>	721	765	65,2	6,1
Financieras	126	136	11,6	7,9
Cajas Municipales	580	615	52,4	6,0
Cajas Rurales	14	12	1,1	-8,0
Edpymes	1	1	0,1	6,5
<b>TOTAL</b>	<b>1 097</b>	<b>1 173</b>	<b>100,0</b>	<b>6,9</b>
<b>Empresas</b>	<b>635</b>	<b>661</b>	<b>56,3</b>	<b>4,1</b>
<b>Personas</b>	<b>463</b>	<b>513</b>	<b>43,7</b>	<b>10,8</b>
Consumo	415	465	39,6	12,1
Hipotecario	48	48	4,1	0,2
MN	1 095	1 171	99,8	6,9
ME	3	3	0,2	1,8

1/ Considera solo los créditos de consumo e hipotecario.

2/ No considera los créditos a las demás empresas del sistema financiero.

Fuente: SBS.

Elaboración: BCRP, Sucursal Cusco. Departamento de Estudios Económicos.



**GRÁFICO N° 4**  
**EVOLUCIÓN DEL CREDITO**  
(Variación % respecto a similar mes del año anterior)

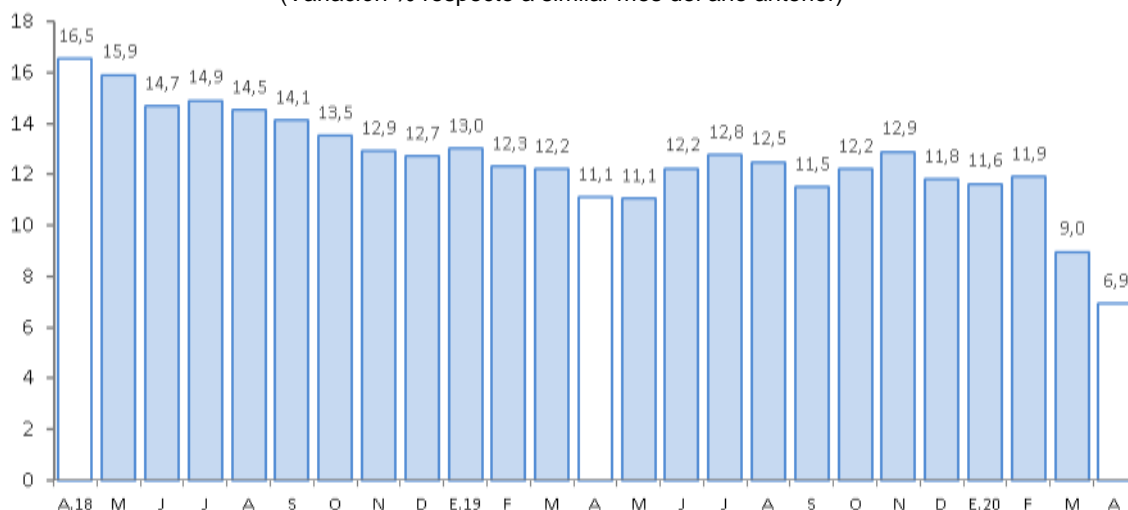

Fuente: SBS.  
Elaboración: BCRP, Sucursal Cusco. Departamento de Estudios Económicos.

- Al cierre del primer trimestre de 2020, la tasa de morosidad descendió 0,3 de punto porcentual interanual, ubicándose en 4,3 por ciento. La banca múltiple reportó una tasa de 4,5 por ciento, menor en 0,7 de punto porcentual respecto a marzo de 2019; y en las instituciones no bancarias se ubicó en 4,4 por ciento, menor en 0,3 de punto porcentual respecto a marzo de 2019.

**GRÁFICO N° 5**  
**TASA DE MOROSIDAD 1/**  
(Porcentaje)

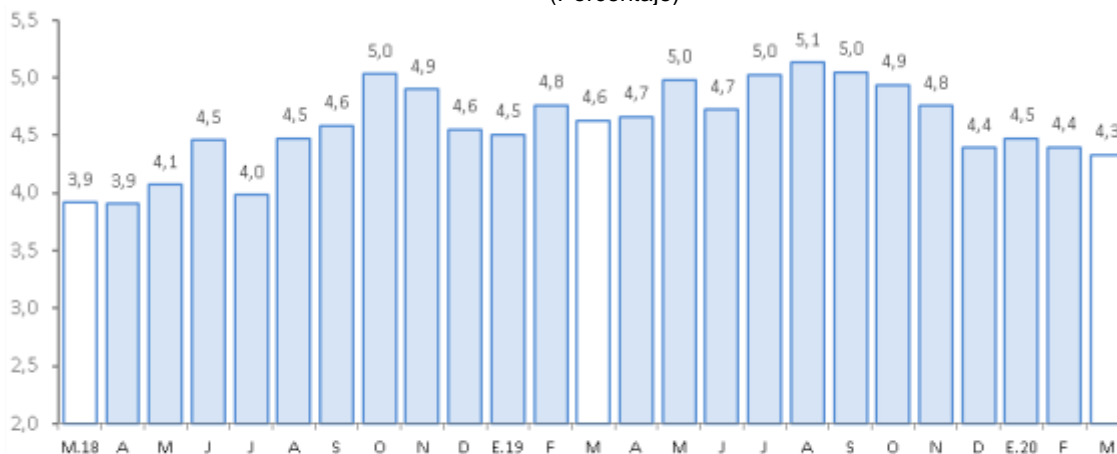

1/ Preliminar.  
2/ Morosidad= (créditos vencidos+créditos en cobranza judicial) y colocaciones brutas.  
Fuente: SBS.  
Elaboración: BCRP, Sucursal Cusco. Departamento de Estudios Económicos.

## 2. Depósitos

- El saldo de depósitos ascendió a S/ 1 191 millones al cierre del mes de abril, mostrando un incremento de 21,7 por ciento interanual. La dinámica de crecimiento fue mayor a la registrada en abril de 2019 (7,2 por ciento por ciento) y 2018 (10,9 por ciento).



- Por tipo de depósito, se registraron aumentos en los depósitos de ahorro (34,4 por ciento), a la vista (25,8 por ciento) y a plazo (3,8 por ciento).
- Por tipo de institución, el saldo de depósitos en la banca múltiple creció 20,1 por ciento y en las instituciones no bancarias aumentó 4,1 por ciento, destacando las captaciones de las cajas municipales (4,6 por ciento) y financieras (2,5 por ciento).
- Por tipo de moneda, los depósitos en moneda nacional se expandieron 22,0 por ciento y en moneda extranjera 16,1 por ciento. Con ello, el coeficiente de dolarización de los depósitos disminuyó de 6,0 por ciento en abril de 2019 a 5,8 por ciento en abril de 2020.

### CUADRO N° 9 DEPÓSITOS

(Saldos en millones de soles)

	A abril			
	2019	2020	Estruct. % 2020	Var. Nom. Abr-20 / Abr-19
<b>Banco de la Nación</b>	226	335	28,1	47,8
<b>Banca Múltiple</b>	454	546	45,8	20,1
<b>Instituciones No Bancarias</b>	299	311	26,1	4,1
Financieras	56	58	4,9	2,5
Cajas Municipales	241	252	21,1	4,6
Cajas Rurales	1	1	0,1	-0,6
<b>TOTAL</b>	<b>979</b>	<b>1 191</b>	<b>100,0</b>	<b>21,7</b>
Vista	153	193	16,2	25,8
Ahorro	462	620	52,1	34,4
A plazo	365	378	31,8	3,8
MN	920	1 123	94,2	22,0
ME	59	69	5,8	16,1

Fuente: SBS.

Elaboración: BCRP, Sucursal Cusco. Departamento de Estudios Económicos.

### GRÁFICO N° 6 EVOLUCIÓN DE LOS DEPÓSITOS

(Variación % respecto a similar mes del año anterior)

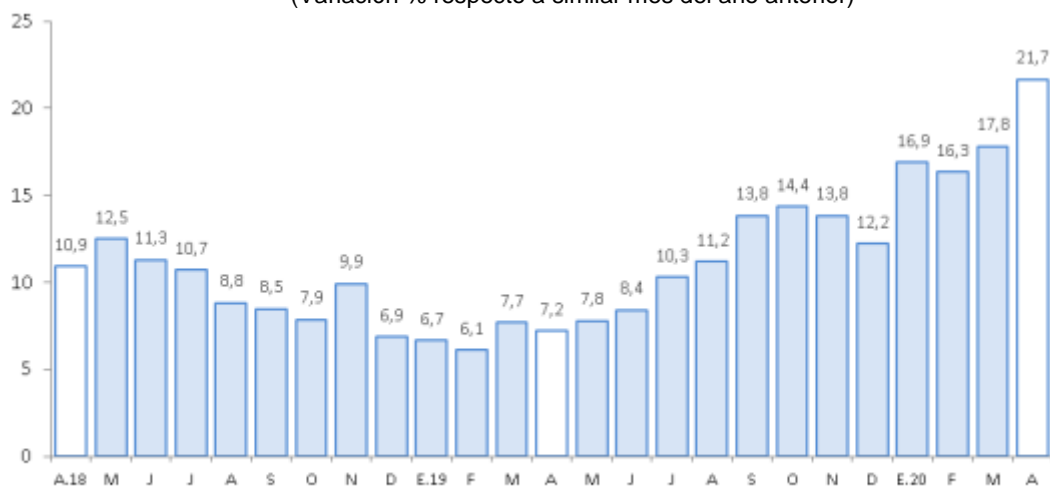

Fuente: SBS.

Elaboración: BCRP, Sucursal Cusco. Departamento de Estudios Económicos.



## V. EJECUCIÓN DEL PRESUPUESTO PÚBLICO

### 1. Gasto no financiero

- La ejecución del Presupuesto en Apurímac (S/ 180 millones) disminuyó 12,5 por ciento interanual en términos reales en abril, principalmente por el menor gasto de inversión (-68,8 por ciento), siendo atenuado parcialmente por un mayor gasto en formación bruta de capital (12,4 por ciento).
- Contrariamente, el gasto hasta abril se expandió 5,6 por ciento en términos reales respecto al mismo periodo del año previo. Los gastos corrientes se expandieron en 15,1 por ciento; en cambio, el gasto en formación bruta de capital cayó 19,5 por ciento.

### 2. Gastos corrientes

- Los gastos corrientes sumaron S/ 160 millones en abril, incrementándose 12,4 por ciento interanual, los cuales fueron explicados por las mayores transferencias (38,5 por ciento), bienes y servicios (3,9 por ciento) y, remuneraciones (3,2 por ciento).
- Entre enero y abril, los gastos corrientes (S/ 536 millones) crecieron 15,1 por ciento interanual. Este resultado obedeció a las mayores transferencias (44,4 por ciento), bienes y servicios (9,6 por ciento) y, remuneraciones (5,8 por ciento).

### 3. Formación bruta de capital

- La inversión mensual (S/ 20 millones) mostró una reducción de 68,8 por ciento interanual, asociada a la disminución de la inversión en los tres niveles de Gobierno: los Gobiernos locales (-74,5 por ciento), el Gobierno nacional (-63,2 por ciento) y el Gobierno regional (-57,3 por ciento). El estado de emergencia decretado a nivel nacional, paralizó el avance de muchos proyectos. Por sectores, los Gobiernos locales disminuyeron sus gastos en educación, de S/ 11,1 millones en abril de 2019 a S/ 0,8 de millón en abril de 2020; en el Gobierno regional la menor inversión fue en el sector agropecuario, menor en S/ 2 millones respecto al gasto realizado en abril de 2019; y en el Gobierno nacional se contrajo la inversión también en agropecuaria, de S/ 9,1 millones en abril de 2019 a S/ 1,2 millones en abril de 2020. Con este resultado, en los primeros cuatro meses del año, el gasto en formación bruta de capital disminuyó 19,5 por ciento.
- En cuanto al avance de la inversión pública, en enero - abril, los tres niveles de gobierno ejecutaron en conjunto el 13,6 por ciento del Presupuesto Institucional Modificado (PIM). El Gobierno regional registró un avance de 18,3 por ciento, los Gobiernos locales 12,7 por ciento y el Gobierno nacional 11,6 por ciento.

**CUADRO Nº 10**  
**EJECUCIÓN DEL PRESUPUESTO PÚBLICO 1/ 2/**  
(Millones de soles)

	Abril			Enero - Abril		
	2019	2020	Var. % Real	2019	2020	Var. % Real
<b>I. GASTOS CORRIENTES</b>	<b>140</b>	<b>160</b>	<b>12,4</b>	<b>457</b>	<b>536</b>	<b>15,1</b>
Gobierno Nacional	66	81	21,3	192	235	19,9
Gobierno Regional	59	66	9,2	223	254	11,9
Gobiernos Locales	15	13	-13,9	42	47	10,3
<b>Remuneraciones</b>	<b>61</b>	<b>64</b>	<b>3,2</b>	<b>238</b>	<b>256</b>	<b>5,8</b>
Gobierno Nacional	12	11	-12,6	47	44	-8,1
Gobierno Regional	46	51	8,7	181	202	9,7
Gobiernos Locales	3	2	-18,9	10	10	0,1
<b>Bienes y Servicios</b>	<b>43</b>	<b>46</b>	<b>3,9</b>	<b>120</b>	<b>134</b>	<b>9,6</b>
Gobierno Nacional	22	24	5,5	61	60	-3,7
Gobierno Regional	10	11	14,8	29	39	31,2
Gobiernos Locales	12	11	-8,2	30	35	15,4
<b>Transferencias 1/</b>	<b>36</b>	<b>50</b>	<b>38,5</b>	<b>98</b>	<b>145</b>	<b>44,4</b>
Gobierno Nacional	32	47	45,4	84	131	52,7
Gobierno Regional	3	3	-1,6	13	13	-1,2
Gobiernos Locales	1	0	-75,3	2	1	-21,7
<b>II. FORMACIÓN BRUTA DE CAPITAL</b>	<b>62</b>	<b>20</b>	<b>-68,8</b>	<b>174</b>	<b>142</b>	<b>-19,5</b>
Gobierno Nacional	15	6	-63,2	61	41	-33,3
Gobierno Regional	11	5	-57,3	28	45	58,1
Gobiernos Locales	36	9	-74,5	85	56	-35,3
<b>III. OTROS GASTOS DE CAPITAL 2/</b>	<b>0</b>	<b>0</b>	<b>575,7</b>	<b>0</b>	<b>0</b>	<b>70,6</b>
<b>GASTO NO FINANCIERO TOTAL (I+II+III)</b>	<b>202</b>	<b>180</b>	<b>-12,5</b>	<b>631</b>	<b>678</b>	<b>5,6</b>
<i>Gobierno Nacional</i>	<i>81</i>	<i>87</i>	<i>5,9</i>	<i>253</i>	<i>276</i>	<i>7,1</i>
<i>Gobierno Regional</i>	<i>70</i>	<i>70</i>	<i>-1,2</i>	<i>251</i>	<i>300</i>	<i>17,1</i>
<i>Gobiernos Locales</i>	<i>51</i>	<i>23</i>	<i>-56,7</i>	<i>127</i>	<i>103</i>	<i>-20,3</i>

1/ Incluye el pago de pensiones, donaciones y otros gastos corrientes.

2/ Incluye donaciones y transferencias.

Fuente: MEF.

Elaboración: BCRP, Sucursal Cusco. Departamento de Estudios Económicos.

**GRÁFICO N° 7**  
**EVOLUCIÓN DE LA INVERSIÓN PÚBLICA**  
(Variación % real)

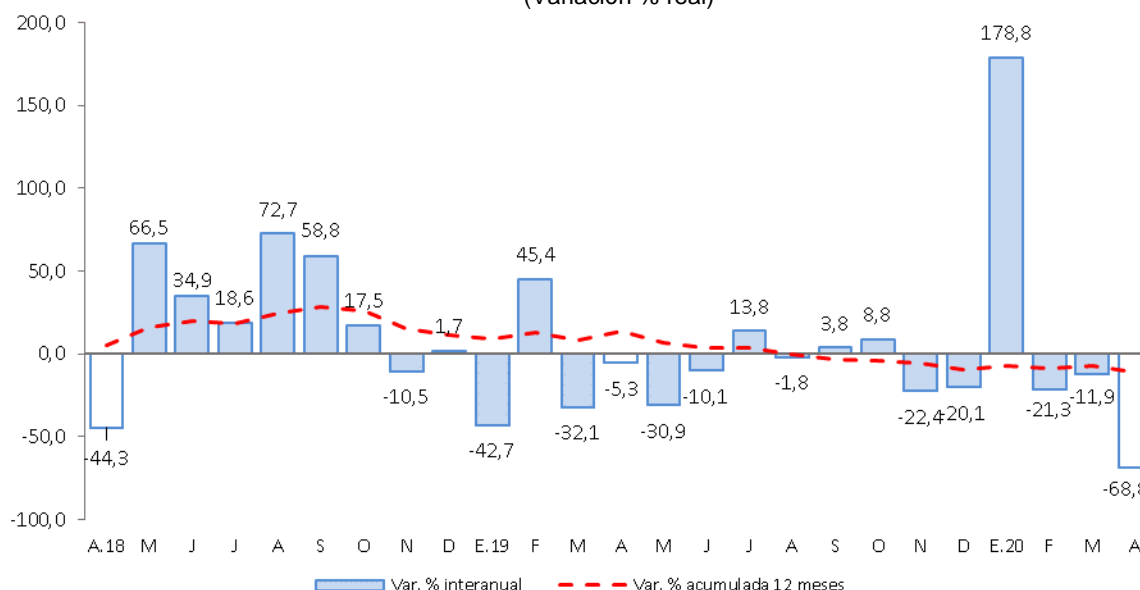

Fuente: MEF.

Elaboración: BCRP, Sucursal Cusco. Departamento de Estudios económicos.

- Los principales proyectos ejecutados por el Gobierno nacional, en abril, fueron:
  - Mejoramiento de la carretera Andahuaylas (empalme PE-3S) - Pampachiri - Negromayo (empalme PE-30A) por niveles de servicio (S/ 1,5 millones).
  - Mejoramiento de los servicios públicos para el desarrollo territorial sostenible en el área de influencia de los ríos Apurímac, Ene y Mantaro: proyecto de desarrollo territorial sostenible (S/ 1,0 millones).
- En el Gobierno regional, los principales proyectos desarrollados fueron:
  - Mejoramiento del acceso a los servicios de salud en los PS I-1: Curanco, Mukani, Llanacollpa, Santa Rosa, Huacullo, Huancaray y Palccayño; PS I-2: Chuñohuacho; de la microred Antabamba, provincia de Antabamba (S/ 1,5 millones).
  - Ampliación y mejoramiento de la oferta de los servicios educativos de la I.E. integrada José Carlos Mariátegui de la comunidad campesina de Taramba, distrito de Santa María de Chicmo (S/ 0,3 de millón).
- Por último, en los Gobiernos locales los proyectos más destacados fueron:
  - Ampliación y mejoramiento de los servicios de salud en los Puestos de Salud de Uranmarca, Tancayllo y Huanacáné, distrito de Uranmarca (S/ 1,1 millones).
  - Instalación del sistema de agua potable y saneamiento básico en la comunidad campesina Upina, provincia de Cotabambas (S/ 1,0 millón).





## **VI. ANEXOS**

BANCO CENTRAL DE RESERVA DEL PERÚ – SUCURSAL CUSCO

ANEXO 1

APURÍMAC: PRODUCCIÓN AGROPECUARIA 1/  
(Toneladas)

PRODUCTOS	2019									2020				PRODUCTOS
	Abr.	May.	Jun.	Jul.	Ago.	Set.	Oct.	Nov.	Dic.	Ene.	Feb.	Mar.	Abr.	
<b>AGRÍCOLA</b>														<b>AGRÍCOLA</b>
Alfalfa	10 701	10 999	11 544	10 832	11 695	13 018	14 451	13 571	14 347	18 007	18 030	17 335	16 942	Alfalfa
Amaranto - Kiwicha	13	125	667	1 256	191	0	0	0	0	0	0	0	0	Amaranto - Kiwicha
Anís	0	0	0	0	0	0	0	0	0	0	0	0	0	Anís
Arveja grano verde	1 018	562	255	221	145	80	60	73	95	287	362	568	1 434	Arveja grano verde
Brócoli	11	2	12	6	12	12	12	0	7	14	0	26	0	Brócoli
Camote	125	208	367	157	130	75	120	50	50	60	90	60	115	Camote
Caña para alcohol	692	622	120	403	533	530	520	0	0	431	115	192	0	Caña para alcohol
Cebada forrajera	1 009	926	537	265	200	60	200	240	390	0	922	1 439	1 250	Cebada forrajera
Cebada grano	0	1 231	6 079	4 895	1 239	65	0	0	0	0	0	150	338	Cebada grano
Cebolla	104	525	77	127	71	0	20	0	0	0	10	170	131	Cebolla
Chocho o tarhui	0	21	437	693	525	135	353	245	0	0	0	0	0	Chocho o tarhui
Col o Repollo	141	18	12	6	0	0	12	5	5	55	93	20	0	Col o Repollo
Coliflor	43	22	14	40	15	6	43	20	13	19	2	40	0	Coliflor
Frijol grano seco	655	2 521	4 262	1 763	1 444	0	0	25	0	53	26	130	1 106	Frijol grano seco
Haba grano seco	117	1 342	4 435	3 268	2 409	0	0	0	0	0	0	42	174	Haba grano seco
Haba grano verde	1 460	690	541	290	487	168	94	65	84	322	371	540	693	Haba grano verde
Limón	45	9	4	6	10	12	5	7	6	13	48	51	8	Limón
Lúcuma	2	5	3	0	10	7	13	4	1	0	0	0	0	Lúcuma
Mashua o izaño	72	1 654	3 276	1 476	384	0	0	0	0	0	0	8	737	Mashua o izaño
Maíz amarillo duro	316	1 586	1 610	753	275	182	0	0	0	0	0	0	1 441	Maíz amarillo duro
Maíz amiláceo	1 008	11 469	25 709	8 217	9 549	0	0	0	0	0	0	15	3 480	Maíz amiláceo
Maíz chocho	4 373	3 575	2 655	382	208	120	135	345	563	1 775	1 506	1 503	2 918	Maíz chocho
Oca	556	2 881	3 975	1 804	538	0	0	0	0	0	0	156	2 530	Oca
Olluco	1 136	7 870	6 612	6 612	2 067	0	0	0	0	0	43	768	5 156	Olluco
Palta	872	562	314	455	116	35	1	0	6	148	941	480	378	Palta
Papa	25 919	101 918	136 351	80 512	41 451	402	655	448	3 268	20 370	10 935	5 907	59 991	Papa
Papaya	62	3	1	3	84	6	1	3	0	7	38	81	17	Papaya
Pasto sudán	100	44	30	20	12	25	36	30	22	0	0	0	0	Pasto sudán
Quinua	104	2 795	2 758	2 448	3 202	0	0	0	0	0	0	38	2 607	Quinua
Rye Grass	6 352	5 988	7 097	7 255	7 959	9 272	8 179	9 034	10 891	12 522	11 969	6 122	0	Rye Grass
Sauco	7	0	3	0	0	0	0	26	0	9	72	33	0	Sauco
Tara	0	5	2	574	54	283	52	0	0	0	0	0	0	Tara
Tomate	183	205	200	151	120	160	195	215	280	45	47	52	0	Tomate
Trébol	8 986	8 159	8 259	8 703	9 113	9 951	8 789	10 021	11 649	12 983	13 351	11 888	0	Trébol
Trigo	10	597	3 295	6 421	1 271	0	220	0	0	0	0	0	50	Trigo
Tuna	220	51	0	0	0	0	0	0	0	718	2 092	1 338	277	Tuna
Yuca	120	50	80	249	25	50	104	25	150	60	60	55	80	Yuca
Zanahoria	86	387	761	153	50	15	219	48	214	48	12	188	303	Zanahoria
Zapallo	643	749	544	350	278	500	774	7	421	175	58	352	931	Zapallo
<b>PECUARIA</b>														<b>PECUARIA</b>
Carne de vacuno 2/	390	392	388	388	389	387	390	390	388	384	383	393	386	Carne de vacuno 2/
Carne de ovino 2/	78	78	79	80	80	78	77	69	69	75	77	76	79	Carne de ovino 2/
Lana	20	3	0	0	0	0	0	2	7	22	57	30	21	Lana
Carne de caprino 2/	19	16	16	16	15	15	15	15	14	17	18	19	19	Carne de caprino 2/
Leche	3 608	3 218	3 158	2 836	2 426	2 105	1 942	1 881	1 828	3 497	3 452	3 491	3 601	Leche
Carne de ave 2/	87	69	70	70	62	64	67	66	70	65	57	67	84	Carne de ave 2/

1/ Cifras preliminares.

2/ Peso neto.

FUENTE: MINAGRI.

Elaboración: BCRP, Sucursal Cusco. Departamento de Estudios Económicos.

**ANEXO 2**

**APURÍMAC : PRODUCCIÓN PESQUERA 1/**  
(kg)

SUBSECTORES	2019										2020			SUBSECTORES
	Mar.	Abr.	May.	Jun.	Jul.	Ago.	Set.	Oct.	Nov.	Dic.	Ene.	Feb.	Mar.	
<b>CHD</b>														<b>CHD</b>
1. Fresco	16 993	26 616	21 474	15 196	16 948	15 626	11 903	12 168	13 774	12 506	17 460	12 078	11 045	1. Fresco

1/ Cifras preliminar.

Fuente: PRODUCE.

Elaboración: BCRP, Sucursal Cusco. Departamento de Estudios Económicos.



**ANEXO 3**

**APURÍMAC: PRODUCCIÓN MINERA 1/**

	2019									2020				
	Abr.	May.	Jun.	JuL.	Ago.	Set.	Oct.	Nov.	Dic.	Ene.	Feb.	Mar.	Abr.	
<b>1. MINERÍA METÁLICA 2/</b>														<b>1. MINERÍA METÁLICA 2/</b>
Cobre (TMF)	20 682	33 779	29 914	30 573	34 078	32 353	31 181	34 579	33 940	24 999	21 184	27 136	13 004	Cobre (TMF)
Molibdeno (TMF)	103	245	215	188	150	129	66	144	31	0	0	124	48	Molibdeno (TMF)
Oro (Onzas troy)	2 490	2 146	2 780	4 445	4 746	5 154	4 332	4 345	4 869	5 637	5 908	4 698	3 524	Oro (Onzas troy)
Plata (Onzas troy)	2 283	2 025	2 186	3 537	3 794	4 598	3 472	3 826	4 469	399 634	460 399	229 492	3 376	Plata (Onzas troy)

1/ Cifras preliminares.

2/ Contenido fino.

TMF: Tonelada Métrica Fina.

Fuente: MINEM.

Elaboración: BCRP, Sucursal Cusco. Departamento de Estudios Económicos.



ANEXO 4

APURÍMAC: EXPORTACIÓN POR GRUPO DE PRODUCTO 1/  
(Valor FOB - Miles de US\$)

	2019									2020				
	Abr.	May.	Jun.	Jul.	Ago.	Set.	Oct.	Nov.	Dic.	Ene.	Feb.	Mar.	Abr.	
<b>Productos tradicionales</b>	<b>97 688</b>	<b>263 693</b>	<b>205 554</b>	<b>157 573</b>	<b>170 775</b>	<b>165 138</b>	<b>72 705</b>	<b>121 535</b>	<b>417 345</b>	<b>226 381</b>	<b>133 138</b>	<b>143 318</b>	<b>5 203</b>	<b>Productos tradicionales</b>
Agrícola	0	0	0	128	274	192	276	263	450	468	0	84	0	Agrícola
Mineros	97 688	263 693	205 554	157 446	170 502	164 946	72 429	121 272	416 895	225 913	133 138	143 234	5 203	Mineros
<b>Productos no tradicionales</b>	<b>0</b>	<b>14</b>	<b>1</b>	<b>0</b>	<b>30</b>	<b>121</b>	<b>45</b>	<b>0</b>	<b>54</b>	<b>0</b>	<b>465</b>	<b>109</b>	<b>136</b>	<b>Productos no tradicionales</b>
Agropecuarios	0	0	1	0	26	119	45	0	44	0	465	109	136	Agropecuarios
Maderas y papeles	0	0	0	0	0	0	0	0	0	0	0	0	0	Maderas y papeles
Metal-mecánicos	0	0	0	0	0	0	0	0	0	0	0	0	0	Metal-mecánicos
Minerales no metálicos	0	0	0	0	0	0	0	0	0	0	0	0	0	Minerales no metálicos
Químicos	0	0	0	0	0	1	0	0	0	0	0	0	0	Químicos
Sidero-metalúrgicos y joyería	0	0	0	0	0	0	0	0	0	0	0	0	0	Sidero-metalúrgicos y joyería
Textiles	0	14	0	0	4	0	0	0	3	0	0	0	0	Textiles
Resto	0	0	0	0	0	0	0	0	8	0	0	0	0	Resto
<b>TOTAL EXPORTACIONES</b>	<b>97 688</b>	<b>263 707</b>	<b>205 555</b>	<b>157 573</b>	<b>170 805</b>	<b>165 259</b>	<b>72 750</b>	<b>121 535</b>	<b>417 399</b>	<b>226 381</b>	<b>133 603</b>	<b>143 428</b>	<b>5 340</b>	<b>TOTAL EXPORTACIONES</b>

1/ Cifras preliminares.

Fuente: SUNAT.

Elaboración: BCRP, Sucursal Cusco. Departamento de Estudios Económicos.



ANEXO 5

APURÍMAC: EXPORTACIÓN POR GRUPO DE PRODUCTO 1/

(Valor FOB - Miles de US\$)

	2019									2020				
	Abr.	May.	Jun.	Jul.	Ago.	Set.	Oct.	Nov.	Dic.	Ene.	Feb.	Mar.	Abr.	
<b>Productos tradicionales</b>	<b>97 688</b>	<b>263 693</b>	<b>205 554</b>	<b>157 573</b>	<b>170 775</b>	<b>165 138</b>	<b>72 705</b>	<b>121 535</b>	<b>417 345</b>	<b>226 381</b>	<b>133 138</b>	<b>143 318</b>	<b>5 203</b>	<b>Productos tradicionales</b>
<b>Agrícola</b>	<b>0</b>	<b>0</b>	<b>0</b>	<b>128</b>	<b>274</b>	<b>192</b>	<b>276</b>	<b>263</b>	<b>450</b>	<b>468</b>	<b>0</b>	<b>84</b>	<b>0</b>	<b>Agrícola</b>
Café	0	0	0	128	274	192	276	263	450	468	0	84	0	Café
<b>Mineros</b>	<b>97 688</b>	<b>263 693</b>	<b>205 554</b>	<b>157 446</b>	<b>170 502</b>	<b>164 946</b>	<b>72 429</b>	<b>121 272</b>	<b>416 895</b>	<b>225 913</b>	<b>133 138</b>	<b>143 234</b>	<b>5 203</b>	<b>Mineros</b>
Cobre	95 731	260 649	198 209	152 551	164 167	157 690	70 575	113 472	414 276	205 837	127 065	141 870	0	Cobre
Molibdeno	1 957	3 045	7 346	3 983	4 058	5 829	0	3 702	2 619	0	0	1 364	0	Molibdeno
Oro	0	0	0	912	2 082	1 428	1 854	4 098	0	20 076	6 073	0	5 203	Oro
Plomo	0	0	0	0	194	0	0	0	0	0	0	0	0	Plomo
Demás minerales	0	0	0	0	0	0	0	0	0	0	0	0	0	Demás minerales
<b>Productos no tradicionales</b>	<b>0</b>	<b>14</b>	<b>1</b>	<b>0</b>	<b>30</b>	<b>121</b>	<b>45</b>	<b>0</b>	<b>54</b>	<b>0</b>	<b>465</b>	<b>109</b>	<b>136</b>	<b>Productos no tradicionales</b>
<b>Agropecuarios</b>	<b>0</b>	<b>0</b>	<b>1</b>	<b>0</b>	<b>26</b>	<b>119</b>	<b>45</b>	<b>0</b>	<b>44</b>	<b>0</b>	<b>465</b>	<b>109</b>	<b>136</b>	<b>Agropecuarios</b>
Palta	0	0	0	0	0	0	0	0	0	0	393	109	136	Palta
Quinua	0	0	0	0	14	72	0	0	0	0	72	0	0	Quinua
Resto	0	0	1	0	12	47	45	0	44	0	0	0	0	Resto
<b>Metal-mecánicos</b>	<b>0</b>	<b>0</b>	<b>0</b>	<b>0</b>	<b>0</b>	<b>0</b>	<b>0</b>	<b>0</b>	<b>0</b>	<b>0</b>	<b>0</b>	<b>0</b>	<b>0</b>	<b>Metal-mecánicos</b>
<b>Químicos</b>	<b>0</b>	<b>0</b>	<b>0</b>	<b>0</b>	<b>0</b>	<b>1</b>	<b>0</b>	<b>0</b>	<b>0</b>	<b>0</b>	<b>0</b>	<b>0</b>	<b>0</b>	<b>Químicos</b>
<b>Textiles</b>	<b>0</b>	<b>14</b>	<b>0</b>	<b>0</b>	<b>4</b>	<b>0</b>	<b>0</b>	<b>0</b>	<b>3</b>	<b>0</b>	<b>0</b>	<b>0</b>	<b>0</b>	<b>Textiles</b>
Chales, pañuelos de cuello y artículos similares	0	0	0	0	0	0	0	0	0	0	0	0	0	Chales, pañuelos de cuello y artículos similares
Demás complementos de vestir	0	0	0	0	0	0	0	0	0	0	0	0	0	Demás complementos de vestir
Demás suéteres de lana	0	0	0	0	4	0	0	0	3	0	0	0	0	Demás suéteres de lana
Demás suéteres de pelo fino	0	0	0	0	0	0	0	0	0	0	0	0	0	Demás suéteres de pelo fino
Hilados retorcidos y cableados	0	0	0	0	0	0	0	0	0	0	0	0	0	Hilados retorcidos y cableados
Resto	0	14	0	0	0	0	0	0	0	0	0	0	0	Resto
<b>Resto</b>	<b>0</b>	<b>0</b>	<b>0</b>	<b>0</b>	<b>0</b>	<b>0</b>	<b>0</b>	<b>0</b>	<b>8</b>	<b>0</b>	<b>0</b>	<b>0</b>	<b>0</b>	<b>Resto</b>
<b>TOTAL EXPORTACIONES</b>	<b>97 688</b>	<b>263 707</b>	<b>205 555</b>	<b>157 573</b>	<b>170 805</b>	<b>165 259</b>	<b>72 750</b>	<b>121 535</b>	<b>417 399</b>	<b>226 381</b>	<b>133 603</b>	<b>143 428</b>	<b>5 340</b>	<b>TOTAL EXPORTACIONES</b>

1/ Cifras preliminares.

Fuente: SUNAT.

Elaboración: BCRP, Sucursal Cusco, Departamento de Estudios Económicos.



ANEXO 6

APURÍMAC: CRÉDITOS 1/  
(Saldos en millones de Soles)

ENTIDADES FINANCIERAS	2019									2020				ENTIDADES FINANCIERAS
	Abr.	May.	Jun.	Jul.	Ago.	Set.	Oct.	Nov.	Dic.	Ene.	Feb.	Mar.	Abr.	
I. Banco de la nación 2/	84	84	83	84	84	85	85	85	83	83	82	82	80	I. Banco de la nación 2/
II. Agrobanco 3/	3	5	2	4	2	2	2	3	2	2	2	2	2	II. Agrobanco 3/
III. Banca múltiple	289	295	297	301	304	310	316	323	321	326	332	329	327	III. Banca múltiple
IV. Instituciones no bancarias	721	730	732	741	748	750	757	770	780	780	787	775	765	IV. Instituciones no bancarias
Financieras	126	128	128	129	130	130	131	135	138	139	141	139	136	Financieras
Cajas Municipales	580	588	590	598	605	606	612	622	629	628	633	623	615	Cajas Municipales
Cajas Rurales	14	14	13	13	13	13	13	13	13	13	13	13	12	Cajas Rurales
Edpymes	1	1	1	1	1	1	1	1	1	1	1	1	1	Edpymes
<b>TOTAL</b>	<b>1 097</b>	<b>1 113</b>	<b>1 115</b>	<b>1 130</b>	<b>1 138</b>	<b>1 147</b>	<b>1 161</b>	<b>1 180</b>	<b>1 187</b>	<b>1 192</b>	<b>1 204</b>	<b>1 187</b>	<b>1 173</b>	<b>TOTAL</b>
En M/N	1 095	1 111	1 112	1 127	1 135	1 144	1 158	1 178	1 184	1 189	1 202	1 185	1 171	En M/N
En M/E	3	2	3	3	3	3	3	3	3	3	3	3	3	En M/E

1/ Cifras Preliminares.

2/ Considera solo los créditos de consumo e hipotecario.

3/ No considera los créditos a las demás empresas del sistema financiero.

Fuente: SBS.

Elaboración: BCRP, Sucursal Cusco. Departamento de Estudios Económicos.



**ANEXO 7**

**APURÍMAC: CARTERA PESADA 1/**  
(En porcentajes)

ENTIDADES FINANCIERAS	2019										2020			ENTIDADES FINANCIERAS
	Mar.	Abr.	May.	Jun.	Jul.	Ago.	Set.	Oct.	Nov.	Dic.	Ene.	Feb.	Mar.	
<b>I. Banco de la nación</b>	1,5	1,6	1,7	1,6	1,7	1,8	1,8	1,8	1,8	1,9	1,9	1,8	1,9	<b>I. Banco de la nación</b>
<b>II. Agrobanco</b>	33,4	38,0	44,4	40,7	53,8	53,7	52,6	46,4	45,1	32,5	31,0	30,7	30,6	<b>II. Agrobanco</b>
<b>III. Banca múltiple</b>	5,2	4,9	5,4	5,7	5,7	6,1	6,0	5,5	5,3	4,8	4,8	4,6	4,5	<b>III. Banca múltiple</b>
<b>IV. Instituciones no bancarias</b>	4,7	4,9	5,0	4,5	4,9	5,0	5,0	4,9	4,7	4,4	4,5	4,5	4,4	<b>IV. Instituciones no bancarias</b>
Cajas Municipales	4,6	4,7	4,8	4,4	4,7	4,9	4,8	4,8	4,6	4,3	4,4	4,4	4,4	Cajas Municipales
Cajas Rurales de Ahorro y Crédito	8,7	9,1	9,9	9,2	11,7	11,9	14,2	17,2	18,1	16,6	17,3	17,2	17,6	Cajas Rurales de Ahorro y Crédito
Edpymes	100,0	100,0	100,0	0,0	100,0	100,0	100,0	0,0	11,4	4,9	7,6	11,5	11,4	Edpymes
Financieras	4,4	4,6	4,9	4,6	4,5	4,5	4,1	4,0	3,9	3,6	3,7	3,7	3,6	Financieras
<b>TOTAL</b>	<b>4,6</b>	<b>4,7</b>	<b>5,0</b>	<b>4,7</b>	<b>5,0</b>	<b>5,1</b>	<b>5,0</b>	<b>4,9</b>	<b>4,8</b>	<b>4,4</b>	<b>4,5</b>	<b>4,4</b>	<b>4,3</b>	<b>TOTAL</b>

1/ Cifras Preliminares.

Fuente: SBS.

Elaboración: BCRP, Sucursal Cusco. Departamento de Estudios Económicos.





ANEXO 8

APURÍMAC: DEPÓSITOS 1/  
(Saldos en millones de Soles)

ENTIDADES FINANCIERAS	2019										2020				ENTIDADES FINANCIERAS
	Abr.	May.	Jun.	Jul.	Ago.	Set.	Oct.	Nov.	Dic.	Ene.	Feb.	Mar.	Abr.		
I. Banco de la nación	226	225	240	256	259	254	262	269	291	302	291	312	335	I. Banco de la nación	
II. Banca múltiple	454	466	472	474	479	506	505	524	536	549	531	532	546	II. Banca múltiple	
III. Instituciones no bancarias	299	303	304	311	312	315	319	323	331	332	332	318	311	III. Instituciones no bancarias	
Financieras	56	58	57	59	58	58	58	60	61	62	62	60	58	Financieras	
Cajas Municipales	241	244	246	251	253	255	259	262	268	269	269	257	252	Cajas Municipales	
Cajas Rurales	1	1	2	1	1	1	1	1	1	1	1	1	1	Cajas Rurales	
<b>TOTAL</b>	<b>979</b>	<b>994</b>	<b>1 016</b>	<b>1 041</b>	<b>1 050</b>	<b>1 075</b>	<b>1 086</b>	<b>1 115</b>	<b>1 158</b>	<b>1 183</b>	<b>1 154</b>	<b>1 162</b>	<b>1 191</b>	<b>TOTAL</b>	
En M/N	920	936	960	983	992	1 015	1 026	1 053	1 093	1 115	1 088	1 096	1 123	En M/N	
En M/E	59	58	56	58	58	61	60	62	65	68	66	66	69	En M/E	

1/ Cifras Preliminares.

Fuente: SBS.

Elaboración: BCRP, Sucursal Cusco. Departamento de Estudios Económicos.



ANEXO 9

APURÍMAC: EJECUCIÓN DEL PRESUPUESTO PÚBLICO  
(Millones de Soles)

TIPO	2019									2020				TIPO
	Abr.	May.	Jun.	Jul.	Ago.	Set.	Oct.	Nov.	Dic.	Ene.	Feb.	Mar.	Abr.	
<b>I. GASTOS CORRIENTES</b>	<b>140</b>	<b>113</b>	<b>145</b>	<b>149</b>	<b>128</b>	<b>117</b>	<b>174</b>	<b>126</b>	<b>227</b>	<b>102</b>	<b>129</b>	<b>145</b>	<b>160</b>	<b>I. GASTOS CORRIENTES</b>
Gobierno Nacional	66	35	51	62	46	35	85	37	55	33	53	66	81	Gobierno Nacional
Gobierno Regional	59	62	79	70	65	66	72	72	131	63	62	64	66	Gobierno Regional
Gobiernos Locales	15	16	15	17	16	17	17	17	41	6	13	14	13	Gobiernos Locales
<b>Remuneraciones</b>	<b>61</b>	<b>63</b>	<b>63</b>	<b>69</b>	<b>62</b>	<b>64</b>	<b>66</b>	<b>70</b>	<b>91</b>	<b>67</b>	<b>63</b>	<b>62</b>	<b>64</b>	<b>Remuneraciones</b>
Gobierno Nacional	12	13	13	14	12	13	13	13	16	12	11	11	11	Gobierno Nacional
Gobierno Regional	46	47	48	52	47	49	50	54	71	53	49	49	51	Gobierno Regional
Gobiernos Locales	3	3	2	3	2	2	3	2	4	2	3	3	2	Gobiernos Locales
<b>Bienes y Servicios</b>	<b>43</b>	<b>36</b>	<b>36</b>	<b>49</b>	<b>42</b>	<b>38</b>	<b>67</b>	<b>39</b>	<b>82</b>	<b>29</b>	<b>30</b>	<b>29</b>	<b>46</b>	<b>Bienes y Servicios</b>
Gobierno Nacional	22	11	13	24	16	13	38	14	21	19	10	7	24	Gobierno Nacional
Gobierno Regional	10	12	12	13	15	14	18	15	36	6	10	12	11	Gobierno Regional
Gobiernos Locales	12	12	11	12	11	11	10	10	25	4	10	11	11	Gobiernos Locales
<b>Transferencias 1/</b>	<b>36</b>	<b>14</b>	<b>46</b>	<b>30</b>	<b>24</b>	<b>15</b>	<b>41</b>	<b>17</b>	<b>54</b>	<b>6</b>	<b>36</b>	<b>53</b>	<b>50</b>	<b>Transferencias 1/</b>
Gobierno Nacional	32	11	26	23	18	9	34	10	18	2	33	49	47	Gobierno Nacional
Gobierno Regional	3	3	19	5	4	3	3	3	23	4	3	3	3	Gobierno Regional
Gobiernos Locales	1	1	2	2	3	3	4	4	12	0	0	0	0	Gobiernos Locales
<b>II. FORMACIÓN BRUTA DE CAPITAL</b>	<b>62</b>	<b>66</b>	<b>82</b>	<b>117</b>	<b>93</b>	<b>117</b>	<b>135</b>	<b>107</b>	<b>197</b>	<b>39</b>	<b>36</b>	<b>48</b>	<b>20</b>	<b>II. FORMACIÓN BRUTA DE CAPITAL</b>
Gobierno Nacional	15	20	21	57	30	31	67	30	51	13	7	15	6	Gobierno Nacional
Gobierno Regional	11	18	23	21	20	27	34	37	51	18	10	13	5	Gobierno Regional
Gobiernos Locales	36	28	37	38	42	59	33	39	95	7	19	20	9	Gobiernos Locales
<b>III. OTROS GASTOS DE CAPITAL 2/</b>	<b>0</b>	<b>2</b>	<b>9</b>	<b>5</b>	<b>0</b>	<b>0</b>	<b>0</b>	<b>0</b>	<b>0</b>	<b>0</b>	<b>0</b>	<b>0</b>	<b>0</b>	<b>III. OTROS GASTOS DE CAPITAL 2/</b>
<b>GASTO NO FINANCIERO TOTAL (I+II+III)</b>	<b>202</b>	<b>181</b>	<b>236</b>	<b>271</b>	<b>221</b>	<b>234</b>	<b>309</b>	<b>233</b>	<b>425</b>	<b>141</b>	<b>165</b>	<b>192</b>	<b>180</b>	<b>GASTO NO FINANCIERO TOTAL (I+II+III)</b>
<b>Gobierno Nacional</b>	<b>81</b>	<b>57</b>	<b>77</b>	<b>119</b>	<b>76</b>	<b>65</b>	<b>152</b>	<b>67</b>	<b>107</b>	<b>47</b>	<b>60</b>	<b>82</b>	<b>87</b>	<b>Gobierno Nacional</b>
<b>Gobierno Regional</b>	<b>70</b>	<b>80</b>	<b>106</b>	<b>97</b>	<b>86</b>	<b>92</b>	<b>106</b>	<b>109</b>	<b>182</b>	<b>81</b>	<b>72</b>	<b>77</b>	<b>70</b>	<b>Gobierno Regional</b>
<b>Gobiernos Locales</b>	<b>51</b>	<b>44</b>	<b>53</b>	<b>55</b>	<b>59</b>	<b>76</b>	<b>51</b>	<b>56</b>	<b>136</b>	<b>14</b>	<b>33</b>	<b>34</b>	<b>23</b>	<b>Gobiernos Locales</b>

1/ Incluye el pago de pensiones, donaciones y otros gastos corrientes.

2/ Incluye donaciones y transferencias.

Información actualizada al 30 de abril de 2020.

Fuente: MEF.

Elaboración: BCRP, Sucursal Cusco. Departamento de Estudios Económicos.



ANEXO 10

APURÍMAC: INGRESOS CORRIENTES DEL GOBIERNO CENTRAL 1/

(Millones de soles)

INGRESOS	2019										2020				INGRESOS
	Abr.	May.	Jun.	Jul.	Ago.	Set.	Oct.	Nov.	Dic.	Ene.	Feb.	Mar.	Abr.		
<b>I. INGRESOS TRIBUTARIOS</b>	<b>9</b>	<b>8</b>	<b>7</b>	<b>9</b>	<b>8</b>	<b>9</b>	<b>10</b>	<b>9</b>	<b>11</b>	<b>12</b>	<b>9</b>	<b>6</b>	<b>3</b>	<b>I. INGRESOS TRIBUTARIOS</b>	
<b>1. Impuestos a los ingresos</b>	<b>5</b>	<b>4</b>	<b>4</b>	<b>4</b>	<b>4</b>	<b>4</b>	<b>5</b>	<b>4</b>	<b>6</b>	<b>6</b>	<b>4</b>	<b>3</b>	<b>2</b>	<b>1. Impuestos a los ingresos</b>	
- Personas Naturales	2	2	1	2	2	2	2	1	3	2	2	2	1	- Personas Naturales	
- Personas Jurídicas	2	2	2	2	2	3	3	3	3	3	2	1	0	- Personas Jurídicas	
- Regularización	2	1	1	0	0	0	0	0	0	0	0	0	0	- Regularización	
<b>2. Impuestos a la importación</b>														<b>2. Impuestos a la importación</b>	
<b>3. Impuesto General a las Ventas</b>	<b>3</b>	<b>3</b>	<b>3</b>	<b>4</b>	<b>4</b>	<b>4</b>	<b>4</b>	<b>4</b>	<b>4</b>	<b>6</b>	<b>4</b>	<b>3</b>	<b>1</b>	<b>3. Impuesto General a las Ventas</b>	
- Operaciones Internas	3	3	3	4	4	4	4	4	4	6	4	3	1	- Operaciones Internas	
- Operaciones Externas														- Operaciones Externas	
<b>4. Impuesto Selectivo al Consumo</b>	<b>0</b>	<b>0</b>	<b>0</b>	<b>0</b>	<b>0</b>	<b>0</b>	<b>0</b>	<b>0</b>	<b>0</b>	<b>0</b>	<b>0</b>	<b>0</b>	<b>0</b>	<b>4. Impuesto Selectivo al Consumo</b>	
<b>5. Otros Ingresos tributarios</b>	<b>1</b>	<b>1</b>	<b>1</b>	<b>1</b>	<b>1</b>	<b>1</b>	<b>1</b>	<b>1</b>	<b>1</b>	<b>1</b>	<b>1</b>	<b>0</b>	<b>0</b>	<b>5. Otros Ingresos tributarios</b>	
<b>II. INGRESOS NO TRIBUTARIOS</b>	<b>0</b>	<b>1</b>	<b>1</b>	<b>1</b>	<b>0</b>	<b>1</b>	<b>1</b>	<b>1</b>	<b>1</b>	<b>2</b>	<b>0</b>	<b>0</b>	<b>0</b>	<b>II. INGRESOS NO TRIBUTARIOS</b>	
<b>INGRESOS CORRIENTES (I+II)</b>	<b>9</b>	<b>9</b>	<b>8</b>	<b>10</b>	<b>9</b>	<b>10</b>	<b>11</b>	<b>10</b>	<b>11</b>	<b>14</b>	<b>10</b>	<b>6</b>	<b>3</b>	<b>INGRESOS CORRIENTES (I+II)</b>	

1/ Debido al redondeo de los datos parciales, los totales pueden diferir de la suma de las partes.

Fuente: SUNAT.

Elaboración: BCRP, Sucursal Cusco. Departamento de Estudios Económicos.

