

BANCO CENTRAL DE RESERVA DEL PERÚ
SUCURSAL CUSCO



APURÍMAC: Síntesis de Actividad Económica
Marzo 2020¹

Departamento de Estudios Económicos

¹ En la elaboración del presente informe participaron Víctor Chique, José Apaza y Juniors Sánchez.

ÍNDICE

	<i>Página</i>
RESUMEN EJECUTIVO	3
I. ACTIVIDAD PRODUCTIVA.....	5
1. Actividad Primaria	5
1.1 Sector agropecuario.....	5
1.2 Sector pesca	6
1.3 Sector minería.....	7
2. Otros indicadores sectoriales.....	8
2.1 Arribos a los establecimientos de hospedaje.....	8
II. ASPECTOS LABORALES	9
1. Empleo	9
III. SECTOR EXTERNO.....	10
1. Exportaciones.....	10
IV. CRÉDITO Y DEPÓSITOS.....	11
1. Crédito.....	11
2. Depósitos	12
V. EJECUCIÓN DEL PRESUPUESTO PÚBLICO	14
1. Gasto no financiero	14
2. Gastos corrientes	14
3. Formación bruta de capital.....	14
VI. ANEXOS	17

RESUMEN EJECUTIVO

Principales hechos de importancia

- Los indicadores de la actividad primaria disminuyeron en marzo de 2020. La **actividad minera** disminuyó 14,7 por ciento y el **sector agropecuario** 11,0 por ciento.
- En **otros indicadores de la actividad económica**, el **saldo de crédito** se incrementó en 9,0 por ciento, por los mayores créditos otorgados a personas (13,3 por ciento) y para empresas (5,8 por ciento); no obstante, la **formación bruta de capital** reportó una disminución de 11,9 por ciento.

Actividad Primaria

- El **sector agropecuario** se contrajo 11,0 por ciento interanual en marzo. La caída estuvo asociada a la menor producción de haba grano verde, maíz choclo, palta y papa, siendo atenuado parcialmente por una mayor producción de orégano. Sin embargo, la producción en los tres primeros meses del año se expandió 8,4 por ciento interanual, principalmente por el incremento en la producción de papa.
- El **sector pesca** disminuyó 19,3 por ciento interanual en enero, debido a una menor producción de trucha; pero hubo una mayor extracción de pejerrey.
- La **actividad minera** cayó 14,7 por ciento interanual en marzo, explicado por una menor producción de molibdeno y cobre. En el mismo sentido, la actividad minera decreció 27,1 por ciento en primer trimestre.

Otros Indicadores de Actividad Económica

- El **saldo de crédito** ascendió a S/ 1 187 millones. El nivel alcanzado muestra un incremento de 9,0 por ciento con respecto a marzo de 2019. El crédito dirigido a personas aumentó 13,3 por ciento, impulsado por el incremento de los créditos para consumo e hipotecario; asimismo, el crédito destinado a las empresas se incrementó en 5,8 por ciento.
- La **inversión** (S/ 48 millones) se redujo en 11,9 por ciento interanual, lo cual estuvo asociado a una disminución de la inversión en los Gobiernos locales, siendo atenuado en parte por un mayor gasto en el Gobierno regional y en el Gobierno nacional. No obstante, el gasto en el primer trimestre aumentó 7,7 por ciento, debido al mayor avance en el Gobierno regional.

CUADRO N° 1
OTROS INDICADORES DE ACTIVIDAD ECONÓMICA
 (Variación % respecto a similar mes del año anterior)

	Oct. 19	Nov. 19	Dic. 19	Ene. 20	Feb. 20	Mar. 20
Arribos a los establecimientos de hospedaje	↑ 3,0	↑ 8,8	↑ 16,0	n.d.	n.d.	n.d.
Crédito total 1/	↑ 12,2	↑ 12,9	↑ 11,8	↑ 11,6	↑ 11,9	↑ 9,0
Crédito de consumo 1/	↑ 16,4	↑ 17,1	↑ 16,9	↑ 16,4	↑ 17,9	↑ 14,8
Crédito hipotecario 1/	↑ 6,8	↑ 10,5	↑ 8,8	↑ 3,4	↑ 3,2	↑ 0,9
Formación bruta de capital 2/	↑ 8,8	↓ -22,4	↓ -20,1	↑ 178,8	↓ -21,3	↓ -11,9

1/ En términos nominales.

2/ En términos reales.

Fuentes: BCRP - Sucursal Cusco, MINCETUR, SBS y MEF.



I. ACTIVIDAD PRODUCTIVA

1. Actividad Primaria

1.1 Sector agropecuario

- En marzo la actividad agropecuaria, registró una caída de 11,0 por ciento en comparación con similar mes de 2019, como resultado de una menor producción del subsector agrícola (-16,3 por ciento). No obstante, en el primer trimestre, el sector creció 8,4 por ciento interanual.
- La reducción del subsector agrícola fue explicada por una menor producción orientada al mercado externo y agroindustria (-50,5 por ciento) y, la orientada al mercado interno (-12,8 por ciento). En el primer grupo se observó una menor producción de haba grano seco (-82,4 por ciento) y palta (-45,5 por ciento); asimismo, en el segundo grupo disminuyó la producción de haba grano verde (-60,8 por ciento), maíz choclo (-50,3 por ciento) y papa (-32,0 por ciento), siendo atenuado por una mayor producción de orégano (8 600,0 por ciento). En cambio, entre enero y marzo, el subsector mejoró 13,4 por ciento respecto al mismo periodo del año anterior, por las mayores cosechas de papa (58,0 por ciento).
- El subsector pecuario creció 0,1 por ciento en marzo, debido a la mayor producción de leche (0,9 por ciento) y carne de vacuno (0,3 por ciento), contrarrestado parcialmente por una menor producción de carne de ave (-2,9 por ciento) y ovino (-1,3 por ciento). En cambio, en el primer trimestre la producción pecuaria disminuyó 0,3 por ciento interanual.

CUADRO N° 2
SECTOR AGROPECUARIO 1/
(Miles de Toneladas)

Subsectores	Estructura Porcentual 2018 2/	Marzo			Enero - Marzo				
		2019	2020	Var.%	Contribución al crecimiento 3/	2019	2020	Var.%	Contribución al crecimiento 3/
AGRÍCOLA	85,5			-16,3	-11,1			13,4	8,5
Orientada al mercado externo y agroindustria 2/	7,7			-50,5	-3,2			-24,0	-1,1
Palta	1,1	0,9	0,5	-45,5	-2,2	1,8	1,5	-12,6	-0,5
Haba grano seco	2,3	0,2	0,0	-82,4	-1,1	0,4	0,0	-88,4	-0,7
Maíz amarillo duro	0,6	0,0	0,0	-100,0	-0,1	0,0	0,0	-100,0	0,0
Caña para alcohol	0,0	0,4	0,2	-46,8	0,0	0,8	0,7	-3,7	0,0
Quinua	2,3	0,0	0,0	-	0,2	0,0	0,0	-	-
Amaranto - kiwicha	1,1	0,0	0,0	-	-	0,0	0,0	-	-
Aníz	0,1	0,0	0,0	-	-	0,0	0,0	-	-
Tara	0,2	0,0	0,0	-	-	0,0	0,0	-100,0	0,0
Orientada al mercado interno 2/	77,8			-12,8	-7,9			16,4	9,6
Papa	40,7	8,7	5,9	-32,0	-5,9	23,8	37,7	58,0	11,2
Maíz choclo	2,3	3,0	1,5	-50,3	-4,0	6,1	4,4	-28,4	-1,7
Haba grano verde	0,5	1,4	0,5	-60,8	-2,0	2,6	1,0	-61,3	-1,5
Trébol	1,5	15,8	11,9	-24,8	-1,3	37,2	38,2	2,6	0,1
Tuna	0,6	1,7	1,3	-23,5	-1,0	4,8	3,8	-21,3	-0,9
Arveja grano verde	0,7	0,8	0,6	-27,0	-0,8	1,5	1,0	-36,8	-0,9
Frijol grano seco	3,4	0,0	0,1	983,3	1,1	0,0	0,2	674,1	0,7
Olluco	2,5	0,2	0,8	343,9	1,3	0,5	0,8	59,6	0,3
Alfalfa	3,0	13,5	17,3	28,0	2,1	40,2	52,5	30,6	2,6
Orégano	0,1	0,0	0,2	8 600,0	4,1	0,0	0,2	8600,0	1,6
PECUARIO	14,5			0,1	0,0			-0,3	-0,1
Leche	5,6	3,5	3,5	0,9	0,1	10,4	10,4	0,4	0,1
Carne de vacuno 4/	4,2	0,4	0,4	0,3	0,0	1,2	1,2	-0,7	-0,1
Carne de ave 4/	0,6	0,1	0,1	-2,9	0,0	0,2	0,2	0,5	0,0
Carne de ovino 4/	0,7	0,1	0,1	-1,3	0,0	0,2	0,2	-1,3	0,0
Carne de porcino 4/	2,0	0,2	0,2	-0,4	0,0	0,7	0,7	0,0	0,0
SECTOR AGROPECUARIO	100,0			-11,0	-11,0			8,4	8,4

1/ Cifras preliminares.

2/ Estimado a precios del 2007.

3/ Con base en la estructura de similar periodo 2019.

4/ Peso neto.

Fuente: MINAGRI.

Elaboración: BCRP, Sucursal Cusco. Departamento de Estudios Económicos.

- En cuanto al avance de las siembras de la campaña agrícola 2019/2020, con datos al mes de enero, se instaló un total de 90 223 hectáreas, extensión menor en 5,5 por ciento con respecto a similar periodo de la campaña anterior; se registró una disminución de la siembra de haba grano verde (-49,2 por ciento), frijol caupi grano seco (-22,7 por ciento) y papa (-5,4 por ciento). No obstante, en la siembra de cultivos permanentes y semipermanentes se instaló una mayor extensión de palta (970,8 por ciento).

CUADRO N° 3
SUPERFICIE SEMBRADA 1/
(Hectáreas)

	Campaña agrícola 2/		Variación	
	2018/2019	2019/2020	Absoluta	Porcentual
CULTIVOS TRANSITORIOS	95 059	89 619	-5 440	-5,7
Papa	23 361	22 093	-1 268	-5,4
Frijol caupi grano seco	5 218	4 036	-1 182	-22,7
Haba grano verde	1 597	811	-786	-49,2
Cebada	5 114	4 392	-722	-14,1
Maíz amiláceo	25 623	24 967	-656	-2,6
Maíz amarillo duro	2 193	1 683	-510	-23,3
Haba grano seco	5 544	5 129	-415	-7,5
Frijo grano verde	618	330	-288	-46,6
Arveja grano seco	1 379	1 129	-250	-18,1
Quinoa	5 427	5 181	-246	-4,5
Chocho o tarhui	1 008	1 159	151	15,0
Chia	315	490	175	55,6
Avena forrajera	774	973	199	25,7
Avena grano	265	523	258	97,4
Kiwicha	1 133	1 869	736	65,0
Otros	15 490	14 854	-636	-4,1
CULTIVOS PERMANENTES Y SEMIPERMANENTES	408	604	196	48,0
Palta	24	257	233	970,8
Trébol	11	51	40	363,6
Chirimoya	7	45	38	542,9
Papaya	1	14	13	1 300,0
Tuna	77	3	-74	-96,1
Otros	288	234	-54	-18,8
Total	95 467	90 223	-5 244	-5,5

1/ Cifras preliminares.

2/ En agosto 2019 - enero 2020.

Fuente: MINAGRI.

Elaboración: BCRP, Sucursal Cusco. Departamento de Estudios Económicos.

1.2 Sector pesca

- La producción pesquera mostró una disminución de 19,3 por ciento interanual en enero de 2020, debido a una menor producción de trucha (-22,3 por ciento), contrarrestado en parte por una mayor extracción de pejerrey (61,2 por ciento). La producción de trucha disminuyó de 20,4 toneladas en enero de 2019 a 15,9 toneladas en enero de 2020.

CUADRO N° 4
SECTOR PESCA 1/
(En toneladas)

Subsectores	Enero		Var. %
	2019	2020	
Consumo Humano Directo (CHD)			
Fresco	21	17	-18,5
SECTOR PESCA 2/			-19,3

1/ Cifras preliminares.

2/ Estimado a precios de 2007.

Fuente: PRODUCE.

Elaboración: BCRP, Sucursal Cusco. Departamento de Estudios Económicos.

1.3 Sector minería

- La producción minera disminuyó 14,7 por ciento en marzo, debido a una menor producción de molibdeno (-37,1 por ciento) y cobre (-15,4 por ciento). En cuanto a su participación, la producción cuprífera de la región representó el 17,6 por ciento del nacional, porcentaje menor a la de Arequipa (21,7 por ciento), principal productor.
- Con ello, entre enero y marzo el sector mostró una disminución de 27,1 por ciento en comparación con el mismo periodo de 2019, debido a una menor producción de cobre (-27,7 por ciento) y molibdeno (-75,8 por ciento).

**CUADRO N° 5
SECTOR MINERÍA 1/**

Mineral	Estructura Porcentual 2018 2/	Marzo				Enero - Marzo			
		2019	2020	Var.%	Contribución 3/	2019	2020	Var.%	Contribución 3/
Cobre (TMF)	92,5	32 065	27 136	-15,4	-14,3	101 455	73 319	-27,7	-26,0
Molibdeno (TMF)	5,0	197	124	-37,1	-2,3	512	124	-75,8	-3,8
Oro (Onzas troy)	2,5	2 822	3 806	34,8	0,3	10 494	15 351	46,3	0,5
Plata (Onzas troy)	0,0	2 315	229 492	9 813,9	1,4	7 555	1 089 524	14 320,4	2,2
SECTOR MINERÍA 2/	100,0			-14,7	-14,7			-27,1	-27,1

1/ Cifras preliminares.

2/ Estimado a precios de 2007.

3/ Con base en la estructura de similar periodo de 2019.

TMF: Tonelada Métrica Fina.

Fuente: Ministerio de Energía y Minas (MINEM).

Elaboración: BCRP, Sucursal Cusco. Departamento de Estudios Económicos.

**GRÁFICO N° 1
EVOLUCIÓN DE LA PRODUCCIÓN MINERA**
(Variación % real respecto a similar mes del año anterior)

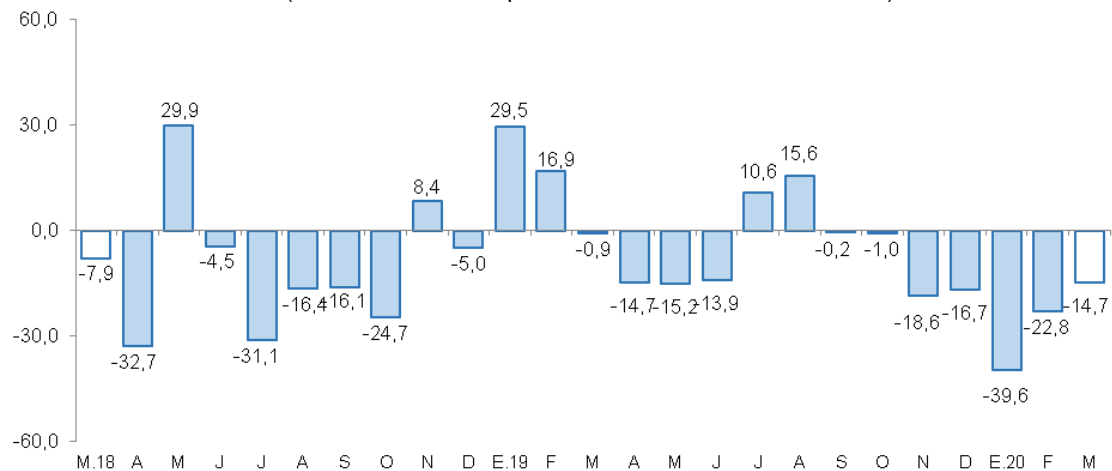

Fuente: MINEM.

Elaboración: BCRP, Sucursal Cusco, Departamento de Estudios Económicos.

- El precio promedio mensual de cobre registró una caída de 8,9 por ciento con respecto a febrero, cotizándose en cvt. US\$/lb. 235,0.

2. Otros indicadores sectoriales

2.1 Arribos a los establecimientos de hospedaje

- El arribo de turistas a los establecimientos de hospedaje de Apurímac, alcanzó los 73 152 visitantes en diciembre de 2019, número mayor en 16,0 por ciento respecto al mismo mes del año 2018. El incremento estuvo asociado a los mayores arribos de extranjeros (20,6 por ciento) y nacionales (16,0 por ciento).
- En turistas extranjeros se observó mayores llegadas de Argentina (193,8 por ciento), Chile (108,3 por ciento), Brasil (42,9 por ciento) y Colombia (17,2 por ciento); asimismo, en turistas nacionales fue explicado por las mayores visitas provenientes de Junín (430,0 por ciento), Arequipa (220,3 por ciento) y Lima Provincias (74,9 por ciento).
- En el mismo sentido, en 2019, los arribos a la región crecieron 11,3 por ciento respecto a 2018; por los mayores arribos de turistas extranjeros (26,6 por ciento) y nacionales (11,2 por ciento).

GRÁFICO N° 2
EVOLUCIÓN DE ARRIBOS A ESTABLECIMIENTOS DE HOSPEDAJE
 (Variación % real respecto a similar mes del año anterior)

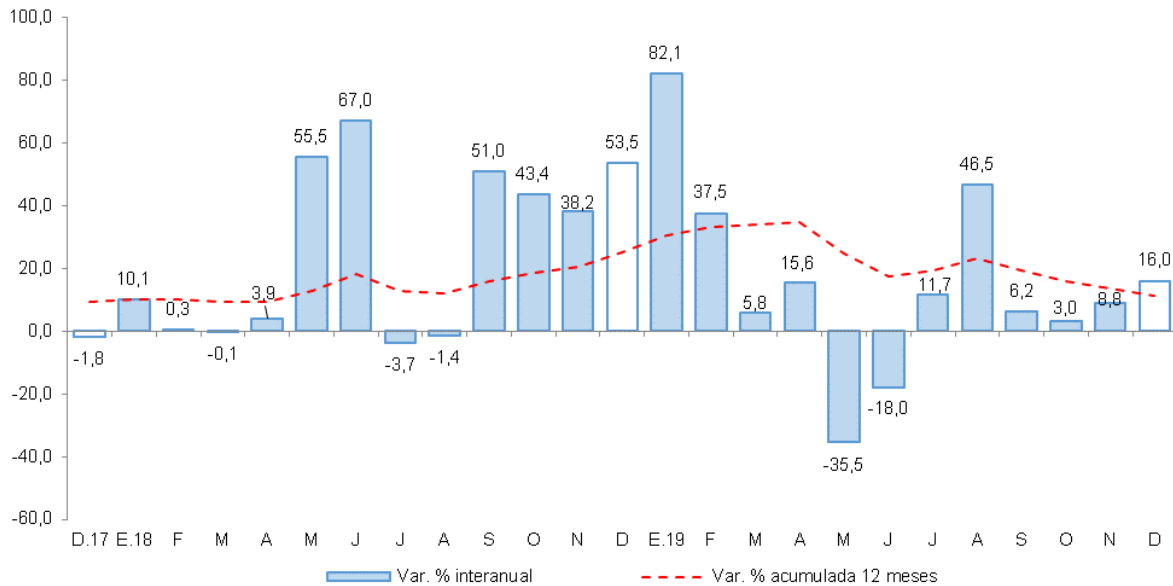

Fuente: MINCETUR - Encuesta Mensual a Establecimientos de Hospedaje Temporal.
 Elaboración: BCRP, Sucursal Cusco. Departamento de Estudios Económicos.



II. ASPECTOS LABORALES

1. Empleo

- El índice de empleo formal en las empresas de 10 a más trabajadores de la ciudad de Abancay descendió 7,3 por ciento interanual en diciembre. Este comportamiento estuvo determinado por las menores contrataciones en el sector servicios (-14,3 por ciento), compensado en parte por el incremento en comercio (49,8 por ciento).
- Pese a ello, el empleo formal aumentó 1,0 por ciento en 2019, principalmente por la mayor demanda de trabajadores del sector comercio (46,4 por ciento), siendo atenuado por la menor captación de trabajadores del sector servicios (-4,7 por ciento). En cuanto a transporte, almacenamiento y comunicaciones, la caída es explicada por un efecto base, dado que desde abril las empresas del rubro no reportan información al Ministerio de Trabajo y Promoción del Empleo (MTPE).

CUADRO N° 6
CIUDAD DE ABANCAY: ÍNDICE MENSUAL DE EMPLEO EN EMPRESAS PRIVADAS
FORMALES DE 10 Y MÁS TRABAJADORES POR RAMA DE ACTIVIDAD ECONÓMICA 1/
 (Octubre 2010=100)

Sector	Diciembre			Enero - Diciembre		
	2018	2019	Var. %	2018	2019	Var. %
Comercio	113,8	170,5	49,8	100,6	147,2	46,4
Transporte, almacenamiento y comunicaciones	160,0	-	-	202,5	48,3	-76,1
Servicios 2/	144,1	123,5	-14,3	128,4	122,4	-4,7
TOTAL	140,5	130,2	-7,3	125,6	126,8	1,0

Nota: La información corresponde al primer día de cada mes.

1/ Cifras preliminares.

2/ Conformada por las subramas servicios prestados a empresas, restaurantes y hoteles, establecimientos financieros, enseñanza, servicios sociales y comunales; y electricidad, gas y agua.

Fuente: MTPE - Encuesta Nacional de Variación Mensual del Empleo (ENVME).

Elaboración: BCRP, Sucursal Cusco. Departamento de Estudios Económicos.

GRÁFICO N° 3
CIUDAD DE ABANCAY: EMPLEO FORMAL URBANO EN EMPRESAS DE 10 A MÁS
TRABAJADORES

(Variación % respecto a similar mes del año anterior)

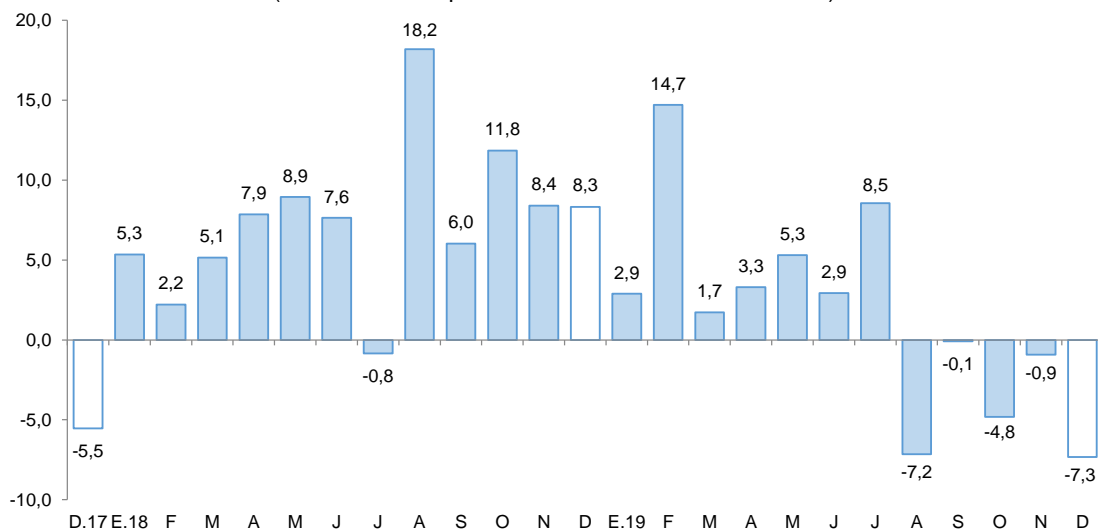

Fuente: MTPE.

Elaboración: BCRP, Sucursal Cusco. Departamento de Estudios Económicos.

III. SECTOR EXTERNO

1. Exportaciones

- Las exportaciones sumaron US\$ 146,4 millones en marzo, cifra significativamente mayor que lo registrado en marzo de 2019, principalmente por los envíos de productos tradicionales (10 132,0 por ciento).
- El incremento de productos tradicionales (10 132,0 por ciento) estuvo asociado a las exportaciones de cobre y oro. Los envíos de marzo del año pasado estuvieron afectados por los conflictos sociales, lo que impidió el transporte de mineral a los puertos.
- Las exportaciones del primer trimestre ascendieron a US\$ 506,4 millones, monto superior en 93,1 por ciento con respecto al monto exportado en el mismo periodo de 2019. Las exportaciones de productos no tradicionales aumentaron 216,6 por ciento y tradicionales 93,0 por ciento.
- Las exportaciones de los tres primeros meses de 2020 tuvieron como destino principal China (47,7 por ciento del total), Corea del Sur (21,0 por ciento) y Japón (16,9 por ciento). El principal producto exportado fue cobre.

CUADRO N° 7
EXPORTACIONES POR GRUPO DE PRODUCTOS 1/
(Valor FOB en miles de US\$)

	Estructura %	Marzo		Enero - Marzo	
	2018	2019	2020	2019	2020
Productos tradicionales	99,9	1 430	146 318	262 068	505 837
Agrícola	0,1	0	84	568	551
Mineros	99,9	1 430	146 234	261 501	505 285
Productos no tradicionales	0,1	123	127	187	592
Agropecuarios	0,0	123	127	187	592
Maderas y papeles	0,0	0	0	0	0
Metal-mecánicos	0,0	0	0	0	0
Minerales no metálicos	0,0	0	0	0	0
Químicos	0,0	0	0	0	0
Sidero-metalúrgicos y joyería	0,0	0	0	0	0
Textiles	0,0	0	0	0	0
Resto	0,0	0	0	0	0
TOTAL EXPORTACIONES	100,0	1 553	146 445	262 255	506 429

1/ Cifras preliminares.

Fuente: SUNAT.

Elaboración: BCRP, Sucursal Cusco. Departamento de Estudios Económicos.

IV. CRÉDITO Y DEPÓSITOS

1. Crédito

- El saldo de crédito (S/ 1 187 millones) creció 9,0 por ciento interanual en marzo de 2020, tasa de crecimiento menor a la registrada en el mismo mes de 2019 (12,2 por ciento) y de 2018 (16,0 por ciento).
- El saldo de crédito de la banca múltiple, que representó el 27,7 por ciento del total, mostró un crecimiento de 15,1 por ciento interanual; asimismo, el saldo de las instituciones no bancarias, que canalizaron el 65,3 por ciento, aumentó 8,2 por ciento interanual, impulsado por las mayores colocaciones de las financieras (9,3 por ciento) y cajas municipales (8,3 por ciento).
- Por tipo de crédito, las colocaciones dirigidas a personas aumentaron 13,3 por ciento, impulsado principalmente por el incremento de los créditos para consumo (14,8 por ciento) e hipotecario (0,9 por ciento); en la misma línea, el crédito destinado a empresas se incrementó en 5,8 por ciento.
- Por tipo de moneda, el saldo en moneda nacional aumentó 9,0 por ciento interanual, y representó el 99,8 por ciento del total. En el mismo sentido, el crédito en moneda extranjera se expandió 8,5 por ciento. Con estos resultados, la dolarización no mostró variación.

CUADRO N° 8
CRÉDITO
(Saldos en millones de soles)

	A marzo			
	2019	2020	Estruct. % 2020	Var. Nom. Mar-20 / Mar-19
Banco de la Nación 1/	85	82	6,9	-3,9
Agrobanco 2/	3	2	0,2	-29,1
Banca Múltiple	286	329	27,7	15,1
Instituciones No Bancarias	716	775	65,3	8,2
Financieras	127	139	11,7	9,3
Cajas Municipales	575	623	52,5	8,3
Cajas Rurales	13	13	1,1	-5,7
Edpymes	1	1	0,1	10,8
Arrendamiento Financiero	0	0	0,0	-
TOTAL	1 090	1 187	100,0	9,0
Empresas	631	668	56,2	5,8
Personas	459	520	43,8	13,3
Consumo	411	472	39,7	14,8
Hipotecario	47	48	4,0	0,9
MN	1 087	1 185	99,8	9,0
ME	3	3	0,2	8,5

1/ Considera solo los créditos de consumo e hipotecario.

2/ No considera los créditos a las demás empresas del sistema financiero.

Fuente: SBS.

Elaboración: BCRP, Sucursal Cusco. Departamento de Estudios Económicos.

GRÁFICO N° 4
EVOLUCIÓN DEL CREDITO
(Variación % respecto a similar mes del año anterior)

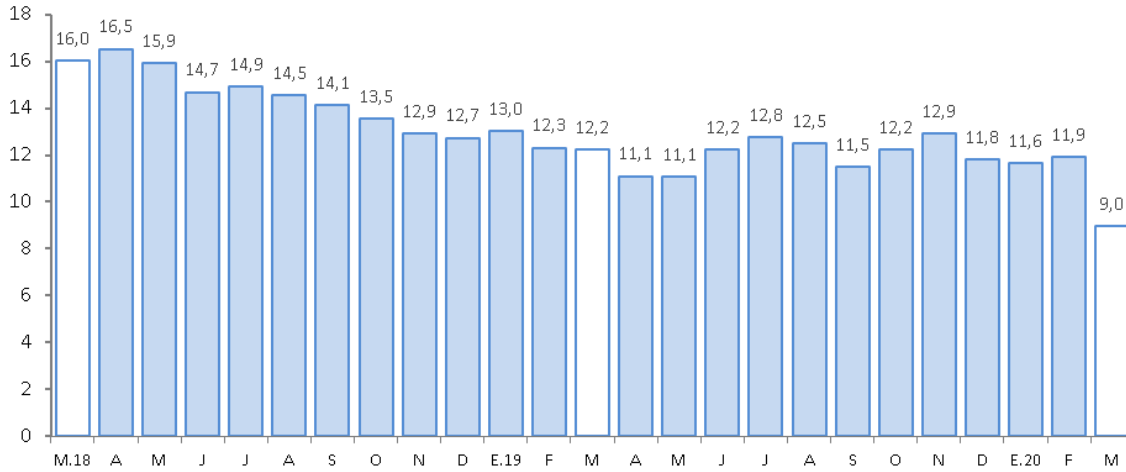

Fuente: SBS.
Elaboración: BCRP, Sucursal Cusco. Departamento de Estudios Económicos.

- En enero de 2020, la tasa de morosidad se ubicó en 4,5 por ciento, nivel similar al alcanzado en el mismo mes de año anterior. La banca múltiple reportó una tasa de 4,8 por ciento, menor en 0,5 de punto porcentual respecto a enero de 2019; y en las instituciones no bancarias se ubicó en 4,5 por ciento, porcentaje similar a enero de 2019.

GRÁFICO N° 5
TASA DE MOROSIDAD 1/
(Porcentaje)

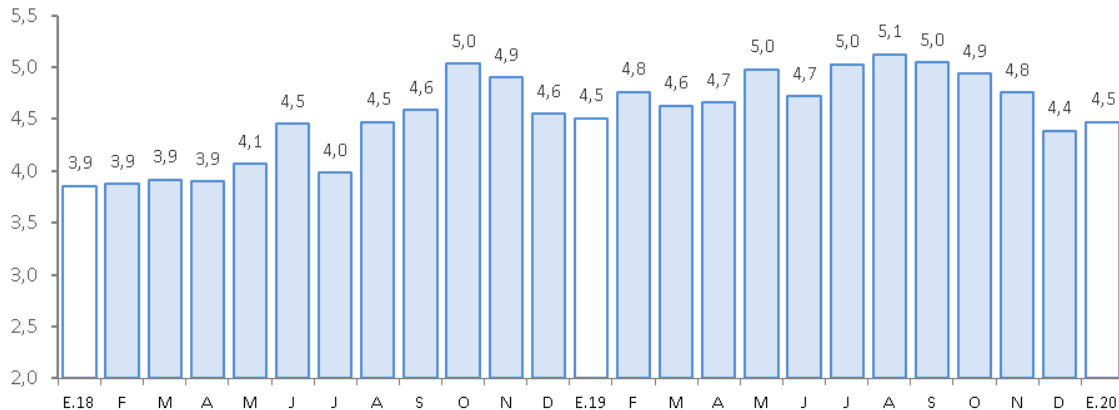

1/ Preliminar.
2/ Morosidad = (créditos vencidos + créditos en cobranza judicial) / colocaciones brutas.
Fuente: SBS.
Elaboración: BCRP, Sucursal Cusco. Departamento de Estudios Económicos.

2. Depósitos

- El saldo de depósitos ascendió a S/ 1 162 millones al cierre del mes de marzo, mostrando un incremento de 17,8 por ciento interanual. La dinámica de crecimiento fue mayor a la registrada en marzo de 2019 (7,7 por ciento por ciento) y 2018 (12,0 por ciento).
- Por tipo de depósito, se registraron aumentos en los depósitos de ahorro (26,1 por ciento), a la vista (20,1 por ciento) y, a plazo (6,1 por ciento).



- Por tipo de institución, el saldo de depósitos en la banca múltiple creció 14,9 por ciento y en las instituciones no bancarias aumentó 6,1 por ciento, destacando la expansión de los saldos en las cajas municipales (6,4 por ciento) y financieras (4,6 por ciento).
- Por tipo de moneda, los depósitos en moneda nacional se expandieron 18,4 por ciento y en moneda extranjera 9,4 por ciento. Con ello, el coeficiente de dolarización de los depósitos disminuyó de 6,2 por ciento en marzo de 2019 a 5,7 por ciento en marzo de 2020.

**CUADRO Nº 9
DEPÓSITOS**
(Saldos en millones de soles)

	A marzo			
	2019	2020	Estruct. %	Var. Nom.
			2020	Mar-20 / Mar-19
Banco de la Nación	223	312	26,8	39,7
Banca Múltiple	463	532	45,8	14,9
Instituciones No Bancarias	300	318	27,4	6,1
Financieras	57	60	5,1	4,6
Cajas Municipales	242	257	22,1	6,4
Cajas Rurales	1	1	0,1	3,0
TOTAL	986	1 162	100,0	17,8
Vista	160	192	16,5	20,1
Ahorro	465	587	50,5	26,1
A plazo	361	383	33,0	6,1
MN	926	1 096	94,3	18,4
ME	61	66	5,7	9,4

Fuente: SBS.

Elaboración: BCRP, Sucursal Cusco. Departamento de Estudios Económicos.

**GRÁFICO Nº 6
EVOLUCIÓN DE LOS DEPÓSITOS**
(Variación % respecto a similar mes del año anterior)

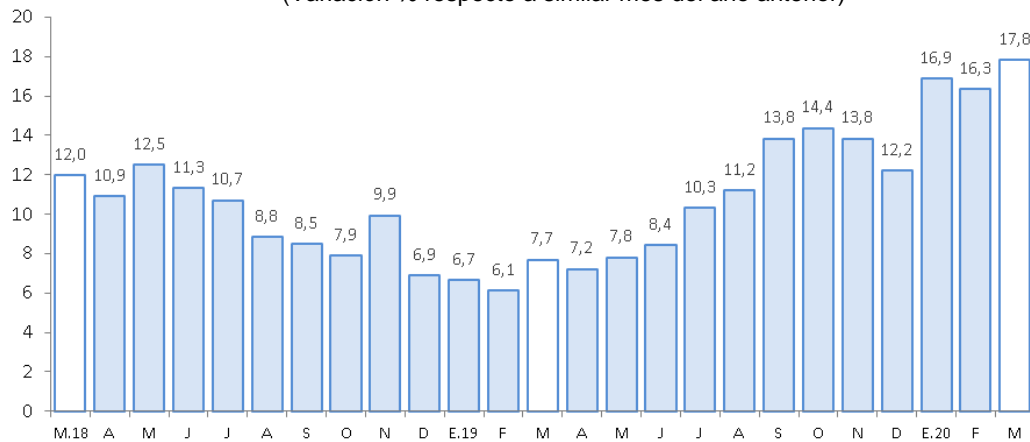

Fuente: SBS.

Elaboración: BCRP, Sucursal Cusco. Departamento de Estudios Económicos.



V. EJECUCIÓN DEL PRESUPUESTO PÚBLICO

1. Gasto no financiero

- La ejecución del Presupuesto en Apurímac (S/ 192 millones) creció 23,6 por ciento interanual en términos reales en marzo; como consecuencia de los mayores gastos corrientes (42,7 por ciento), pero se registró un menor gasto en formación bruta de capital (-11,9 por ciento).
- En el mismo sentido, en el primer trimestre, el gasto ascendió a S/ 498 millones, monto superior en 14,0 por ciento en términos reales respecto al mismo trimestre del año previo. Los gastos corrientes se expandieron en 16,3 por ciento y el gasto en formación bruta de capital en 7,7 por ciento.

2. Gastos corrientes

- Los gastos corrientes sumaron S/ 145 millones en marzo, incrementándose 42,7 por ciento interanual, los cuales fueron explicados por las mayores transferencias (337,6 por ciento) y remuneraciones (4,5 por ciento).
- Entre enero y marzo, los gastos corrientes (S/ 376 millones) crecieron 16,3 por ciento interanual. Este resultado obedeció a las mayores transferencias (47,7 por ciento), bienes y servicios (12,8 por ciento) y, remuneraciones (6,7 por ciento).

3. Formación bruta de capital

- En cuanto a la inversión (S/ 48 millones), mostró una reducción de 11,9 por ciento interanual, asociada a la disminución de la inversión en los Gobiernos locales (-27,1 por ciento), siendo contrarrestado en parte por una mayor inversión en el Gobierno regional (4,5 por ciento) y en el Gobierno nacional (2,9 por ciento). Por sectores, los Gobiernos locales disminuyeron sus gastos en educación, de S/ 6,3 millones en marzo de 2019 a S/ 1,7 millones en marzo de 2020; contrariamente, en el Gobierno regional se incrementó la inversión en el sector educación, de S/ 2,3 millones en marzo de 2019 a S/ 5,5 millones en marzo de 2020; y en el Gobierno nacional hubo mayores gastos en transporte, que ascendió a S/ 4,9 millones, monto que es S/ 2,3 millones más que el gasto realizado en marzo de 2019. No obstante, en el primer trimestre, el gasto en formación bruta de capital aumentó 7,7 por ciento.
- En cuanto al avance de la inversión pública en el primer trimestre, los tres niveles de gobierno ejecutaron en conjunto el 12,4 por ciento del Presupuesto Institucional Modificado (PIM). El Gobierno regional registró un avance de 20,4 por ciento, los Gobiernos locales 10,7 por ciento y el Gobierno nacional 10,1 por ciento.

CUADRO Nº 10
EJECUCIÓN DEL PRESUPUESTO PÚBLICO 1/ 2/
(Millones de soles)

	Marzo			Enero - Marzo		
	2019	2020	Var. % Real	2019	2020	Var. % Real
I. GASTOS CORRIENTES	100	145	42,7	317	376	16,3
Gobierno Nacional	29	66	122,4	126	153	19,1
Gobierno Regional	56	64	12,1	164	189	12,9
Gobiernos Locales	14	14	-1,6	27	34	24,0
Remuneraciones	59	62	4,5	177	192	6,7
Gobierno Nacional	12	11	-12,1	35	33	-6,6
Gobierno Regional	44	49	9,2	135	151	10,1
Gobiernos Locales	3	3	2,7	7	8	7,4
Bienes y Servicios	29	29	-0,3	77	89	12,8
Gobierno Nacional	9	7	-28,2	39	36	-8,8
Gobierno Regional	9	12	30,0	20	28	39,2
Gobiernos Locales	11	11	-2,2	19	25	29,9
Transferencias 1/	12	53	337,6	63	95	47,7
Gobierno Nacional	8	49	486,4	52	84	57,2
Gobierno Regional	3	3	1,5	10	10	-1,0
Gobiernos Locales	0	0	-16,0	1	1	34,4
II. FORMACIÓN BRUTA DE CAPITAL	53	48	-11,9	112	123	7,7
Gobierno Nacional	15	15	2,9	46	36	-23,7
Gobierno Regional	12	13	4,5	17	41	130,0
Gobiernos Locales	27	20	-27,1	49	47	-6,2
III. OTROS GASTOS DE CAPITAL 2/	0	0	-100,0	0	0	-100,0
GASTO NO FINANCIERO TOTAL (I+II+III)	153	192	23,6	429	498	14,0
Gobierno Nacional	44	82	82,8	172	189	7,7
Gobierno Regional	68	77	10,8	182	229	24,1
Gobiernos Locales	41	34	-18,4	75	80	4,4

1/ Incluye el pago de pensiones, donaciones y otros gastos corrientes.

2/ Incluye donaciones y transferencias.

Fuente: MEF.

Elaboración: BCRP, Sucursal Cusco. Departamento de Estudios Económicos.



GRÁFICO N° 7
EVOLUCIÓN DE LA INVERSIÓN PÚBLICA
(Variación % real)

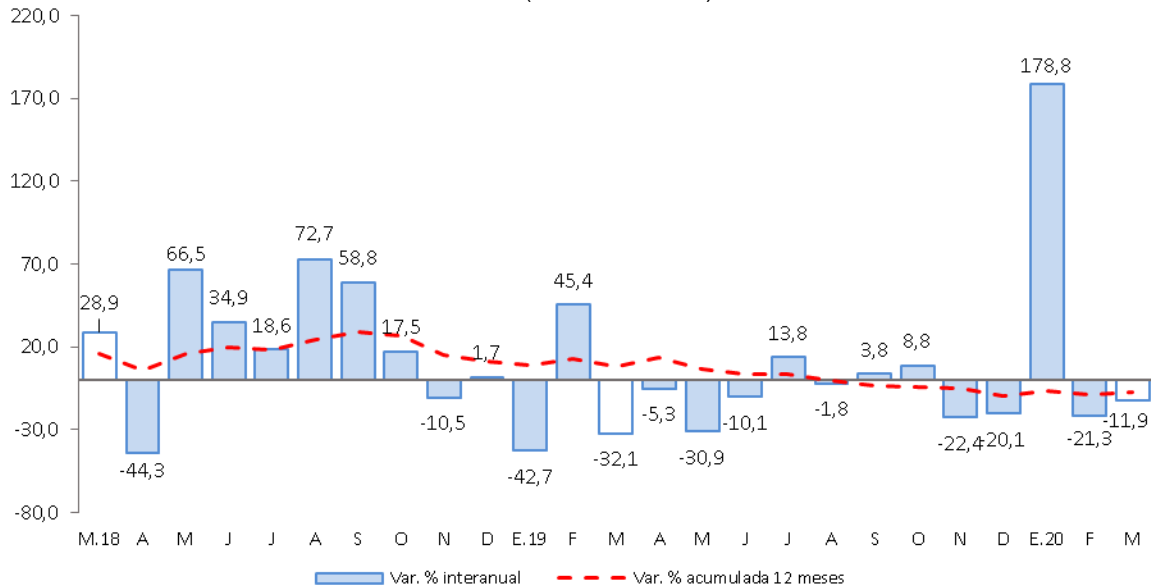

Fuente: MEF.
Elaboración: BCRP, Sucursal Cusco, Departamento de Estudios económicos.

- Los principales proyectos desarrollados por el Gobierno nacional, en marzo, fueron:
 - Mejoramiento del corredor vial Apurímac - Cusco, Tramo: Pte. Ichuray - Pte. Sayhua. Distrito de Challhuahuacho, provincia de Cotabambas (S/ 4,7 millones).
 - Mejoramiento de los servicios públicos para el desarrollo territorial sostenible en el área de influencia de los ríos Apurímac, Ene y Mantaro: proyecto de desarrollo territorial sostenible (S/ 3,3 millones).
- En el Gobierno regional, los principales proyectos desarrollados fueron:
 - Mejoramiento del servicio educativo de la I.E. Integrado César Abraham Vallejo del distrito de Abancay (S/ 867 mil).
 - Gestión integral de la Microcuenca Mariño de la provincia de Abancay (S/ 768 mil).
- Por último, en los Gobiernos locales los proyectos más destacados fueron:
 - Mejoramiento y ampliación del servicio de saneamiento básico en Pulcay, Huillcabamba, Chuyama, Chacchahua, Llocllapata y Churco del distrito de Huaccana, provincia de Chincheros (S/ 1,1 millones).
 - Mejoramiento y ampliación de los servicios educativos en la institución educativa primaria N° 54370 y secundaria Albert Einstein de la localidad de Socco, distrito de Tapairihua (S/ 773 mil).



VI. ANEXOS

BANCO CENTRAL DE RESERVA DEL PERÚ – SUCURSAL CUSCO

ANEXO 1

APURÍMAC: PRODUCCIÓN AGROPECUARIA 1/
(Toneladas)

PRODUCTOS	2019										2020			PRODUCTOS
	Mar.	Abr.	May.	Jun.	Jul.	Ago.	Set.	Oct.	Nov.	Dic.	Ene.	Feb.	Mar.	
AGRÍCOLA														AGRÍCOLA
Alfalfa	13 548	10 701	10 999	11 544	10 832	11 695	13 018	14 451	13 571	14 347	17 568	17 576	17 335	Alfalfa
Amaranto - Kiwicha	0	13	125	667	1 256	191	0	0	0	0	0	0	0	Amaranto - Kiwicha
Anís	0	0	0	0	0	0	0	0	0	0	0	0	0	Anís
Arveja grano verde	778	1 018	562	255	221	145	80	60	73	95	85	307	568	Arveja grano verde
Brócoli	12	11	2	12	6	12	12	12	0	7	14	0	26	Brócoli
Camote	170	125	208	367	157	130	75	120	50	50	60	90	60	Camote
Caña para alcohol	361	692	622	120	403	533	530	520	0	0	431	115	192	Caña para alcohol
Cebada forrajera	2 076	1 009	926	537	265	200	60	200	240	390	0	922	1 439	Cebada forrajera
Cebada grano	0	0	1 231	6 079	4 895	1 239	65	0	0	0	0	0	150	Cebada grano
Cebolla	47	104	525	77	127	71	0	20	0	0	0	10	170	Cebolla
Chocho o tarhui	0	0	21	437	693	525	135	353	245	0	0	0	0	Chocho o tarhui
Col o Repollo	26	141	18	12	6	0	0	12	5	5	55	93	20	Col o Repollo
Coliflor	28	43	22	14	40	15	6	43	20	13	19	2	40	Coliflor
Frijol grano seco	12	655	2 521	4 262	1 763	1 444	0	0	25	0	53	26	130	Frijol grano seco
Haba grano seco	239	117	1 342	4 435	3 268	2 409	0	0	0	0	0	0	42	Haba grano seco
Haba grano verde	1 379	1 460	690	541	290	487	168	94	65	84	152	329	540	Haba grano verde
Limón	49	45	9	4	6	10	12	5	7	6	13	41	51	Limón
Lúcuma	0	2	5	3	0	10	7	13	4	1	0	0	0	Lúcuma
Maíz amarillo duro	36	316	1 586	1 610	753	275	182	0	0	0	0	0	0	Maíz amarillo duro
Maíz amiláceo	12	1 008	11 469	25 709	8 217	9 549	0	0	0	0	0	0	15	Maíz amiláceo
Maíz choclo	3 024	4 373	3 575	2 655	382	208	120	135	345	563	1 693	1 177	1 503	Maíz choclo
Oca	0	556	2 881	3 975	1 804	538	0	0	0	0	0	0	156	Oca
Olluco	173	1 136	7 870	6 612	6 612	2 067	0	0	0	0	0	43	768	Olluco
Orégano	2	0	0	16	57	0	0	0	0	0	0	0	174	Orégano
Palta	881	872	562	314	455	116	35	1	0	6	148	914	480	Palta
Papa	8 683	25 919	101 918	136 351	80 512	41 451	402	655	448	3 268	19 451	12 295	5 907	Papa
Papaya	61	62	3	1	3	84	6	1	3	0	7	38	81	Papaya
Pasto sudán	42	100	44	30	20	12	25	36	30	22	0	0	0	Pasto sudán
Quinua	0	104	2 795	2 758	2 448	3 202	0	0	0	0	0	0	38	Quinua
Rye Grass	5 151	6 352	5 988	7 097	7 255	7 959	9 272	8 179	9 034	10 891	12 522	11 969	6 122	Rye Grass
Sauco	47	7	0	3	0	0	0	0	26	0	9	72	33	Sauco
Tara	0	0	5	2	574	54	283	52	0	0	0	0	0	Tara
Tomate	146	183	205	200	151	120	160	195	215	280	45	43	52	Tomate
Trébol	15 819	8 986	8 159	8 259	8 703	9 113	9 951	8 789	10 021	11 649	12 983	13 351	11 888	Trébol
Trigo	0	10	597	3 295	6 421	1 271	0	220	0	0	0	0	0	Trigo
Tuna	1 749	220	51	0	0	0	0	0	0	0	654	1 770	1 338	Tuna
Yuca	90	120	50	80	249	25	50	104	25	150	60	60	55	Yuca
Zanahoria	260	86	387	761	153	50	15	219	48	214	48	12	188	Zanahoria
Zapallo	575	643	749	544	350	278	500	774	7	421	175	58	352	Zapallo
PECUARIA														PECUARIA
Carne de vacuno 2/	392	390	392	388	388	389	387	390	390	388	384	383	393	Carne de vacuno 2/
Carne de ovino 2/	77	78	78	79	80	80	78	77	69	69	75	77	76	Carne de ovino 2/
Lana	31	20	3	0	0	0	0	0	2	7	22	57	30	Lana
Carne de caprino 2/	19	19	16	16	16	15	15	15	15	14	17	18	19	Carne de caprino 2/
Leche	3 459	3 608	3 218	3 158	2 836	2 426	2 105	1 942	1 881	1 828	3 497	3 452	3 491	Leche
Carne de ave 2/	69	87	69	70	70	62	64	67	66	70	65	57	67	Carne de ave 2/

1/ Cifras preliminares.

2/ Peso neto.

FUENTE: MINAGRI.

Elaboración: BCRP, Sucursal Cusco. Departamento de Estudios Económicos.

ANEXO 2

APURÍMAC : PRODUCCIÓN PESQUERA 1/
(kg)

SUBSECTORES	2019												2020	SUBSECTORES	
	Ene.	Feb.	Mar.	Abr.	May.	Jun.	Jul.	Ago.	Set.	Oct.	Nov.	Dic.	Ene.		
CHD															CHD
1. Fresco	21 403	17 628	16 993	26 616	21 474	15 196	16 948	15 626	11 903	12 168	13 774	12 506	17 444	1. Fresco	

1/ Cifras preliminar.

Fuente: PRODUCE.

Elaboración: BCRP, Sucursal Cusco. Departamento de Estudios Económicos.



ANEXO 3

APURÍMAC: PRODUCCIÓN MINERA 1/

	2019										2020			
	Mar.	Abr.	May.	Jun.	JuL.	Ago.	Set.	Oct.	Nov.	Dic.	Ene.	Feb.	Mar.	
1. MINERÍA METÁLICA 2/														1. MINERÍA METÁLICA 2/
Cobre (TMF)	32 065	20 682	33 779	29 914	30 573	34 078	32 353	31 181	34 579	33 940	24 999	21 184	27 136	Cobre (TMF)
Molibdeno (TMF)	197	103	245	215	188	150	129	66	144	31	0	0	124	Molibdeno (TMF)
Oro (Onzas troy)	2 822	2 490	2 146	2 780	4 445	4 746	5 154	4 332	4 345	4 869	5 637	5 908	3 806	Oro (Onzas troy)
Plata (Onzas troy)	2 315	2 283	2 025	2 186	3 537	3 794	4 598	3 472	3 826	4 469	399 634	460 399	229 492	Plata (Onzas troy)

1/ Cifras preliminares.

2/ Contenido fino.

TMF: Tonelada Métrica Fina.

Fuente: MINEM.

Elaboración: BCRP, Sucursal Cusco. Departamento de Estudios Económicos.



ANEXO 4

APURÍMAC: EXPORTACIÓN POR GRUPO DE PRODUCTO 1/
(Valor FOB - Miles de US\$)

	2019										2020			
	Mar.	Abr.	May.	Jun.	Jul.	Ago.	Set.	Oct.	Nov.	Dic.	Ene.	Feb.	Mar.	
Productos tradicionales	1 430	97 688	263 693	205 554	157 573	170 775	165 138	72 705	121 535	417 345	226 381	133 138	146 318	Productos tradicionales
Agrícola	0	0	0	0	128	274	192	276	263	450	468	0	84	Agrícola
Mineros	1 430	97 688	263 693	205 554	157 446	170 502	164 946	72 429	121 272	416 895	225 913	133 138	146 234	Mineros
Productos no tradicionales	123	0	14	1	0	30	121	45	0	54	0	465	127	Productos no tradicionales
Agropecuarios	123	0	0	1	0	26	119	45	0	44	0	465	127	Agropecuarios
Maderas y papeles	0	0	0	0	0	0	0	0	0	0	0	0	0	Maderas y papeles
Metal-mecánicos	0	0	0	0	0	0	0	0	0	0	0	0	0	Metal-mecánicos
Minerales no metálicos	0	0	0	0	0	0	0	0	0	0	0	0	0	Minerales no metálicos
Químicos	0	0	0	0	0	0	1	0	0	0	0	0	0	Químicos
Sidero-metalúrgicos y joyería	0	0	0	0	0	0	0	0	0	0	0	0	0	Sidero-metalúrgicos y joyería
Textiles	0	0	14	0	0	4	0	0	0	3	0	0	0	Textiles
Resto	0	0	0	0	0	0	0	0	0	8	0	0	0	Resto
TOTAL EXPORTACIONES	1 553	97 688	263 707	205 555	157 573	170 805	165 259	72 750	121 535	417 399	226 381	133 603	146 445	TOTAL EXPORTACIONES

1/ Cifras preliminares.

Fuente: SUNAT.

Elaboración: BCRP, Sucursal Cusco. Departamento de Estudios Económicos.

ANEXO 5

APURÍMAC: EXPORTACIÓN POR GRUPO DE PRODUCTO 1/

(Valor FOB - Miles de US\$)

	2019										2020			
	Mar.	Abr.	May.	Jun.	Jul.	Ago.	Set.	Oct.	Nov.	Dic.	Ene.	Feb.	Mar.	
Productos tradicionales	1 430	97 688	263 693	205 554	157 573	170 775	165 138	72 705	121 535	417 345	226 381	133 138	146 318	Productos tradicionales
Agrícola	0	0	0	0	128	274	192	276	263	450	468	0	84	Agrícola
Café	0	0	0	0	128	274	192	276	263	450	468	0	84	Café
Mineros	1 430	97 688	263 693	205 554	157 446	170 502	164 946	72 429	121 272	416 895	225 913	133 138	146 234	Mineros
Cobre	0	95 731	260 649	198 209	152 551	164 167	157 690	70 575	113 472	414 276	205 837	127 065	141 870	Cobre
Molibdeno	1 430	1 957	3 045	7 346	3 983	4 058	5 829	0	3 702	2 619	0	0	1 364	Molibdeno
Oro	0	0	0	0	912	2 082	1 428	1 854	4 098	0	20 076	6 073	3 000	Oro
Plomo	0	0	0	0	0	194	0	0	0	0	0	0	0	Plomo
Demás minerales	0	0	0	0	0	0	0	0	0	0	0	0	0	Demás minerales
Productos no tradicionales	123	0	14	1	0	30	121	45	0	54	0	465	127	Productos no tradicionales
Agropecuarios	123	0	0	1	0	26	119	45	0	44	0	465	127	Agropecuarios
Palta	123	0	0	0	0	0	0	0	0	0	0	393	127	Palta
Quinua	0	0	0	0	0	14	72	0	0	0	0	72	0	Quinua
Resto	0	0	0	1	0	12	47	45	0	44	0	0	0	Resto
Metal-mecánicos	0	0	0	0	0	0	0	0	0	0	0	0	0	Metal-mecánicos
Químicos	0	0	0	0	0	0	1	0	0	0	0	0	0	Químicos
Textiles	0	0	14	0	0	4	0	0	0	3	0	0	0	Textiles
Chales, pañuelos de cuello y artículos similares	0	0	0	0	0	0	0	0	0	0	0	0	0	Chales, pañuelos de cuello y artículos similares
Demás complementos de vestir	0	0	0	0	0	0	0	0	0	0	0	0	0	Demás complementos de vestir
Demás suéteres de lana	0	0	0	0	0	4	0	0	0	3	0	0	0	Demás suéteres de lana
Demás suéteres de pelo fino	0	0	0	0	0	0	0	0	0	0	0	0	0	Demás suéteres de pelo fino
Hilados retorcidos y cableados	0	0	0	0	0	0	0	0	0	0	0	0	0	Hilados retorcidos y cableados
Resto	0	0	14	0	0	0	0	0	0	0	0	0	0	Resto
Resto	0	0	0	0	0	0	0	0	0	8	0	0	0	Resto
TOTAL EXPORTACIONES	1 553	97 688	263 707	205 555	157 573	170 805	165 259	72 750	121 535	417 399	226 381	133 603	146 445	TOTAL EXPORTACIONES

1/ Cifras preliminares.

Fuente: SUNAT.

Elaboración: BCRP, Sucursal Cusco. Departamento de Estudios Económicos.



ANEXO 6

APURÍMAC: CRÉDITOS 1/
(Saldos en millones de Soles)

ENTIDADES FINANCIERAS	2019										2020			ENTIDADES FINANCIERAS
	Mar.	Abr.	May.	Jun.	Jul.	Ago.	Set.	Oct.	Nov.	Dic.	Ene.	Feb.	Mar.	
I. Banco de la nación 2/	85	84	84	83	84	84	85	85	85	83	83	82	82	I. Banco de la nación 2/
II. Agrobanco 3/	3	3	5	2	4	2	2	2	3	2	2	2	2	II. Agrobanco 3/
III. Banca múltiple	286	289	295	297	301	304	310	316	323	321	326	332	329	III. Banca múltiple
IV. Instituciones no bancarias	716	721	730	732	741	748	750	757	770	780	780	787	775	IV. Instituciones no bancarias
Financieras	127	126	128	128	129	130	130	131	135	138	139	141	139	Financieras
Cajas Municipales	575	580	588	590	598	605	606	612	622	629	628	633	623	Cajas Municipales
Cajas Rurales	13	14	14	13	13	13	13	13	13	13	13	13	13	Cajas Rurales
Edpymes	1	1	1	1	1	1	1	1	1	1	1	1	1	Edpymes
TOTAL	1 090	1 097	1 113	1 115	1 130	1 138	1 147	1 161	1 180	1 187	1 192	1 204	1 187	TOTAL
En M/N	1 087	1 095	1 111	1 112	1 127	1 135	1 144	1 158	1 178	1 184	1 189	1 202	1 185	En M/N
En M/E	3	3	2	3	3	3	3	3	3	3	3	3	3	En M/E

1/ Cifras Preliminares.

2/ Considera solo los créditos de consumo e hipotecario.

3/ No considera los créditos a las demás empresas del sistema financiero.

Fuente: SBS.

Elaboración: BCRP, Sucursal Cusco. Departamento de Estudios Económicos.

ANEXO 7

APURÍMAC: CARTERA PESADA 1/

(En porcentajes)

ENTIDADES FINANCIERAS	2019												2020	ENTIDADES FINANCIERAS
	Ene.	Feb.	Mar.	Abr.	May.	Jun.	Jul.	Ago.	Set.	Oct.	Nov.	Dic.	Ene.	
I. Banco de la nación	1,6	1,6	1,5	1,6	1,7	1,6	1,7	1,8	1,8	1,8	1,8	1,9	1,9	I. Banco de la nación
II. Agrobanco	32,6	31,7	33,4	38,0	44,4	40,7	53,8	53,7	52,6	46,4	45,1	32,5	31,0	II. Agrobanco
III. Banca múltiple	5,3	5,6	5,2	4,9	5,4	5,7	5,7	6,1	6,0	5,5	5,3	4,8	4,8	III. Banca múltiple
IV. Instituciones no bancarias	4,5	4,8	4,7	4,9	5,0	4,5	4,9	5,0	5,0	4,9	4,7	4,4	4,5	IV. Instituciones no bancarias
Cajas Municipales	4,3	4,7	4,6	4,7	4,8	4,4	4,7	4,9	4,8	4,8	4,6	4,3	4,4	Cajas Municipales
Cajas Rurales de Ahorro y Crédito	7,8	7,8	8,7	9,1	9,9	9,2	11,7	11,9	14,2	17,2	18,1	16,6	17,3	Cajas Rurales de Ahorro y Crédito
Edpymes	100,0	100,0	100,0	100,0	100,0	0,0	100,0	100,0	100,0	0,0	11,4	4,9	7,6	Edpymes
Financieras	4,7	4,4	4,4	4,6	4,9	4,6	4,5	4,5	4,1	4,0	3,9	3,6	3,7	Financieras
TOTAL	4,5	4,8	4,6	4,7	5,0	4,7	5,0	5,1	5,0	4,9	4,8	4,4	4,5	TOTAL

1/ Cifras Preliminares.

Fuente: SBS.

Elaboración: BCRP, Sucursal Cusco. Departamento de Estudios Económicos.

ANEXO 8

APURÍMAC: DEPÓSITOS 1/
(Saldos en millones de Soles)

ENTIDADES FINANCIERAS	2019										2020			ENTIDADES FINANCIERAS
	Mar.	Abr.	May.	Jun.	Jul.	Ago.	Set.	Oct.	Nov.	Dic.	Ene.	Feb.	Mar.	
I. Banco de la nación	223	226	225	240	256	259	254	262	269	291	302	291	312	I. Banco de la nación
II. Banca múltiple	463	454	466	472	474	479	506	505	524	536	549	531	532	II. Banca múltiple
III. Instituciones no bancarias	300	299	303	304	311	312	315	319	323	331	332	332	318	III. Instituciones no bancarias
Financieras	57	56	58	57	59	58	58	58	60	61	62	62	60	Financieras
Cajas Municipales	242	241	244	246	251	253	255	259	262	268	269	269	257	Cajas Municipales
Cajas Rurales	1	1	1	2	1	1	1	1	1	1	1	1	1	Cajas Rurales
TOTAL	986	979	994	1 016	1 041	1 050	1 075	1 086	1 115	1 158	1 183	1 154	1 162	TOTAL
En M/N	926	920	936	960	983	992	1 015	1 026	1 053	1 093	1 115	1 088	1 096	En M/N
En M/E	61	59	58	56	58	58	61	60	62	65	68	66	66	En M/E

1/ Cifras Preliminares.

Fuente: SBS.

Elaboración: BCRP, Sucursal Cusco. Departamento de Estudios Económicos.

ANEXO 9

APURÍMAC: EJECUCIÓN DEL PRESUPUESTO PÚBLICO
(Millones de Soles)

TIPO	2019										2020			TIPO
	Mar.	Abr.	May.	Jun.	Jul.	Ago.	Set.	Oct.	Nov.	Dic.	Ene.	Feb.	Mar.	
I. GASTOS CORRIENTES	100	140	113	145	149	128	117	174	126	227	102	129	145	I. GASTOS CORRIENTES
Gobierno Nacional	29	66	35	51	62	46	35	85	37	55	33	53	66	Gobierno Nacional
Gobierno Regional	56	59	62	79	70	65	66	72	72	131	63	62	64	Gobierno Regional
Gobiernos Locales	14	15	16	15	17	16	17	17	17	41	6	13	14	Gobiernos Locales
Remuneraciones	59	61	63	63	69	62	64	66	70	91	67	63	62	Remuneraciones
Gobierno Nacional	12	12	13	13	14	12	13	13	13	16	12	11	11	Gobierno Nacional
Gobierno Regional	44	46	47	48	52	47	49	50	54	71	53	49	49	Gobierno Regional
Gobiernos Locales	3	3	3	2	3	2	2	3	2	4	2	3	3	Gobiernos Locales
Bienes y Servicios	29	43	36	36	49	42	38	67	39	82	29	30	29	Bienes y Servicios
Gobierno Nacional	9	22	11	13	24	16	13	38	14	21	19	10	7	Gobierno Nacional
Gobierno Regional	9	10	12	12	13	15	14	18	15	36	6	10	12	Gobierno Regional
Gobiernos Locales	11	12	12	11	12	11	11	10	10	25	4	10	11	Gobiernos Locales
Transferencias 1/	12	36	14	46	30	24	15	41	17	54	6	36	53	Transferencias 1/
Gobierno Nacional	8	32	11	26	23	18	9	34	10	18	2	33	49	Gobierno Nacional
Gobierno Regional	3	3	3	19	5	4	3	3	3	23	4	3	3	Gobierno Regional
Gobiernos Locales	0	1	1	2	2	3	3	4	4	12	0	0	0	Gobiernos Locales
II. FORMACIÓN BRUTA DE CAPITAL	53	62	66	82	117	93	117	135	107	197	39	36	48	II. FORMACIÓN BRUTA DE CAPITAL
Gobierno Nacional	15	15	20	21	57	30	31	67	30	51	13	7	15	Gobierno Nacional
Gobierno Regional	12	11	18	23	21	20	27	34	37	51	18	10	13	Gobierno Regional
Gobiernos Locales	27	36	28	37	38	42	59	33	39	95	7	19	20	Gobiernos Locales
III. OTROS GASTOS DE CAPITAL 2/	0	0	2	9	5	0	0	0	0	0	0	0	0	III. OTROS GASTOS DE CAPITAL 2/
GASTO NO FINANCIERO TOTAL (I+II+III)	153	202	181	236	271	221	234	309	233	425	141	165	192	GASTO NO FINANCIERO TOTAL (I+II+III)
<i>Gobierno Nacional</i>	<i>44</i>	<i>81</i>	<i>57</i>	<i>77</i>	<i>119</i>	<i>76</i>	<i>65</i>	<i>152</i>	<i>67</i>	<i>107</i>	<i>47</i>	<i>60</i>	<i>82</i>	<i>Gobierno Nacional</i>
<i>Gobierno Regional</i>	<i>68</i>	<i>70</i>	<i>80</i>	<i>106</i>	<i>97</i>	<i>86</i>	<i>92</i>	<i>106</i>	<i>109</i>	<i>182</i>	<i>81</i>	<i>72</i>	<i>77</i>	<i>Gobierno Regional</i>
<i>Gobiernos Locales</i>	<i>41</i>	<i>51</i>	<i>44</i>	<i>53</i>	<i>55</i>	<i>59</i>	<i>76</i>	<i>51</i>	<i>56</i>	<i>136</i>	<i>14</i>	<i>33</i>	<i>34</i>	<i>Gobiernos Locales</i>

1/ Incluye el pago de pensiones, donaciones y otros gastos corrientes.

2/ Incluye donaciones y transferencias.

Información actualizada al 31 de marzo de 2020.

Fuente: MEF.

Elaboración: BCRP, Sucursal Cusco. Departamento de Estudios Económicos.

ANEXO 10

APURÍMAC: INGRESOS CORRIENTES DEL GOBIERNO CENTRAL 1/
(Millones de soles)

INGRESOS	2019										2020			INGRESOS
	Mar.	Abr.	May.	Jun.	Jul.	Ago.	Set.	Oct.	Nov.	Dic.	Ene.	Feb.	Mar.	
I. INGRESOS TRIBUTARIOS	9	9	8	7	9	8	9	10	9	11	12	9	6	I. INGRESOS TRIBUTARIOS
1. Impuestos a los ingresos	5	5	4	4	4	4	4	5	4	6	6	4	3	1. Impuestos a los ingresos
- Personas Naturales	1	2	2	1	2	2	2	2	1	3	2	2	2	- Personas Naturales
- Personas Jurídicas	3	2	2	2	2	2	3	3	3	3	3	2	1	- Personas Jurídicas
- Regularización	1	2	1	1	0	0	0	0	0	0	0	0	0	- Regularización
2. Impuestos a la importación														2. Impuestos a la importación
3. Impuesto General a las Ventas	3	3	3	3	4	4	4	4	4	4	6	4	3	3. Impuesto General a las Ventas
- Operaciones Internas	3	3	3	3	4	4	4	4	4	4	6	4	3	- Operaciones Internas
- Operaciones Externas														- Operaciones Externas
4. Impuesto Selectivo al Consumo	0	0	0	0	0	0	0	0	0	0	0	0	0	4. Impuesto Selectivo al Consumo
5. Otros Ingresos tributarios	1	1	1	1	1	1	1	1	1	1	1	1	0	5. Otros Ingresos tributarios
II. INGRESOS NO TRIBUTARIOS	1	0	1	1	1	0	1	1	1	1	2	0	0	II. INGRESOS NO TRIBUTARIOS
INGRESOS CORRIENTES (I+II)	9	9	9	8	10	9	10	11	10	11	14	10	6	INGRESOS CORRIENTES (I+II)

1/ Debido al redondeo de los datos parciales, los totales pueden diferir de la suma de las partes.

Fuente: SUNAT.

Elaboración: BCRP, Sucursal Cusco. Departamento de Estudios Económicos.