

BANCO CENTRAL DE RESERVA DEL PERÚ
SUCURSAL CUSCO



APURÍMAC: Síntesis de Actividad Económica
Enero 2020¹

Departamento de Estudios Económicos

¹ En la elaboración del presente informe participaron Víctor Chique, José Apaza y Juniors Sánchez.

ÍNDICE

	<i>Página</i>
RESUMEN EJECUTIVO	3
I. ACTIVIDAD PRODUCTIVA.....	5
1. Actividad Primaria	5
1.1 Sector agropecuario.....	5
1.2 Sector pesca	6
1.3 Sector minería.....	7
2. Otros indicadores sectoriales.....	8
2.1 Arribos a los establecimientos de hospedaje.....	8
II. ASPECTOS LABORALES	9
1. Empleo	9
III. SECTOR EXTERNO.....	10
1. Exportaciones.....	10
IV. CRÉDITO Y DEPÓSITOS.....	11
1. Crédito.....	11
2. Depósitos	12
V. EJECUCIÓN DEL PRESUPUESTO PÚBLICO	14
1. Gasto no financiero	14
2. Gastos corrientes	14
3. Formación bruta de capital.....	14
VI. ENCUESTA DE PERCEPCIÓN REGIONAL	17
VII. ANEXOS	20



RESUMEN EJECUTIVO

Principales hechos de importancia

- Los indicadores de la actividad primaria mostraron resultados mixtos en enero de 2020. La **actividad minera** disminuyó 39,6 por ciento y el **sector pesca** 19,3 por ciento; no obstante, el **sector agropecuario** se expandió 51,0 por ciento.
- En **otros indicadores de la actividad económica**, el **saldo de crédito** se incrementó en 11,6 por ciento, por los mayores créditos a personas (15,0 por ciento) y a empresas (9,2 por ciento). Asimismo, la **formación bruta de capital** reportó un crecimiento de 178,8 por ciento.

Actividad Primaria

- El **sector agropecuario** creció 51,0 por ciento interanual en enero, asociado a una mayor producción de papa, trébol y alfalfa; siendo atenuado por una menor producción de haba grano verde y tuna, principalmente.
- El **sector pesca** disminuyó 19,3 por ciento interanual en enero, debido a una menor producción de trucha; pero hubo una mayor extracción de pejerrey.
- La **actividad minera** cayó 39,6 por ciento en enero, asociado a una menor extracción de molibdeno y cobre. Esta disminución fue debido al periodo de mantenimiento que programó Las Bambas.

Otros Indicadores de Actividad Económica

- El **saldo de crédito**, que ascendió a S/ 1 192 millones, creció 11,6 por ciento al cierre del mes de enero de 2020, asociado a la expansión del crédito de consumo (16,4 por ciento), hipotecario (3,4 por ciento) y, el destinado a empresas (9,2 por ciento).
- Por último, la **inversión** (S/ 39 millones) se expandió 178,8 por ciento interanual, debido a las mayores inversiones realizadas en el Gobierno regional, en los Gobiernos locales y en el Gobierno nacional.

CUADRO N° 1
OTROS INDICADORES DE ACTIVIDAD ECONÓMICA
 (Variación % respecto a similar mes del año anterior)

	Ago.19	Set. 19	Oct. 19	Nov. 19	Dic. 19	Ene. 20
Arribos a los establecimientos de hospedaje	↑ 46,5	↑ 6,2	↑ 3,0	↑ 8,8	n.d.	n.d.
Crédito total 1/	↑ 12,5	↑ 11,5	↑ 12,2	↑ 12,9	↑ 11,8	↑ 11,6
Crédito de consumo 1/	↑ 16,5	↑ 15,9	↑ 16,4	↑ 17,1	↑ 16,9	↑ 16,4
Crédito hipotecario 1/	↑ 7,8	↑ 9,3	↑ 6,8	↑ 10,5	↑ 8,8	↑ 3,4
Formación bruta de capital 2/	↓ -1,8	↑ 3,8	↑ 8,8	↓ -22,4	↓ -20,1	↑ 178,8

1/ En términos nominales.

2/ En términos reales.

Fuentes: BCRP - Sucursal Cusco, MINCETUR, SBS y MEF.

I. ACTIVIDAD PRODUCTIVA

1. Actividad Primaria

1.1 Sector agropecuario

- La actividad agropecuaria se incrementó en 51,0 por ciento en enero, explicado por una mayor producción del subsector agrícola (98,1 por ciento), siendo atenuado por una contracción del sector pecuario (-0,8 por ciento).
- La mayor producción del subsector agrícola fue asociada a una mayor producción destinada al mercado interno (104,0 por ciento), debido a las mejores cosechas de papa (396,3 por ciento), trébol (33,4 por ciento) y alfalfa (30,2 por ciento); siendo contrarrestado parcialmente por una disminución de la producción de haba grano verde (-69,5 por ciento) y tuna (-38,1 por ciento), principalmente; en cambio, disminuyó la producción orientada al mercado externo y agroindustria (-35,9 por ciento), por una menor producción de caña para alcohol (-100,0 por ciento) y palta (-39,8 por ciento).
- En cuanto al subsector pecuario, mostró una disminución de 0,8 por ciento interanual.

CUADRO N° 2
SECTOR AGROPECUARIO 1/
(Miles de Toneladas)

Subsectores	Estructura Porcentual 2018 2/	Enero			Contribución al crecimiento 3/
		2019	2020	Var. %	
AGRÍCOLA	85,5			98,1	51,4
Orientada al mercado externo y agroindustria 2/	7,7			-35,9	-0,8
Palta	1,1	0,2	0,1	-39,8	-0,8
Maíz amarillo duro	0,6	0,0	0,0	-100,0	0,0
Caña para alcohol	0,0	0,3	0,4	43,4	0,1
Amaranto - Kiwicha	1,1	0,0	0,0	-	-
Anís	0,1	0,0	0,0	-	-
Haba grano seco	2,3	0,0	0,0	-	-
Quinua	2,3	0,0	0,0	-	-
Tara	0,2	0,0	0,0	-	-
Orientada al mercado interno 2/	77,8			104,0	52,2
Papa	40,7	3,9	19,5	396,3	50,7
Alfalfa	3,0	13,5	17,6	30,2	3,4
Trébol	1,5	9,7	13,0	33,4	1,7
Rye grass	0,4	8,7	12,5	43,6	0,8
Maíz choclo	2,3	1,6	1,7	7,2	0,5
Avena forrajera	0,5	0,1	0,2	185,7	0,1
Cebada forrajera	0,2	0,4	0,0	-100,0	-0,3
Arveja grano verde	0,7	0,2	0,1	-51,1	-0,5
Haba grano verde	0,5	0,5	0,2	-69,5	-1,3
Tuna	0,6	1,1	0,7	-38,1	-1,5
PECUARIO	14,5			-0,8	-0,4
SECTOR AGROPECUARIO	100,0			51,0	51,0

1/ Cifras preliminares.

2/ Estimado a precios del 2007.

3/ Con base en la estructura de similar periodo 2019.

Fuente: MINAGRI.

Elaboración: BCRP, Sucursal Cusco. Departamento de Estudios Económicos.

- En cuanto al avance de las siembras de la campaña agrícola 2019/2020, se instaló un total de 90 223 hectáreas, extensión menor en 5,5 por ciento con respecto a similar periodo de la campaña anterior; se registró una disminución de la siembra de haba grano verde (-49,2 por ciento), frijol caupi grano seco (-22,7 por ciento) y papa (-5,4 por ciento). No obstante, en la siembra de cultivos permanentes y semipermanentes se instaló una mayor extensión de palta (970,8 por ciento).

CUADRO N° 3
SUPERFICIE SEMBRADA 1/
(Hectáreas)

	Campaña agrícola 2/		Variación	
	2018/2019	2019/2020	Absoluta	Porcentual
CULTIVOS TRANSITORIOS	95 059	89 619	-5 440	-5,7
Papa	23 361	22 093	-1 268	-5,4
Frijol caupi grano seco	5 218	4 036	-1 182	-22,7
Haba grano verde	1 597	811	-786	-49,2
Cebada	5 114	4 392	-722	-14,1
Maíz amiláceo	25 623	24 967	-656	-2,6
Maíz amarillo duro	2 193	1 683	-510	-23,3
Haba grano seco	5 544	5 129	-415	-7,5
Frijo grano verde	618	330	-288	-46,6
Arveja grano seco	1 379	1 129	-250	-18,1
Quinua	5 427	5 181	-246	-4,5
Chocho o tarhui	1 008	1 159	151	15,0
Chia	315	490	175	55,6
Avena forrajera	774	973	199	25,7
Avena grano	265	523	258	97,4
Kiwicha	1 133	1 869	736	65,0
Otros	15 490	14 854	-636	-4,1
CULTIVOS PERMANENTES Y SEMIPERMANENTES	408	604	196	48,0
Palta	24	257	233	970,8
Trébol	11	51	40	363,6
Chirimoya	7	45	38	542,9
Papaya	1	14	13	1 300,0
Tuna	77	3	-74	-96,1
Otros	288	234	-54	-18,8
Total	95 467	90 223	-5 244	-5,5

1/ Cifras preliminares.

2/ En agosto 2019 - enero 2020.

Fuente: MINAGRI.

Elaboración: BCRP, Sucursal Cusco. Departamento de Estudios Económicos.

1.2 Sector pesca

- La producción pesquera mostró una disminución de 19,3 por ciento interanual en enero de 2020, debido a una menor producción de trucha (-22,3 por ciento), contrarrestado en parte por una mayor extracción de pejerrey (61,2 por ciento). La producción de trucha disminuyó de 20,4 toneladas en enero de 2019 a 15,9 toneladas en enero de 2020.

CUADRO N° 4
SECTOR PESCA 1/
(En toneladas)

Subsectores	Enero		
	2019	2020	Var. %
Consumo Humano Directo (CHD)			
Fresco	21	17	-18,5
SECTOR PESCA 2/			-19,3

1/ Cifras preliminares.

2/ Estimado a precios de 2007.

Fuente: PRODUCE.

Elaboración: BCRP, Sucursal Cusco. Departamento de Estudios Económicos.

1.3 Sector minería

- La producción minera se contrajo 39,6 por ciento interanual en enero, debido a que no se extrajo molibdeno (-100,0 por ciento) y una menor extracción de cobre (-40,0 por ciento); por otro lado, se registró una mayor producción de plata (17 407,0 por ciento) y oro (53,9 por ciento). En el caso de cobre, la menor producción se debió al periodo de mantenimiento por 7 días que programó Las Bambas.

**CUADRO N° 5
SECTOR MINERÍA 1/**

Mineral	Estructura Porcentual 2018 2/	Enero			Contribución 3/
		2019	2020	Var. %	
Cobre (TMF)	92,5	41 692	24 999	-40,0	-37,9
Molibdeno (TMF)	5,0	174	0	-100,0	-4,2
Oro (Onzas troy)	2,5	3 663	5 637	53,9	0,5
Plata (Onzas troy)	0,0	2 283	399 634	17 407,0	2,0
SECTOR MINERÍA 2/	100,0			-39,6	-39,6

1/ Cifras preliminares.

2/ Estimado a precios de 2007.

3/ Con base en la estructura de similar periodo de 2019.

TMF: Tonelada Métrica Fina.

Fuente: Ministerio de Energía y Minas (MINEM).

Elaboración: BCRP, Sucursal Cusco. Departamento de Estudios Económicos.

**GRÁFICO N° 1
EVOLUCIÓN DE LA PRODUCCIÓN MINERA**
(Variación % real respecto a similar mes del año anterior)

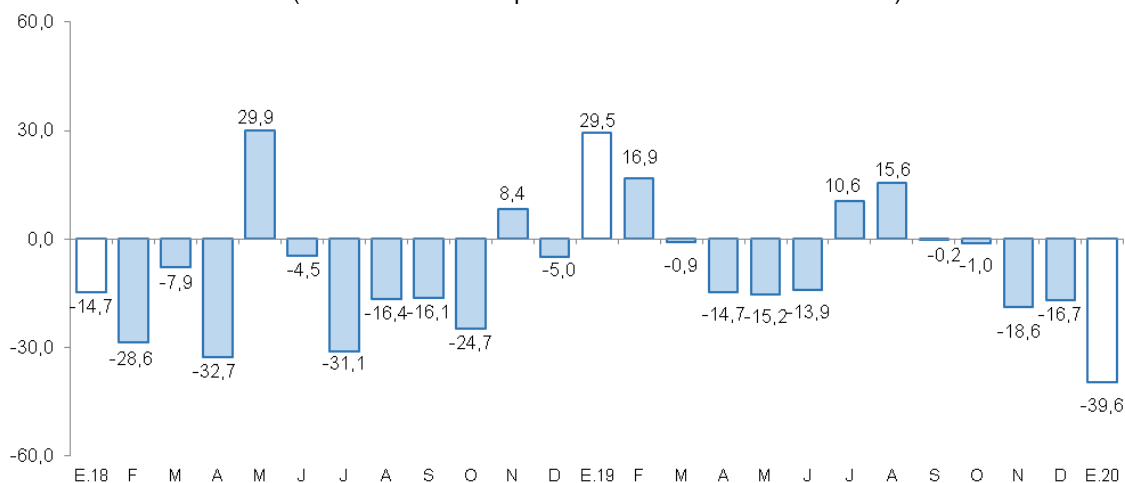

Fuente: MINEM.

Elaboración: BCRP, Sucursal Cusco, Departamento de Estudios Económicos.

- El precio promedio mensual de cobre disminuyó 0,8 por ciento con respecto al mes anterior, cotizándose en cvt. US\$/lb. 273,8.

2. Otros indicadores sectoriales

2.1 Arribos a los establecimientos de hospedaje

- El arribo de turistas a los establecimientos de hospedaje de Apurímac, alcanzó los 68 660 visitantes en noviembre de 2019, creciendo 8,8 por ciento respecto al número de visitantes en noviembre del año anterior. El incremento estuvo asociado a los mayores arribos de extranjeros (31,0 por ciento) y nacionales (8,6 por ciento).
- En turistas extranjeros se observó mayores llegadas de Canadá (244,4 por ciento), Estados Unidos (75,0 por ciento) y Alemania (41,8 por ciento); asimismo, en visitantes nacionales fue explicado por las mayores visitas provenientes de Lima Metropolitana y Callao (117,7 por ciento), Arequipa (68,9 por ciento) y Cusco (2,8 por ciento).
- En el mismo sentido, entre enero y noviembre los arribos a la región crecieron 10,8 por ciento respecto a similar periodo de 2018; por los mayores arribos de turistas extranjeros (27,0 por ciento) y nacionales (10,7 por ciento).

GRÁFICO N° 2
EVOLUCIÓN DE ARRIBOS A ESTABLECIMIENTOS DE HOSPEDAJE
 (Variación % real respecto a similar mes del año anterior)

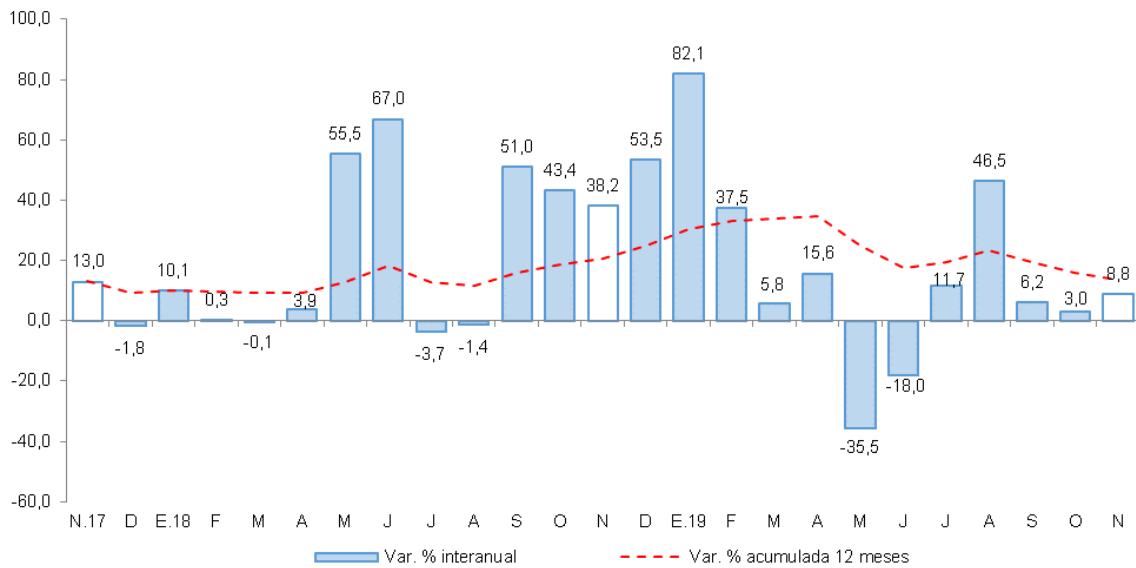

Fuente: MINCETUR - Encuesta Mensual a Establecimientos de Hospedaje Temporal.
 Elaboración: BCRP, Sucursal Cusco. Departamento de Estudios Económicos.



II. ASPECTOS LABORALES

1. Empleo

- El índice de empleo formal en las empresas de 10 a más trabajadores de la ciudad de Abancay descendió 7,3 por ciento interanual en diciembre. Este comportamiento estuvo determinado por las menores contrataciones en el sector servicios (-14,3 por ciento), compensado en parte por el incremento en comercio (49,8 por ciento).
- Pese a ello, el empleo formal aumentó 1,0 por ciento en 2019, principalmente por la mayor demanda de trabajadores del sector comercio (46,4 por ciento), siendo atenuado por la menor captación de trabajadores del sector servicios (-4,7 por ciento). En cuanto a transporte, almacenamiento y comunicaciones, la caída es explicada por un efecto base, dado que desde abril las empresas del rubro no reportan información al Ministerio de Trabajo y Promoción del Empleo (MTPE).

CUADRO N° 6
CIUDAD DE ABANCAY: ÍNDICE MENSUAL DE EMPLEO EN EMPRESAS PRIVADAS
FORMALES DE 10 Y MÁS TRABAJADORES POR RAMA DE ACTIVIDAD ECONÓMICA 1/
 (Octubre 2010=100)

Sector	Diciembre			Enero - Diciembre		
	2018	2019	Var. %	2018	2019	Var. %
Comercio	113,8	170,5	49,8	100,6	147,2	46,4
Transporte, almacenamiento y comunicaciones	160,0	-	-	202,5	48,3	-76,1
Servicios 2/	144,1	123,5	-14,3	128,4	122,4	-4,7
TOTAL	140,5	130,2	-7,3	125,6	126,8	1,0

Nota: La información corresponde al primer día de cada mes.

1/ Cifras preliminares.

2/ Conformada por las subramas servicios prestados a empresas, restaurantes y hoteles, establecimientos financieros, enseñanza, servicios sociales y comunales; y electricidad, gas y agua.

Fuente: MTPE - Encuesta Nacional de Variación Mensual del Empleo (ENVME).

Elaboración: BCRP, Sucursal Cusco. Departamento de Estudios Económicos.

GRÁFICO N° 3
CIUDAD DE ABANCAY: EMPLEO FORMAL URBANO EN EMPRESAS DE 10 A MÁS
TRABAJADORES

(Variación % respecto a similar mes del año anterior)

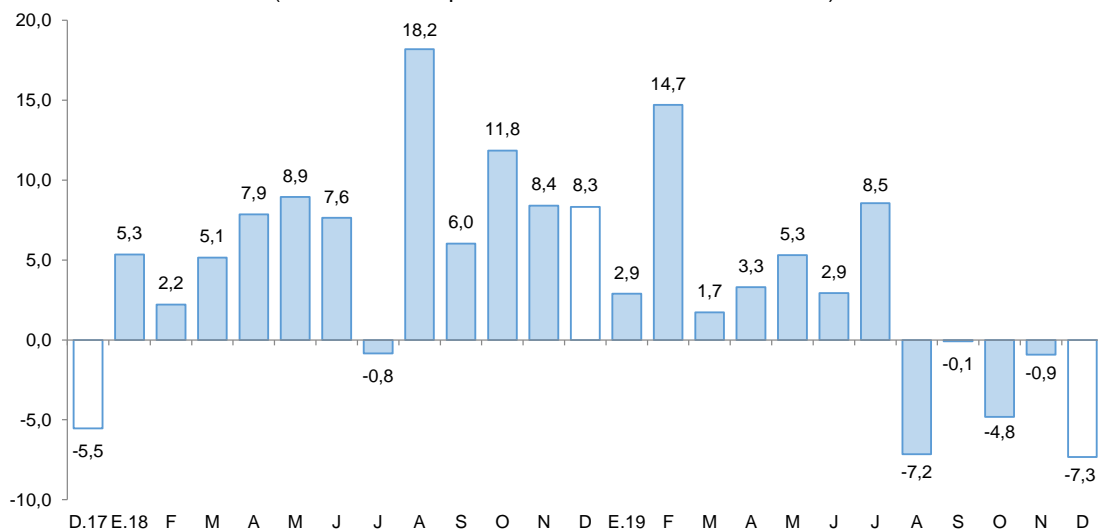

Fuente: MTPE.

Elaboración: BCRP, Sucursal Cusco. Departamento de Estudios Económicos.



III. SECTOR EXTERNO

1. Exportaciones

- Las exportaciones sumaron US\$ 229,2 millones en enero, monto mayor en 21,5 por ciento respecto a enero de 2019. En este mes solo se registraron envíos de productos tradicionales.
- El incremento de productos tradicionales (21,5 por ciento) estuvo asociado a los mayores envíos de oro y cobre (11,4 por ciento)
- En cuanto al volumen de concentrado de cobre, los envíos de Las Bambas se expandieron en 8,4 por ciento respecto a enero de 2019.
- Las exportaciones del primer mes de 2020 tuvieron como destino principalmente China (60,0 por ciento), Corea del Sur (29,8 por ciento) y Canadá (9,7 por ciento). El principal producto exportado a China y Corea del Sur fue cobre; y a Canadá oro.

CUADRO Nº 7
EXPORTACIONES POR GRUPO DE PRODUCTOS 1/
(Valor FOB en miles de US\$)

	Estructura %	Enero	
	2018	2019	2020
Productos tradicionales	99,9	188 592	229 221
Agrícola	0,1	202	308
Mineros	99,9	188 390	228 913
Productos no tradicionales	0,1	0	0
Agropecuarios	0,0	0	0
Maderas y papeles	0,0	0	0
Metal-mecánicos	0,0	0	0
Minerales no metálicos	0,0	0	0
Químicos	0,0	0	0
Sidero-metalúrgicos y joyería	0,0	0	0
Textiles	0,0	0	0
Resto	0,0	0	0
TOTAL EXPORTACIONES	100,0	188 592	229 221

1/ Cifras preliminares.

Fuente: SUNAT.

Elaboración: BCRP, Sucursal Cusco. Departamento de Estudios Económicos.



IV. CRÉDITO Y DEPÓSITOS

1. Crédito

- El saldo de crédito (S/ 1 192 millones) creció 11,6 por ciento interanual en enero de 2020, tasa de crecimiento menor al mismo mes de 2019 (13,0 por ciento) y de 2018 (16,2 por ciento).
- El saldo de crédito de la banca múltiple representó el 27,4 por ciento del total, mostró un crecimiento de 16,6 por ciento interanual; de igual manera, el saldo de las instituciones no bancarias, que canalizaron el 65,5 por ciento, aumentó 11,5 por ciento interanual, impulsado por las mayores colocaciones de las cajas municipales (11,8 por ciento).
- En cuanto al tipo de crédito, las colocaciones dirigidas a personas se expandieron en 15,0 por ciento, debido al mayor nivel de créditos para consumo (16,4 por ciento) e hipotecario (3,4 por ciento); asimismo, el crédito destinado a empresas se incrementó en 9,2 por ciento.
- De acuerdo al tipo de moneda, el saldo en moneda nacional aumentó 11,7 por ciento interanual, representando el 99,8 por ciento del total; a diferencia del crédito en moneda extranjera que disminuyó 13,4 por ciento. Así, la dolarización se redujo de 0,3 por ciento en enero de 2019 a 0,2 por ciento en enero de 2020, prevaleciendo la preferencia por préstamos en moneda nacional.

CUADRO N° 8
CRÉDITO
(Saldos en millones de soles)

	A enero			
	2019	2020	Estruct. % 2020	Var. Nom. Ene-20 / Ene-19
Banco de la Nación 1/	85	83	6,9	-2,1
Agrobanco 2/	3	2	0,2	-30,0
Banca Múltiple	280	326	27,4	16,6
Instituciones No Bancarias	700	780	65,5	11,5
Financieras	125	139	11,7	11,8
Cajas Municipales	561	628	52,7	11,8
Cajas Rurales	13	13	1,1	-4,9
Edpymes	1	1	0,1	8,0
TOTAL	1 067	1 192	100,0	11,6
Empresas	622	679	57,0	9,2
Personas	446	512	43,0	15,0
Consumo	398	464	38,9	16,4
Hipotecario	47	49	4,1	3,4
MN	1 064	1 189	99,8	11,7
ME	3	3	0,2	-13,4

1/ Considera solo los créditos de consumo e hipotecario.

2/ No considera los créditos a las demás empresas del sistema financiero.

Fuente: SBS.

Elaboración: BCRP, Sucursal Cusco. Departamento de Estudios Económicos.

GRÁFICO Nº 4
EVOLUCIÓN DEL CREDITO
(Variación % respecto a similar mes del año anterior)

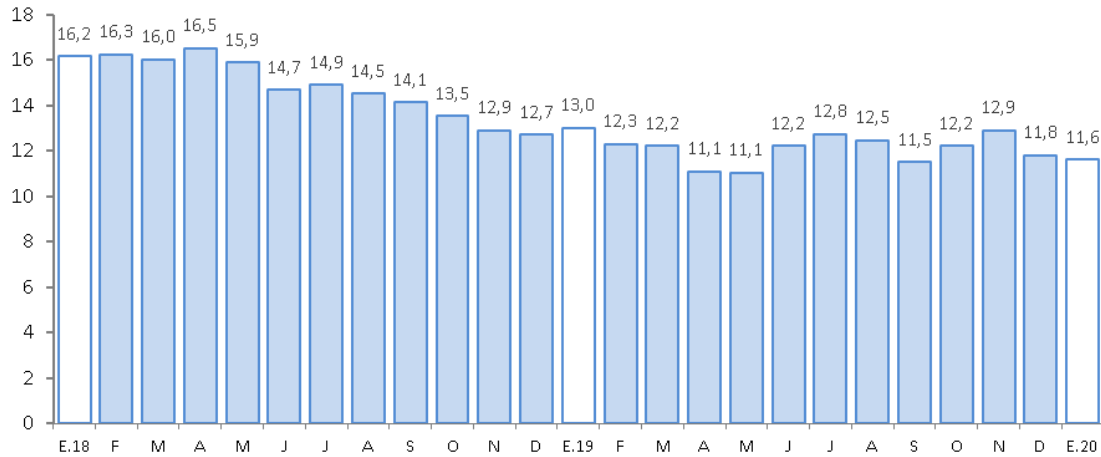

Fuente: SBS.

Elaboración: BCRP, Sucursal Cusco. Departamento de Estudios Económicos.

- Al cierre de 2019, la tasa de morosidad fue 4,4 por ciento, menor en 0,2 de punto porcentual respecto al cierre de 2018. La banca múltiple reportó una tasa de 4,8 por ciento (inferior en 0,2 de punto porcentual respecto a diciembre de 2018); de igual forma, en las instituciones no bancarias se ubicó en 4,4 por ciento, menor en 0,3 de punto porcentual respecto a diciembre de 2018.

GRÁFICO Nº 5
TASA DE MOROSIDAD 1/
(Porcentaje)

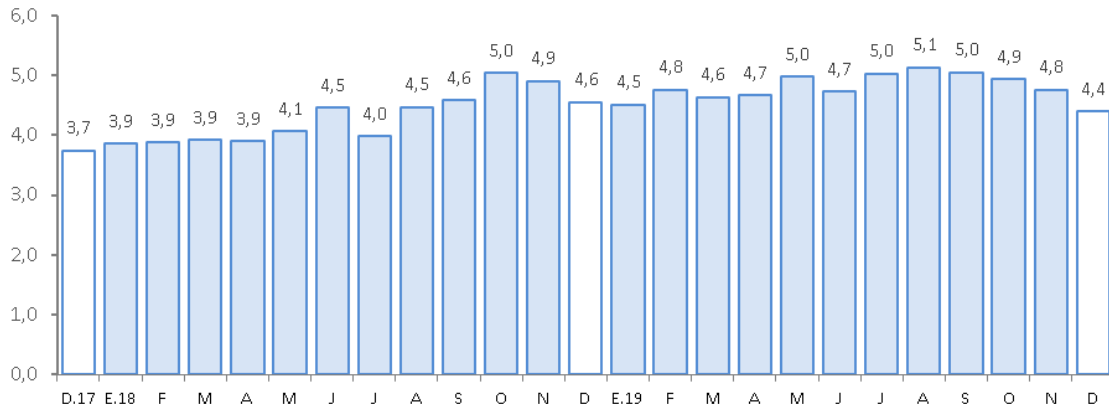

1/ Preliminar.

2/ Morosidad = (créditos vencidos + créditos en cobranza judicial) / colocaciones brutas.

Fuente: SBS.

Elaboración: BCRP, Sucursal Cusco. Departamento de Estudios Económicos.

2. Depósitos

- El saldo de depósitos ascendió a S/ 1 183 millones en enero, presentando un incremento de 16,9 por ciento interanual, tasa de crecimiento mayor a la registrada en enero de 2019 (6,7 por ciento) y enero de 2018 (8,4 por ciento).
- Por tipo de depósito, se registraron aumentos en los depósitos a la vista (22,5 por ciento), de ahorro (21,4 por ciento) y, a plazo (8,0 por ciento).



- Por tipo de institución, el saldo de depósitos en la banca múltiple creció 15,5 por ciento y en las instituciones no bancarias aumentó 11,3 por ciento, destacando el crecimiento de los saldos en las cajas municipales (11,5 por ciento) y financieras (10,5 por ciento).
- Por tipo de moneda, los depósitos en moneda extranjera se expandieron 20,3 por ciento y en moneda nacional 16,7 por ciento. Con ello, el coeficiente de dolarización de los depósitos se incrementó de 5,6 por ciento en enero de 2019 a 5,7 por ciento en enero de 2020.

**CUADRO Nº 9
DEPÓSITOS**
(Saldos en millones de soles)

	A enero			
	2019	2020	Estruct. % 2020 Ene-20 / Ene-19	Var. Nom. Ene-20 / Ene-19
Banco de la Nación	238	302	25,5	26,7
Banca Múltiple	475	549	46,4	15,5
Instituciones No Bancarias	299	332	28,1	11,3
Financieras	56	62	5,2	10,5
Cajas Municipales	241	269	22,7	11,5
Cajas Rurales	1	1	0,1	1,2
TOTAL	1 012	1 183	100,0	16,9
Vista	172	210	17,8	22,5
Ahorro	484	588	49,7	21,4
A plazo	357	385	32,6	8,0
MN	956	1 115	94,3	16,7
ME	56	68	5,7	20,3

Fuente: SBS.

Elaboración: BCRP, Sucursal Cusco. Departamento de Estudios Económicos.

**GRÁFICO Nº 6
EVOLUCIÓN DE LOS DEPÓSITOS**
(Variación % respecto a similar mes del año anterior)

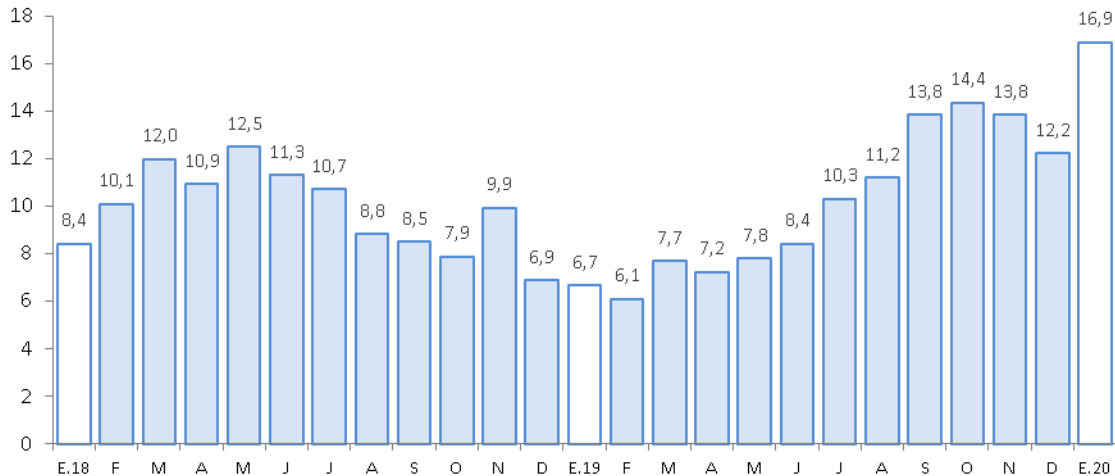

Fuente: SBS.

Elaboración: BCRP, Sucursal Cusco. Departamento de Estudios Económicos.

V. EJECUCIÓN DEL PRESUPUESTO PÚBLICO

1. Gasto no financiero

- La ejecución del Presupuesto en Apurímac (S/ 141 millones) aumentó 15,3 por ciento interanual en términos reales en enero, resultado del mayor gasto en formación bruta de capital (178,8 por ciento), atenuado parcialmente por los menores gastos corrientes (-5,7 por ciento).

2. Gastos corrientes

- Los gastos corrientes sumaron S/ 102 millones en enero, monto menor en 5,7 por ciento interanual, explicados por el menor gasto en transferencias (-72,9 por ciento); sin embargo, hubo mayores gastos en bienes y servicios (15,4 por ciento) y remuneraciones (10,6 por ciento).

3. Formación bruta de capital

- En cuanto a la inversión (S/ 39 millones), se incrementó en 178,8 por ciento interanual, como resultado de la expansión de la inversión en el Gobierno regional (5 420,7 por ciento), en los Gobiernos locales (253,5 por ciento) y en el Gobierno nacional (16,2 por ciento). Por sectores, en el Gobierno regional creció el gasto en educación, que mostró un incremento de S/ 7,6 millones al compararlo con enero de 2019; en los Gobiernos locales el impulso también fue en el sector educación, en el cual se gastó S/ 1,9 millones a diferencia de enero de 2019 que no registró ningún gasto; y en el Gobierno nacional, el mayor gasto se realizó en el sector transporte, en el que el gasto fue superior en S/ 4,2 millones respecto a lo ejecutado en enero de 2019.
- El avance de la inversión pública de los tres niveles de gobierno, en el primer mes de 2020, alcanzó el 4,2 por ciento del Presupuesto Institucional Modificado (PIM). El Gobierno regional registró un avance de 8,7 por ciento, el Gobierno nacional 3,8 por ciento y los Gobiernos locales 2,0 por ciento.

CUADRO Nº 10
EJECUCIÓN DEL PRESUPUESTO PÚBLICO 1/ 2/
(Millones de soles)

	Enero		
	2019	2020	Var. % Real
I. GASTOS CORRIENTES	106	102	-5,7
Gobierno Nacional	49	33	-33,0
Gobierno Regional	55	63	12,3
Gobiernos Locales	3	6	120,3
Remuneraciones	59	67	10,6
Gobierno Nacional	11	12	8,3
Gobierno Regional	47	53	11,2
Gobiernos Locales	2	2	10,8
Bienes y Servicios	25	29	15,4
Gobierno Nacional	20	19	-3,5
Gobierno Regional	4	6	37,8
Gobiernos Locales	1	4	288,8
Transferencias 1/	22	6	-72,9
Gobierno Nacional	18	2	-89,1
Gobierno Regional	4	4	-1,6
Gobiernos Locales	0	0	157,1
II. FORMACIÓN BRUTA DE CAPITAL	14	39	178,8
Gobierno Nacional	11	13	16,2
Gobierno Regional	0	18	5 420,7
Gobiernos Locales	2	7	253,5
III. OTROS GASTOS DE CAPITAL 2/	0	0	-
GASTO NO FINANCIERO TOTAL (I+II+III)	120	141	15,3
Gobierno Nacional	60	47	-23,7
Gobierno Regional	55	81	43,9
Gobiernos Locales	5	14	177,0

1/ Incluye el pago de pensiones, donaciones y otros gastos corrientes.

2/ Incluye donaciones y transferencias.

Fuente: MEF.

Elaboración: BCRP, Sucursal Cusco. Departamento de Estudios Económicos.

GRÁFICO N° 7
EVOLUCIÓN DE LA INVERSIÓN PÚBLICA
(Variación % real)

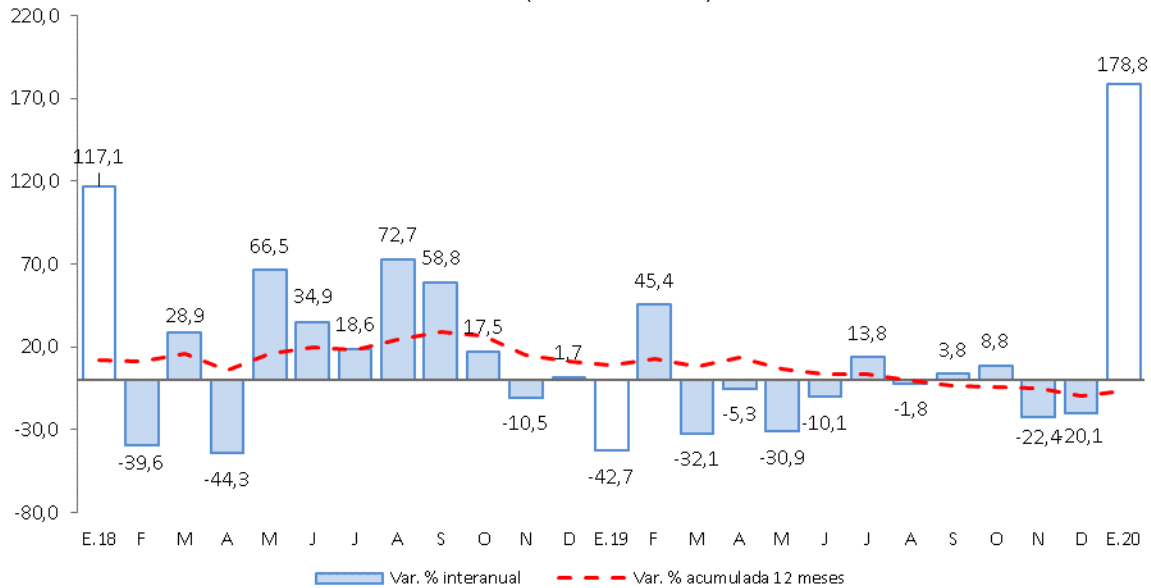

Fuente: MEF.
Elaboración: BCRP, Sucursal Cusco, Departamento de Estudios económicos.

- Los principales proyectos desarrollados por el Gobierno nacional, en enero, fueron:
 - Mejoramiento de los servicios de salud del Centro de Salud Cotabambas, distrito de Cotabambas (S/ 5,2 millones).
 - Mejoramiento de la carretera Andahuaylas (empalme PE-3S) - Pampachiri - Negromayo (empalme PE-30A) por niveles de servicio (S/ 4,4 millones).
- En el Gobierno regional, los principales proyectos desarrollados fueron:
 - Mejoramiento del servicio educativo de nivel primaria en 4 instituciones educativas de la provincia de Grau (S/ 3,3 millones).
 - Gestión integral de la Microcuenca Mariño de la provincia de Abancay (S/ 2,0 millones).
- Por último, en los Gobiernos locales, los proyectos más destacados fueron:
 - Mejoramiento de los servicios educativos en las instituciones educativas del nivel inicial Ciclo II en las localidades de Huanchulla, Tacmara, Kiuñalla, Karquequi, Pacobamba y Huanipaca, distrito de Huanipaca (S/ 1,2 millones).
 - Creación del servicio de protección frente a peligros de deslizamiento en la margen derecha del río Pachachaca del sector de Santa Rosa, distrito de Chapimarca (S/ 0,6 de millón).



VI. ENCUESTA DE PERCEPCIÓN REGIONAL

- El índice de Confianza Empresarial Regional (ICER), que permite medir las expectativas de los empresarios, se mantuvo en 58 puntos; no obstante, fue mayor en 3 puntos con relación a enero de 2019.

GRÁFICO N° 8
ÍNDICE DE CONFIANZA EMPRESARIAL REGIONAL (ICER)
(Índice de difusión en puntos)

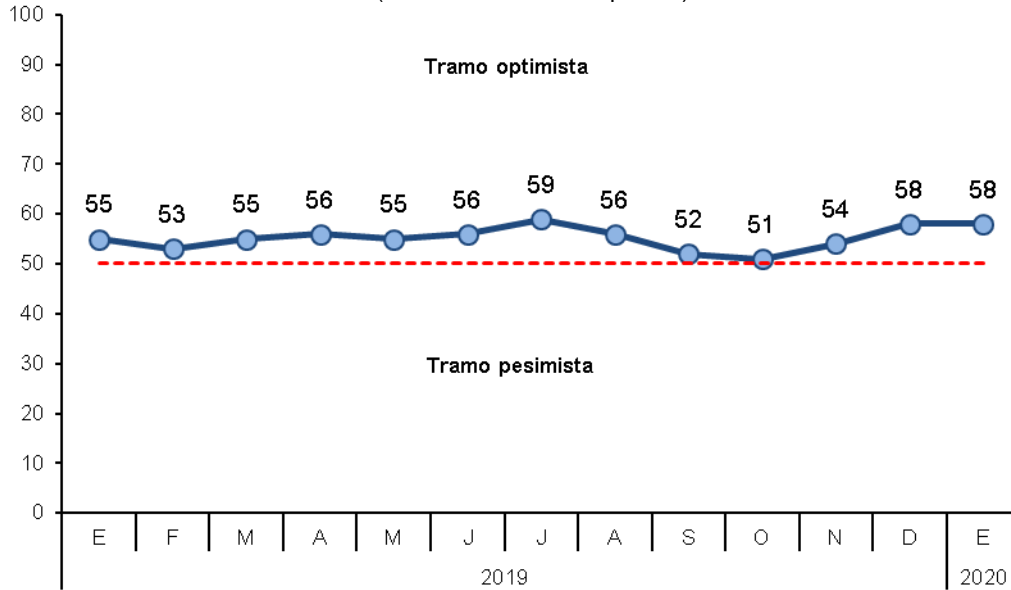

- El índice de la situación actual del negocio ascendió 1 punto, ubicándose en 64 puntos; en tanto, fue igual al nivel alcanzado en enero de 2019. Los empresarios del sector manufactura manifestaron una mejora en su situación.

GRÁFICO N° 9
SITUACIÓN ACTUAL DEL NEGOCIO
¿Cómo considera Ud. la situación de su negocio?

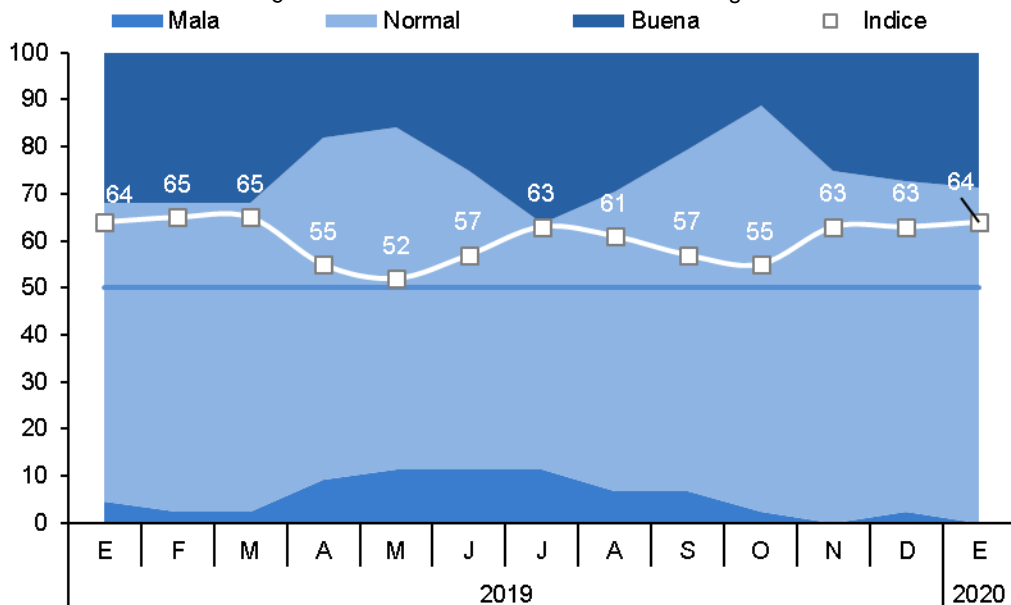

- El índice del nivel de ventas se ubicó en 60 puntos en enero, ascendió 1 punto comparado con el mes anterior, determinado por las mayores ventas del sector servicios. Asimismo, fue mayor en 15 puntos con relación al índice interanual.

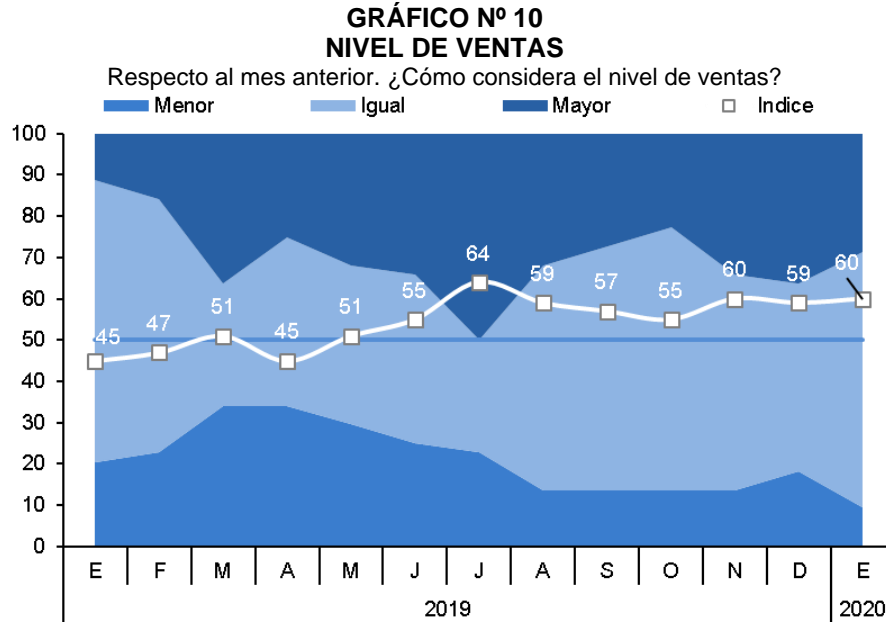

- El índice de acceso al crédito de las empresas se situó en 60 puntos, 2 puntos mayor que el nivel del mes pasado, y similar a enero de 2019. Las mejoras se observaron en los sectores de servicios y manufactura.

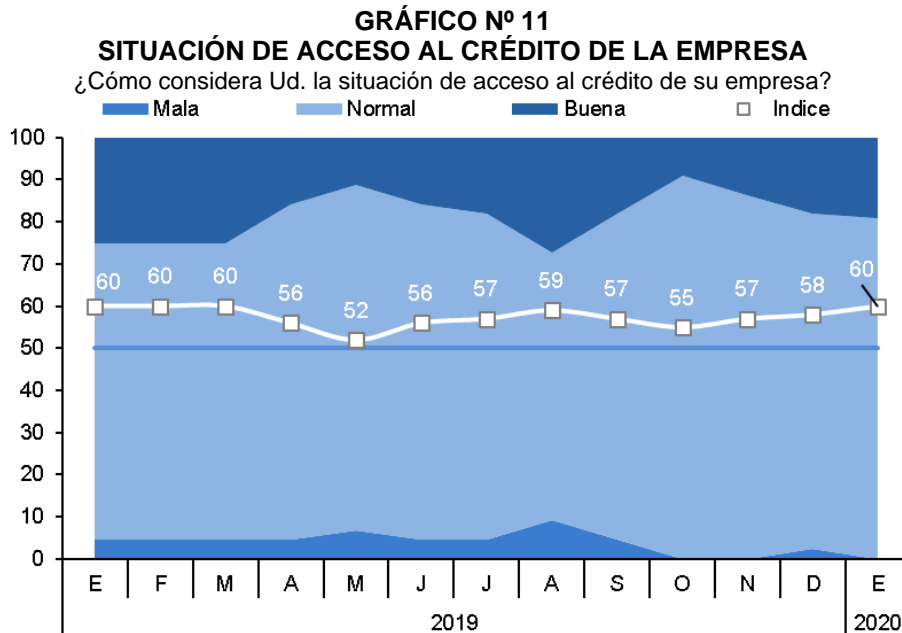

- El índice del nivel de la situación financiera de la empresa se mantuvo en 57 puntos; no obstante, fue inferior en 2 puntos respecto al índice interanual.

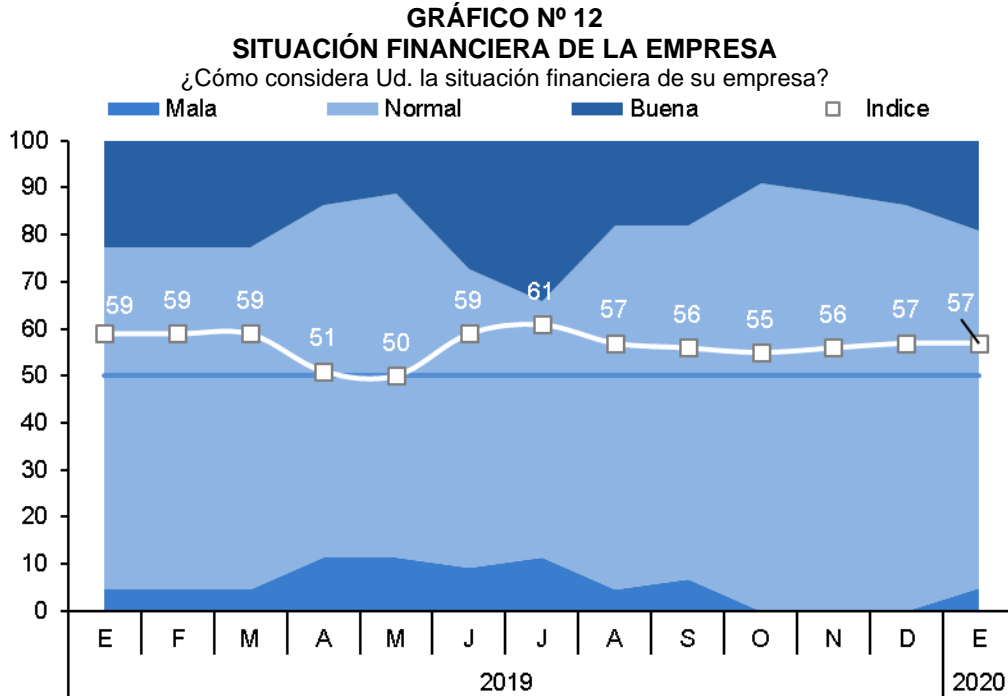

- El índice de nivel de empleo se situó en 52 puntos, superando en 1 punto el nivel alcanzado el mes anterior. Este ascenso reflejó las mayores contrataciones de las empresas del sector servicios. Con respecto al nivel del índice interanual se observa un incremento de 5 puntos.

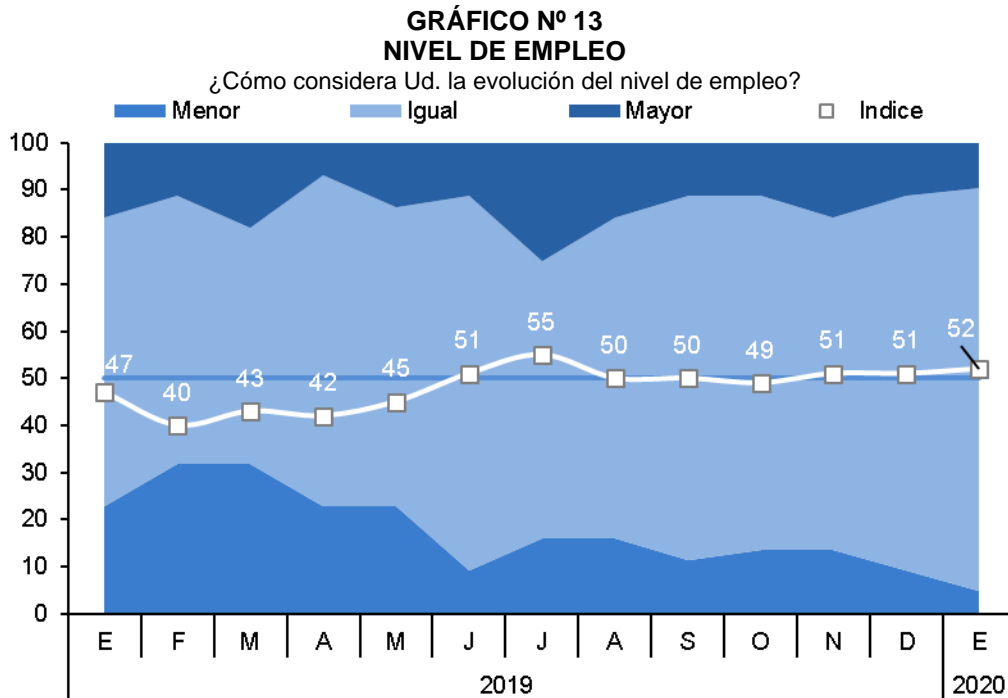

VII. ANEXOS

BANCO CENTRAL DE RESERVA DEL PERÚ – SUCURSAL CUSCO

ANEXO 1

APURÍMAC: PRODUCCIÓN AGROPECUARIA 1/
(Toneladas)

PRODUCTOS	2018												2019	PRODUCTOS
	Ene.	Feb.	Mar.	Abr.	May.	Jun.	Jul.	Ago.	Set.	Oct.	Nov.	Dic.	Ene.	
AGRÍCOLA	13 490	13 137	13 548	10 701	10 999	11 544	10 832	11 695	13 018	14 451	13 571	14 347	17 568	AGRÍCOLA
Alfalfa	0	0	0	13	125	667	1 256	191	0	0	0	0	0	Alfalfa
Amaranto - Kiwicha	0	0	0	0	0	0	0	0	0	0	0	0	0	Amaranto - Kiwicha
Anís	174	568	778	1 018	562	255	221	145	80	60	73	95	85	Anís
Arveja grano verde	70	1 347	2 864	2 119	2 138	3 941	50	100	30	100	60	180	200	Arveja grano verde
Avena forrajera	6	12	12	11	2	12	6	12	12	12	0	7	14	Avena forrajera
Brócoli	60	150	170	125	208	367	157	130	75	120	50	50	60	Brócoli
Camote	290	115	361	692	622	120	403	533	530	520	0	0	416	Camote
Caña para alcohol	359	1 324	2 076	1 009	926	537	265	200	60	200	240	390	0	Caña para alcohol
Cebada forrajera	0	0	0	0	1 231	6 079	4 895	1 239	65	0	0	0	0	Cebada forrajera
Cebada grano	46	11	47	104	525	77	127	71	0	20	0	0	0	Cebada grano
Cebolla	0	0	0	0	21	437	693	525	135	353	245	0	0	Cebolla
Chocho o tarhui	44	146	26	141	18	12	6	0	0	12	5	5	55	Chocho o tarhui
Col o Repollo	42	103	28	43	22	14	40	15	6	43	20	13	19	Col o Repollo
Coliflor	0	15	12	655	2 521	4 262	1 763	1 444	0	0	25	0	53	Coliflor
Frijol grano seco	0	122	239	117	1 342	4 435	3 268	2 409	0	0	0	0	0	Frijol grano seco
Haba grano seco	498	764	1 379	1 460	690	541	290	487	168	94	65	84	152	Haba grano seco
Haba grano verde	23	53	49	45	9	4	6	10	12	5	7	6	13	Haba grano verde
Limón	0	1	0	2	5	3	0	10	7	13	4	1	0	Limón
Lúcuma	6	0	36	316	1 586	1 610	753	275	182	0	0	0	0	Lúcuma
Maíz amarillo duro	0	0	12	1 008	11 469	25 709	8 217	9 549	0	0	0	0	0	Maíz amarillo duro
Maíz amiláceo	1 579	1 502	3 024	4 373	3 575	2 655	382	208	120	135	345	563	1 693	Maíz amiláceo
Maíz choclo	0	0	0	556	2 881	3 975	1 804	538	0	0	0	0	0	Maíz choclo
Oca	0	335	173	1 136	7 870	6 612	6 612	2 067	0	0	0	0	0	Oca
Olluco	246	638	881	872	562	314	455	116	35	1	0	6	148	Olluco
Palta	3 919	11 223	8 683	25 919	101 918	136 351	80 512	41 451	402	655	448	3 268	19 451	Palta
Papa	24	43	61	62	3	1	3	84	6	1	3	0	7	Papa
Papaya	50	0	42	100	44	30	20	12	25	36	30	22	15	Papaya
Pasto sudán	0	0	0	104	2 795	2 758	2 448	3 202	0	0	0	0	0	Pasto sudán
Quinua	8 718	5 514	5 151	6 352	5 988	7 097	7 255	7 959	9 272	8 179	9 034	10 891	12 522	Quinua
Rye Grass	23	109	47	7	0	3	0	0	0	0	26	0	9	Rye Grass
Sauco	0	8	0	0	5	2	574	54	283	52	0	0	0	Sauco
Tara	75	162	146	183	205	200	151	120	160	195	215	280	45	Tara
Tomate	9 729	11 689	15 819	8 986	8 159	8 259	8 703	9 113	9 951	8 789	10 021	11 649	12 983	Tomate
Trébol	0	0	0	10	597	3 295	6 421	1 271	0	220	0	0	0	Trébol
Trigo	1 056	1 974	1 749	220	51	0	0	0	0	0	0	0	654	Trigo
Tuna	50	50	90	120	50	80	249	25	50	104	25	150	60	Tuna
Yuca	60	74	260	86	387	761	153	50	15	219	48	214	48	Yuca
Zanahoria	318	243	575	643	749	544	350	278	500	774	7	421	175	Zanahoria
Zapallo														Zapallo

1/ Cifras preliminares.

FUENTE: MINAGRI.

Elaboración: BCRP, Sucursal Cusco, Departamento de Estudios Económicos.

ANEXO 2

APURÍMAC : PRODUCCIÓN PESQUERA 1/
(kg)

SUBSECTORES	2019												2020	SUBSECTORES	
	Ene.	Feb.	Mar.	Abr.	May.	Jun.	Jul.	Ago.	Set.	Oct.	Nov.	Dic.	Ene.		
CHD														CHD	
1. Fresco	21 403	17 628	16 993	26 616	21 474	15 196	16 948	15 626	11 903	12 168	13 774	12 506	17 444	1. Fresco	

1/ Cifras preliminar.

Fuente: PRODUCE.

Elaboración: BCRP, Sucursal Cusco. Departamento de Estudios Económicos.



ANEXO 3

APURÍMAC: PRODUCCIÓN MINERA 1/

	2019												2020		
	Ene.	Feb.	Mar.	Abr.	May.	Jun.	JuL.	Ago.	Set.	Oct.	Nov.	Dic.	Ene.		
1. MINERÍA METÁLICA 2/															1. MINERÍA METÁLICA 2/
Cobre (TMF)	41 692	27 698	32 065	20 682	33 779	29 914	30 573	34 078	32 353	31 181	34 579	33 940	24 999	Cobre (TMF)	
Molibdeno (TMF)	174	141	197	103	245	215	188	150	129	66	144	31	0	Molibdeno (TMF)	
Oro (Onzas troy)	3 663	4 008	2 822	2 490	2 146	2 780	4 445	4 746	5 154	4 332	4 345	4 869	5 637	Oro (Onzas troy)	
Plata (Onzas troy)	2 283	2 958	2 315	2 283	2 025	2 186	3 537	3 794	4 598	3 472	3 826	4 469	399 634	Plata (Onzas troy)	

1/ Cifras preliminares.

2/ Contenido fino.

TMF: Tonelada Métrica Fina.

Fuente: MINEM.

Elaboración: BCRP, Sucursal Cusco. Departamento de Estudios Económicos.

ANEXO 4

APURÍMAC: EXPORTACIÓN POR GRUPO DE PRODUCTO 1/
(Valor FOB - Miles de US\$)

	2019												2020	
	Ene.	Feb.	Mar.	Abr.	May.	Jun.	Jul.	Ago.	Set.	Oct.	Nov.	Dic.	Ene.	
Productos tradicionales	188 592	72 047	1 430	97 688	263 693	205 554	157 573	170 775	165 138	72 705	121 535	417 345	229 221	Productos tradicionales
Agrícola	202	366	0	0	0	0	128	274	192	276	263	450	308	Agrícola
Mineros	188 390	71 681	1 430	97 688	263 693	205 554	157 446	170 502	164 946	72 429	121 272	416 895	228 913	Mineros
Productos no tradicionales	0	63	123	0	14	1	0	30	121	45	0	54	0	Productos no tradicionales
Agropecuarios	0	63	123	0	0	1	0	26	119	45	0	44	0	Agropecuarios
Maderas y papeles	0	0	0	0	0	0	0	0	0	0	0	0	0	Maderas y papeles
Metal-mecánicos	0	0	0	0	0	0	0	0	0	0	0	0	0	Metal-mecánicos
Minerales no metálicos	0	0	0	0	0	0	0	0	0	0	0	0	0	Minerales no metálicos
Químicos	0	0	0	0	0	0	0	0	1	0	0	0	0	Químicos
Sidero-metalúrgicos y joyería	0	0	0	0	0	0	0	0	0	0	0	0	0	Sidero-metalúrgicos y joyería
Textiles	0	0	0	0	14	0	0	4	0	0	0	3	0	Textiles
Resto	0	0	0	0	0	0	0	0	0	0	0	8	0	Resto
TOTAL EXPORTACIONES	188 592	72 110	1 553	97 688	263 707	205 555	157 573	170 805	165 259	72 750	121 535	417 399	229 221	TOTAL EXPORTACIONES

1/ Cifras preliminares.

Fuente: SUNAT.

Elaboración: BCRP, Sucursal Cusco. Departamento de Estudios Económicos.

ANEXO 5

APURÍMAC: EXPORTACIÓN POR GRUPO DE PRODUCTO 1/

(Valor FOB - Miles de US\$)

	2019												2020	
	Ene.	Feb.	Mar.	Abr.	May.	Jun.	Jul.	Ago.	Set.	Oct.	Nov.	Dic.	Ene.	
Productos tradicionales	188 592	72 047	1 430	97 688	263 693	205 554	157 573	170 775	165 138	72 705	121 535	417 345	229 221	Productos tradicionales
Agrícola	202	366	0	0	0	0	128	274	192	276	263	450	308	Agrícola
Café	202	366	0	0	0	0	128	274	192	276	263	450	308	Café
Mineros	188 390	71 681	1 430	97 688	263 693	205 554	157 446	170 502	164 946	72 429	121 272	416 895	228 913	Mineros
Cobre	184 755	68 288	0	95 731	260 649	198 209	152 551	164 167	157 690	70 575	113 472	414 276	205 837	Cobre
Molibdeno	3 635	3 343	1 430	1 957	3 045	7 346	3 983	4 058	5 829	0	3 702	2 619	0	Molibdeno
Oro	0	0	0	0	0	0	912	2 082	1 428	1 854	4 098	0	23 076	Oro
Plomo	0	47	0	0	0	0	0	194	0	0	0	0	0	Plomo
Demás minerales	0	2	0	0	0	0	0	0	0	0	0	0	0	Demás minerales
Productos no tradicionales	0	63	123	0	14	1	0	30	121	45	0	54	0	Productos no tradicionales
Agropecuarios	0	63	123	0	0	1	0	26	119	45	0	44	0	Agropecuarios
Palta	0	63	123	0	0	0	0	0	0	0	0	0	0	Palta
Quinua	0	0	0	0	0	0	0	14	72	0	0	0	0	Quinua
Resto	0	0	0	0	0	1	0	12	47	45	0	44	0	Resto
Metal-mecánicos	0	0	0	0	0	0	0	0	0	0	0	0	0	Metal-mecánicos
Químicos	0	0	0	0	0	0	0	0	1	0	0	0	0	Químicos
Textiles	0	0	0	0	14	0	0	4	0	0	0	3	0	Textiles
Chales, pañuelos de cuello y artículos similares	0	0	0	0	0	0	0	0	0	0	0	0	0	Chales, pañuelos de cuello y artículos similares
Demás complementos de vestir	0	0	0	0	0	0	0	0	0	0	0	0	0	Demás complementos de vestir
Demás suéteres de lana	0	0	0	0	0	0	0	4	0	0	0	3	0	Demás suéteres de lana
Demás suéteres de pelo fino	0	0	0	0	0	0	0	0	0	0	0	0	0	Demás suéteres de pelo fino
Hilados retorcidos y cableados	0	0	0	0	0	0	0	0	0	0	0	0	0	Hilados retorcidos y cableados
Resto	0	0	0	0	14	0	0	0	0	0	0	0	0	Resto
Resto	0	0	0	0	0	0	0	0	0	0	0	8	0	Resto
TOTAL EXPORTACIONES	188 592	72 110	1 553	97 688	263 707	205 555	157 573	170 805	165 259	72 750	121 535	417 399	229 221	TOTAL EXPORTACIONES

1/ Cifras preliminares.

Fuente: SUNAT.

Elaboración: BCRP, Sucursal Cusco. Departamento de Estudios Económicos.

ANEXO 6

APURÍMAC: CRÉDITOS 1/
(Saldos en millones de Soles)

ENTIDADES FINANCIERAS	2019												2020	ENTIDADES FINANCIERAS
	Ene.	Feb.	Mar.	Abr.	May.	Jun.	Jul.	Ago.	Set.	Oct.	Nov.	Dic.	Ene.	
I. Banco de la nación 2/	85	85	85	84	84	83	84	84	85	85	85	83	83	I. Banco de la nación 2/
II. Agrobanco 3/	3	3	3	3	5	2	4	2	2	2	3	2	2	II. Agrobanco 3/
III. Banca múltiple	280	281	286	289	295	297	301	304	310	316	323	321	326	III. Banca múltiple
IV. Instituciones no bancarias	700	707	716	721	730	732	741	748	750	757	770	780	780	IV. Instituciones no bancarias
Financieras	125	126	127	126	128	128	129	130	130	131	135	138	139	Financieras
Cajas Municipales	561	567	575	580	588	590	598	605	606	612	622	629	628	Cajas Municipales
Cajas Rurales	13	13	13	14	14	13	13	13	13	13	13	13	13	Cajas Rurales
Edpymes	1	1	1	1	1	1	1	1	1	1	1	1	1	Edpymes
TOTAL	1 067	1 076	1 090	1 097	1 113	1 115	1 130	1 138	1 147	1 161	1 180	1 187	1 192	TOTAL
En M/N	1 064	1 073	1 087	1 095	1 111	1 112	1 127	1 135	1 144	1 158	1 178	1 184	1 189	En M/N
En M/E	3	3	3	3	2	3	3	3	3	3	3	3	3	En M/E

1/ Cifras Preliminares.

2/ Considera solo los créditos de consumo e hipotecario.

3/ No considera los créditos a las demás empresas del sistema financiero.

Fuente: SBS.

Elaboración: BCRP, Sucursal Cusco. Departamento de Estudios Económicos.

ANEXO 7

APURÍMAC: CARTERA PESADA 1/
(En porcentajes)

ENTIDADES FINANCIERAS	2018	2019												ENTIDADES FINANCIERAS
	Dic.	Ene.	Feb.	Mar.	Abr.	May.	Jun.	Jul.	Ago.	Set.	Oct.	Nov.	Dic.	
I. Banco de la nación	1,6	1,6	1,6	1,5	1,6	1,7	1,6	1,7	1,8	1,8	1,8	1,8	1,9	I. Banco de la nación
II. Agrobanco	33,0	32,6	31,7	33,4	38,0	44,4	40,7	53,8	53,7	52,6	46,4	45,1	32,5	II. Agrobanco
III. Banca múltiple	5,0	5,3	5,6	5,2	4,9	5,4	5,7	5,7	6,1	6,0	5,5	5,3	4,8	III. Banca múltiple
IV. Instituciones no bancarias	4,7	4,5	4,8	4,7	4,9	5,0	4,5	4,9	5,0	5,0	4,9	4,7	4,4	IV. Instituciones no bancarias
Cajas Municipales	4,4	4,3	4,7	4,6	4,7	4,8	4,4	4,7	4,9	4,8	4,8	4,6	4,3	Cajas Municipales
Cajas Rurales de Ahorro y Crédito	7,8	7,8	7,8	8,7	9,1	9,9	9,2	11,7	11,9	14,2	17,2	18,1	16,6	Cajas Rurales de Ahorro y Crédito
Edpymes	95,0	100,0	100,0	100,0	100,0	100,0	0,0	100,0	100,0	100,0	0,0	11,4	4,9	Edpymes
Financieras	5,0	4,7	4,4	4,4	4,6	4,9	4,6	4,5	4,5	4,1	4,0	3,9	3,6	Financieras
TOTAL	4,6	4,5	4,8	4,6	4,7	5,0	4,7	5,0	5,1	5,0	4,9	4,8	4,4	TOTAL

1/ Cifras Preliminares.

Fuente: SBS.

Elaboración: BCRP, Sucursal Cusco. Departamento de Estudios Económicos.

ANEXO 8

APURÍMAC: DEPÓSITOS 1/
(Saldos en millones de Soles)

ENTIDADES FINANCIERAS	2019												2020	ENTIDADES FINANCIERAS
	Ene.	Feb.	Mar.	Abr.	May.	Jun.	Jul.	Ago.	Set.	Oct.	Nov.	Dic.	Ene.	
I. Banco de la nación	238	236	223	226	225	240	256	259	254	262	269	291	302	I. Banco de la nación
II. Banca múltiple	475	459	463	454	466	472	474	479	506	505	524	536	549	II. Banca múltiple
III. Instituciones no bancarias	299	297	300	299	303	304	311	312	315	319	323	331	332	III. Instituciones no bancarias
Financieras	56	56	57	56	58	57	59	58	58	58	60	61	62	Financieras
Cajas Municipales	241	239	242	241	244	246	251	253	255	259	262	268	269	Cajas Municipales
Cajas Rurales	1	2	1	1	1	2	1	1	1	1	1	1	1	Cajas Rurales
TOTAL	1 012	992	986	979	994	1 016	1 041	1 050	1 075	1 086	1 115	1 158	1 183	TOTAL
En M/N	956	932	926	920	936	960	983	992	1 015	1 026	1 053	1 093	1 115	En M/N
En M/E	56	59	61	59	58	56	58	58	61	60	62	65	68	En M/E

1/ Cifras Preliminares.

Fuente: SBS.

Elaboración: BCRP, Sucursal Cusco. Departamento de Estudios Económicos.

ANEXO 9

APURÍMAC: EJECUCIÓN DEL PRESUPUESTO PÚBLICO

(Millones de Soles)

TIPO	2019												2020	TIPO
	Ene.	Feb.	Mar.	Abr.	May.	Jun.	Jul.	Ago.	Set.	Oct.	Nov.	Dic.	Ene.	
I. GASTOS CORRIENTES	106	111	100	140	113	145	149	128	117	174	126	227	102	I. GASTOS CORRIENTES
Gobierno Nacional	49	48	29	66	35	51	62	46	35	85	37	55	33	Gobierno Nacional
Gobierno Regional	55	53	56	59	62	79	70	65	66	72	72	131	63	Gobierno Regional
Gobiernos Locales	3	10	14	15	16	15	17	16	17	17	17	41	6	Gobiernos Locales
Remuneraciones	59	59	59	61	63	63	69	62	64	66	70	91	67	Remuneraciones
Gobierno Nacional	11	12	12	12	13	13	14	12	13	13	13	16	12	Gobierno Nacional
Gobierno Regional	47	44	44	46	47	48	52	47	49	50	54	71	53	Gobierno Regional
Gobiernos Locales	2	3	3	3	3	2	3	2	2	3	2	4	2	Gobiernos Locales
Bienes y Servicios	25	23	29	43	36	36	49	42	38	67	39	82	29	Bienes y Servicios
Gobierno Nacional	20	10	9	22	11	13	24	16	13	38	14	21	19	Gobierno Nacional
Gobierno Regional	4	7	9	10	12	12	13	15	14	18	15	36	6	Gobierno Regional
Gobiernos Locales	1	7	11	12	12	11	12	11	11	10	10	25	4	Gobiernos Locales
Transferencias 1/	22	29	12	36	14	46	30	24	15	41	17	54	6	Transferencias 1/
Gobierno Nacional	18	26	8	32	11	26	23	18	9	34	10	18	2	Gobierno Nacional
Gobierno Regional	4	3	3	3	3	19	5	4	3	3	3	23	4	Gobierno Regional
Gobiernos Locales	0	0	0	1	1	2	2	3	3	4	4	12	0	Gobiernos Locales
II. FORMACIÓN BRUTA DE CAPITAL	14	45	53	62	66	82	117	93	117	135	107	197	39	II. FORMACIÓN BRUTA DE CAPITAL
Gobierno Nacional	11	20	15	15	20	21	57	30	31	67	30	51	13	Gobierno Nacional
Gobierno Regional	0	5	12	11	18	23	21	20	27	34	37	51	18	Gobierno Regional
Gobiernos Locales	2	20	27	36	28	37	38	42	59	33	39	95	7	Gobiernos Locales
III. OTROS GASTOS DE CAPITAL 2/	0	0	0	0	2	9	5	0	0	0	0	0	0	III. OTROS GASTOS DE CAPITAL 2/
GASTO NO FINANCIERO TOTAL (I+II+III)	120	156	153	202	181	236	271	221	234	309	233	425	141	GASTO NO FINANCIERO TOTAL (I+II+III)
<i>Gobierno Nacional</i>	<i>60</i>	<i>68</i>	<i>44</i>	<i>81</i>	<i>57</i>	<i>77</i>	<i>119</i>	<i>76</i>	<i>65</i>	<i>152</i>	<i>67</i>	<i>107</i>	<i>47</i>	<i>Gobierno Nacional</i>
<i>Gobierno Regional</i>	<i>55</i>	<i>58</i>	<i>68</i>	<i>70</i>	<i>80</i>	<i>106</i>	<i>97</i>	<i>86</i>	<i>92</i>	<i>106</i>	<i>109</i>	<i>182</i>	<i>81</i>	<i>Gobierno Regional</i>
<i>Gobiernos Locales</i>	<i>5</i>	<i>30</i>	<i>41</i>	<i>51</i>	<i>44</i>	<i>53</i>	<i>55</i>	<i>59</i>	<i>76</i>	<i>51</i>	<i>56</i>	<i>136</i>	<i>14</i>	<i>Gobiernos Locales</i>

1/ Incluye el pago de pensiones, donaciones y otros gastos corrientes.

2/ Incluye donaciones y transferencias.

Información actualizada al 31 de enero de 2020.

Fuente: MEF.

Elaboración: BCRP, Sucursal Cusco. Departamento de Estudios Económicos.

ANEXO 10

APURÍMAC: INGRESOS CORRIENTES DEL GOBIERNO CENTRAL 1/

(Millones de soles)

INGRESOS	2018	2019												INGRESOS
	Dic.	Ene.	Feb.	Mar.	Abr.	May.	Jun.	Jul.	Ago.	Set.	Oct.	Nov.	Dic.	
I. INGRESOS TRIBUTARIOS	9	10	6	9	9	8	7	9	8	9	10	9	11	I. INGRESOS TRIBUTARIOS
1. Impuestos a los ingresos	4	5	3	5	5	4	4	4	4	4	5	4	6	1. Impuestos a los ingresos
- Personas Naturales	2	2	1	1	2	2	1	2	2	2	2	1	3	- Personas Naturales
- Personas Jurídicas	2	3	2	3	2	2	2	2	2	3	3	3	3	- Personas Jurídicas
- Regularización	0	0	0	1	2	1	1	0	0	0	0	0	0	- Regularización
2. Impuestos a la importación														2. Impuestos a la importación
3. Impuesto General a las Ventas	4	4	2	3	3	3	3	4	4	4	4	4	4	3. Impuesto General a las Ventas
- Operaciones Internas	4	4	2	3	3	3	3	4	4	4	4	4	4	- Operaciones Internas
- Operaciones Externas														- Operaciones Externas
4. Impuesto Selectivo al Consumo	0	0	0	0	0	0	0	0	0	0	0	0	0	4. Impuesto Selectivo al Consumo
5. Otros Ingresos tributarios	1	1	1	1	1	1	1	1	1	1	1	1	1	5. Otros Ingresos tributarios
II. INGRESOS NO TRIBUTARIOS	1	1	1	1	0	1	1	1	0	1	1	1	1	II. INGRESOS NO TRIBUTARIOS
INGRESOS CORRIENTES (I+II)	9	11	7	9	9	9	8	10	9	10	11	10	11	INGRESOS CORRIENTES (I+II)

1/ Debido al redondeo de los datos parciales, los totales pueden diferir de la suma de las partes.

Fuente: SUNAT.

Elaboración: BCRP, Sucursal Cusco. Departamento de Estudios Económicos.