



BANCO CENTRAL DE RESERVA DEL PERÚ

Madre de Dios: Síntesis de Actividad Económica - Octubre 2020 -

**Departamento de Estudios Económicos
Sucursal Cusco**

Diciembre de 2020

Actividad Primaria

- El **sector agropecuario** se contrajo en 9,0 por ciento interanual en octubre, explicado por una menor producción de arroz cáscara, brachiaria, vacuno y ave. En cambio, entre enero y octubre, la producción agropecuaria creció ligeramente 0,6 por ciento.
- El **sector pesca** creció 5,1 por ciento interanual en octubre, como consecuencia de un mayor desembarque de las especies chambira, yulilla, boquichico y paco; no obstante, entre enero y octubre de 2020, la actividad pesquera descendió 32,8 por ciento respecto a similar periodo de 2019.
- La **actividad minera** disminuyó 75,9 por ciento interanual en octubre. Con este resultado, entre enero y octubre, la actividad se contrajo en 68,4 por ciento con respecto al mismo periodo del año previo.

Otros Indicadores de Actividad Económica

- El **saldo de crédito** (S/ 767 millones) aumentó 5,0 por ciento interanual al cierre del mes de octubre, cifra positiva por tercer mes consecutivo. El resultado de este mes fue reflejo de los mayores créditos a empresas (8,0 por ciento).
- El gasto en **formación bruta de capital** ascendió a S/ 134 millones, monto mayor en 1,2 por ciento, como resultado del mayor gasto en el Gobierno nacional (7,2 por ciento), atenuado en parte por el menor gasto en el Gobierno regional y Gobiernos locales. La inversión decreció 13,3 por ciento entre enero y octubre de 2020, respecto al mismo periodo de 2019.

Madre de Dios: otros indicadores de actividad económica (Variación % respecto a similar mes del año anterior)

	May. 20	Jun. 20	Jul. 20	Ago. 20	Set. 20	Oct. 20
Arribos a los establecimientos de hospedaje	n.d.	n.d.	n.d.	n.d.	n.d.	n.d.
Crédito total 1/	↑ 6,3	↓ -0,7	↓ -0,1	↑ 0,8	↑ 4,2	↑ 5,0
Crédito de consumo 1/	↑ 5,0	↑ 2,5	↑ 0,2	↓ -0,7	↓ -1,5	↓ -1,0
Crédito hipotecario 1/	↑ 12,2	↑ 9,0	↑ 6,9	↑ 4,2	↑ 5,6	↑ 4,1
Inversión Pública 2/	↓ -80,8	↓ -75,3	↓ -60,2	↓ -52,3	↓ -2,6	↑ 1,2

1/ En términos nominales.

2/ En términos reales.

Fuentes: MINCETUR, SBS y MEF.

La producción agropecuaria decreció 9,0 por ciento en octubre, debido a una menor producción del subsector agrícola y pecuario. Por contraste, la producción agropecuaria creció ligeramente 0,6 por ciento hasta octubre.

Producción de principales productos agropecuarios 1/

(Miles de toneladas)

Subsectores	Estructura Porcentual 2018 2/	Octubre			Enero - Octubre					
		2019	2020	Var.%	Contribución al crecimiento 3/		2019	2020	Var.%	Contribución al crecimiento 3/
AGRICOLA	53,0			-9,0	-4,5				4,2	2,3
Orientada al mercado externo y agroindustria 2/	11,3			1,6	0,1				9,7	1,3
Palta	0,4	0,2	0,2	4,9	0,1	0,3	0,3	9,7	0,0	
Caña de azúcar	0,1	0,1	0,2	83,3	0,1	1,4	1,9	31,9	0,0	
Cacao	3,2	0,1	0,1	0,0	0,0	1,1	1,2	3,6	0,1	
Achiote	0,0	0,0	0,0	-	-	0,0	0,0	16,7	0,0	
Café	0,0	0,0	0,0	-	-	0,0	0,0	25,0	0,0	
Maíz amarillo duro	7,5	0,0	0,0	-	-	19,7	22,2	12,3	1,1	
Mango	0,1	0,1	0,1	-21,1	-0,1	0,1	0,1	-40,3	0,0	
Orientada al mercado interno 2/	41,7			-9,9	-4,6				2,5	1,0
Bracharia	18,3	92,8	67,7	-27,0	-6,3	760,7	790,5	3,9	0,7	
Arroz cáscara	3,4	0,4	0,3	-31,8	-0,7	6,1	6,6	8,5	0,3	
Papaya	7,6	3,1	3,0	-5,3	-0,3	29,3	27,2	-7,3	-0,4	
Sandía	0,1	0,1	0,1	-31,7	-0,1	0,7	0,5	-23,4	0,0	
Camote	0,1	0,0	0,0	-30,6	0,0	0,4	0,4	-2,6	0,0	
Yuca	2,9	1,7	1,9	13,1	0,5	14,6	16,0	9,5	0,3	
Piña	1,2	0,5	0,8	66,7	0,8	4,8	6,1	26,3	0,3	
Plátano	5,8	3,2	3,7	17,2	1,3	28,0	28,2	0,5	0,0	
PECUARIO	47,0			-9,1	-4,5				-3,7	-1,7
Vacuno 4/	11,5	0,4	0,3	-18,7	-2,3	3,9	3,6	-8,7	-1,0	
Ave 4/	25,5	1,0	1,0	-8,1	-2,3	9,5	9,3	-2,5	-0,6	
Huevos	6,4	0,2	0,2	-1,6	-0,1	3,0	3,0	-0,9	-0,1	
Leche	0,8	0,1	0,1	-6,1	-0,1	1,4	1,4	-2,8	0,0	
Ovino 4/	0,3	0,0	0,0	-14,3	0,0	0,1	0,1	-11,0	0,0	
Porcino 4/	2,6	0,1	0,1	7,8	0,2	1,2	1,2	-0,2	0,0	
SECTOR AGROPECUARIO	100,0			-9,0	-9,0				0,6	0,6

1/ Cifras preliminares.

2/ Estimado a precios del 2007.

3/ Con base en la estructura de similar periodo 2019.

4/ Peso de animal en pie.

Fuente: MINAGRI.

Elaboración: BCRP, Sucursal Cusco, Departamento de Estudios Económicos.

- La contracción del **subsector agrícola** fue explicado por la menor producción orientada al mercado interno (-9,9 por ciento), compensado por la mayor producción dirigido al mercado externo y agroindustria (1,6 por ciento). En el primer grupo se observó una menor producción de arroz cáscara (-31,8 por ciento) y bracharia (-27,0 por ciento); por el contrario, en el mercado externo y agroindustria se registró una mayor producción de caña de azúcar (83,3 por ciento) y palta (4,9 por ciento). En contraste, en enero - octubre, la actividad agrícola creció 4,2 por ciento, asociada a la mayor producción de piña (26,3 por ciento), maíz amarillo duro (12,3 por ciento) y bracharia (3,9 por ciento).
- La caída del **subsector pecuario** (-9,1 por ciento), en el mes de octubre, fue explicada por la menor producción de vacuno (-18,7 por ciento) y ave (-8,1 por ciento). En el periodo acumulado a octubre de 2020, el subsector disminuyó 3,7 por ciento, debido a la contracción en la producción de vacuno (-8,7 por ciento) y ave (-2,5 por ciento).

La actividad pesquera creció 5,1 por ciento interanual en octubre, como consecuencia de un mayor desembarque de las especies chambira, yulilla, boquichico y paco; no obstante, entre enero y octubre de 2020, la actividad pesquera descendió 32,8 por ciento respecto a similar periodo de 2019.

Producción pesquera 1/ (En TM)

Subsectores	Octubre			Enero - Octubre		
	2019	2020	Var. %	2019	2020	Var. %
Consumo Humano Directo (CHD)						
Fresco	36	39	7,9	460	313	-31,9
SECTOR PESCA 2/			5,1			-32,8

1/ Cifras preliminares.

2/ Estimado a precios de 2007.

Fuente: PRODUCE.

Elaboración: BCRP, Sucursal Cusco. Departamento de Estudios Económicos.

Evolución de la producción pesquera 1/ (Var.% real respecto a similar mes del año anterior)

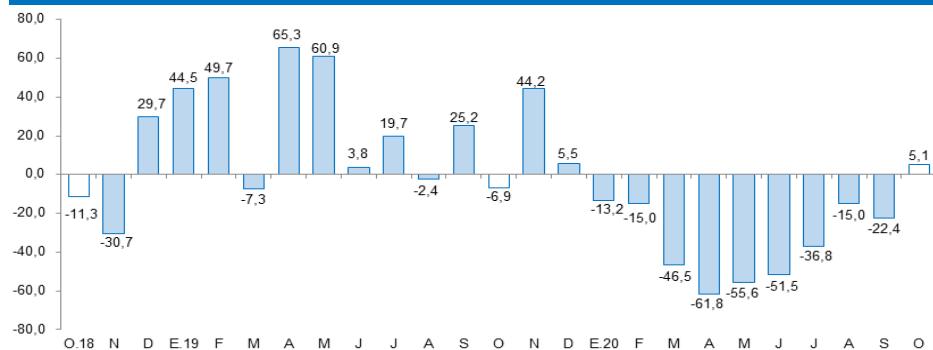

1/ A precios de 2007

Fuente: Ministerio de la Producción

La actividad minera se contrajo en 75,9 por ciento en octubre; con ello, el acumulado a octubre de 2020 cayó 68,4 por ciento frente a similar periodo de 2019.

Producción minera e hidrocarburos 1/ (Var. % real respecto al mismo periodo del año anterior)

Mineral	Estructura Porcentual 2018 3/	Octubre			Enero - Octubre				
		2019	2020	Var.%	Contribución 4/	2019	2020	Var.%	Contribución 4/
Oro (Kg.)	100,0	544	131	-75,9	-75,9	5 815	1 837	-68,4	-68,4
SECTOR MINERIA 2/ 3/	100,0			-75,9	-75,9			-68,4	-68,4

1/ Cifras preliminares.
 2/ Unidades Recuperables
 3/ Estimado a precios de 2007.
 4/ Con base en la estructura de similar periodo de 2019.
 Fuente: Ministerio de Energía y Minas (MINEM).
 Elaboración: BCRP, Sucursal Cusco, Departamento de Estudios Económicos.

- La **producción minera** disminuyó 75,9 por ciento interanual en octubre, debido a que la producción de oro descendió de 544 kilogramos en octubre de 2019 a 131 kilogramos en octubre de 2020. Con ello, la producción descendió 68,4 por ciento en los primeros diez meses del año, explicado por una menor extracción de oro.
- En octubre, el **precio del oro** se ubicó en US\$/oz.tr. 1 900,3; menor en 1,1 por ciento respecto al mes previo (US\$/oz.tr. 1 922,2). Este resultado fue consecuente con la menor contracción de la economía global esperada por el Fondo Monetario Internacional para el presente año, apreciación del dólar, así como de temores por el aumento de contagios del coronavirus; compensado parcialmente por la incertidumbre en torno al paquete fiscal en Estados Unidos y también derivado de la depreciación del dólar.

Evolución de la producción minera (Var.% real respecto a similar mes del año anterior)

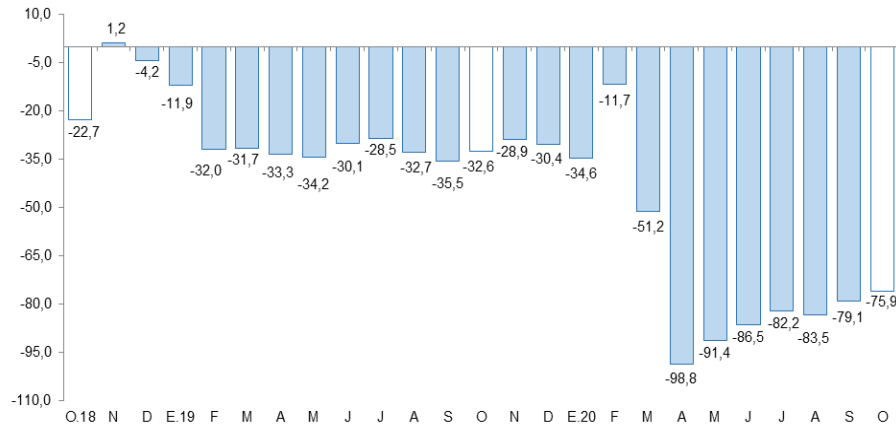

Fuente: MINEM.
 Elaboración: BCRP, Sucursal Cusco, Departamento de Estudios Económicos.

Cotización internacional de oro (US\$/oz.tr. promedio mensual)

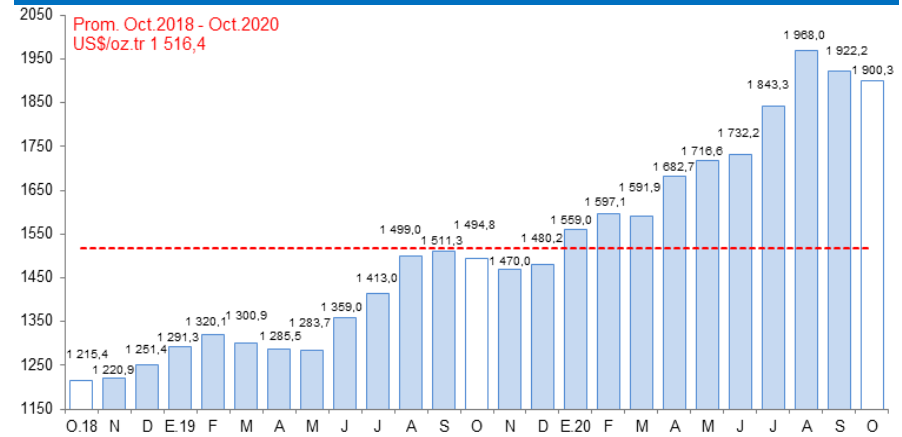

Fuente: Reuters y BCRP.

Los créditos sumaron S/ 767 millones en octubre, saldo mayor en 5,0 por ciento respecto al registro de octubre de 2019, debido al mayor crédito a empresas (8,0 por ciento).

Crédito

(Saldos a fin de periodo en millones de soles)

	A octubre		Estruct. % 2020	Var. Nom. Oct-20 / Oct-19
	2019	2020		
Banco de la Nación 1/	40	39	5,0	-4,4
Agrobanco 2/	3	3	0,4	-0,3
Banca Múltiple	250	255	33,3	1,9
Instituciones No Bancarias	437	471	61,3	7,7
Financieras	63	59	7,6	-7,3
Cajas Municipales	374	412	53,7	10,2
Cajas Rurales	0	0	0,0	-
Edpymes	0	0	0,0	-
TOTAL	731	767	100,0	5,0
Empresas	476	514	66,9	8,0
Personas	255	254	33,1	-0,6
Consumo	237	235	30,6	-1,0
Hipotecario	18	19	2,5	4,1
MN	728	757	98,6	4,1
ME	3	10	1,4	208,9

1/ Considera solo los créditos de consumo e hipotecario.

2/ No considera los créditos a las demás empresas del sistema financiero.

Fuente: SBS.

Elaboración: BCRP, Sucursal Cusco. Departamento de Estudios Económicos.

- Al cierre del mes de setiembre de 2020, el **coeficiente de morosidad** fue 5,1 por ciento, mayor en 0,1 de punto porcentual respecto al mismo mes de 2019. A nivel de componentes, la morosidad en las instituciones no bancarias (4,9 por ciento) se incrementó en 0,3 de punto porcentual; en cambio, en la banca múltiple (4,7 por ciento) fue menor en 0,5 de punto porcentual.

Evolución del crédito

(Var. % con respecto a similar mes del año anterior)

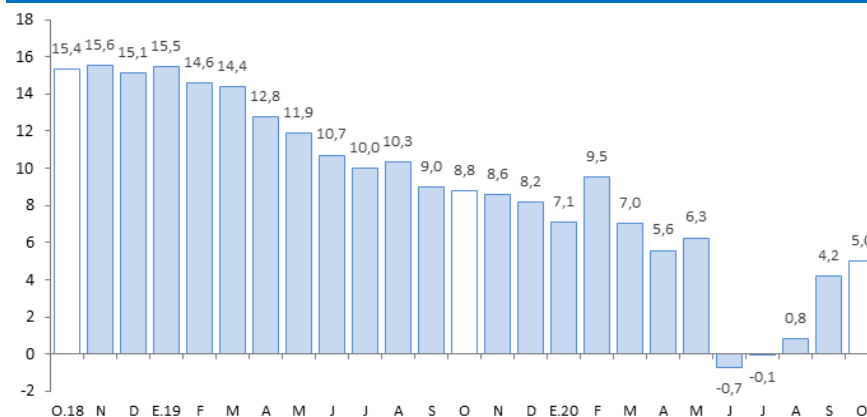

Fuente: SBS.

Elaboración: BCRP, Sucursal Cusco. Departamento de Estudios Económicos.

Tasa de morosidad 1/

(Porcentaje)

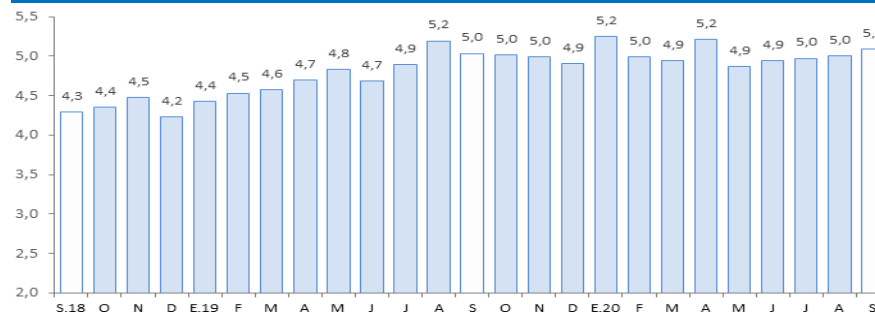

1/ Preliminar.

2/ Morosidad = (créditos vencidos + créditos en cobranza judicial) / colocaciones brutas.

Fuente: SBS.

Elaboración: BCRP, Sucursal Cusco. Departamento de Estudios Económicos.

Los depósitos sumaron S/ 562 millones en octubre, monto mayor en 32,7 por ciento respecto a octubre de 2019. Los depósitos de ahorro aumentaron 45,4 por ciento y los depósitos a la vista crecieron 35,2 por ciento.

Depósitos

(Saldos a fin de periodo en millones de soles)

	A octubre			
	2019	2020	Estruct. %	Var. Nom.
			2020	Oct-20 / Oct-19
Banco de la Nación	81	102	18,2	26,8
Banca Múltiple	194	278	49,6	43,7
Instituciones No Bancarias	149	181	32,2	21,6
Financieras	7	7	1,2	-3,2
Cajas Municipales	142	174	31,0	22,8
Cajas Rurales	0	0	0,0	-
TOTAL	423	562	100,0	32,7
Vista	93	126	22,5	35,2
Ahorro	237	345	61,5	45,4
A plazo	92	90	16,1	-2,3
MN	378	514	91,5	35,9
ME	45	48	8,5	6,2

Fuente: SBS.

Elaboración: BCRP, Sucursal Cusco. Departamento de Estudios Económicos.

Evolución de los depósitos

(Var.% con respecto a similar mes del año anterior)

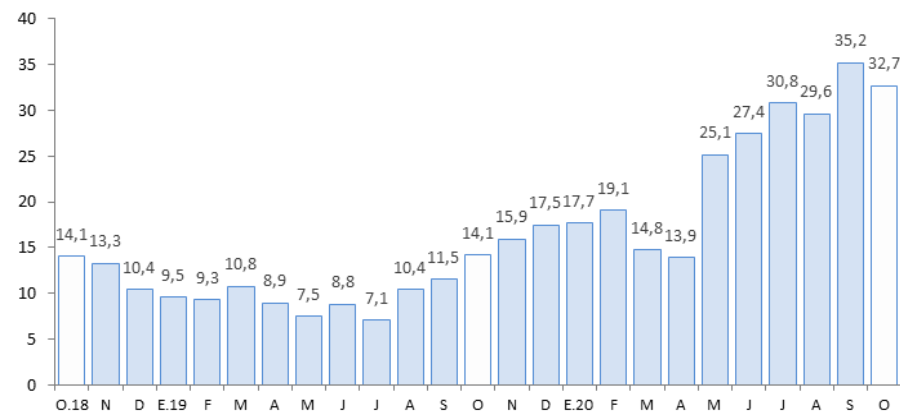

Fuente: SBS.

Elaboración: BCRP, Sucursal Cusco. Departamento de Estudios Económicos.

La formación bruta de capital (S/ 134 millones) aumentó 1,2 por ciento interanual, debido al mayor gasto en el Gobierno nacional. No obstante, hasta octubre, la inversión se contrajo 13,3 por ciento.

Formación bruta de capital

(En millones de soles)

	Octubre			Enero - Octubre		
	2019	2020	Var. % Real	2019	2020	Var. % Real
Formación bruta de capital	130	134	1,2	388	342	-13,3
Gobierno Nacional	108	117	7,2	243	236	-4,4
Gobierno Regional	19	13	-31,6	119	75	-38,0
Gobiernos Locales	4	4	-4,4	26	30	16,8

Fuente: MEF

Elaboración: BCRP, Sucursal Cusco. Departamento de Estudios Económicos.

Evolución de la formación bruta de capital

(Var. % real con respecto a similar mes del año anterior)

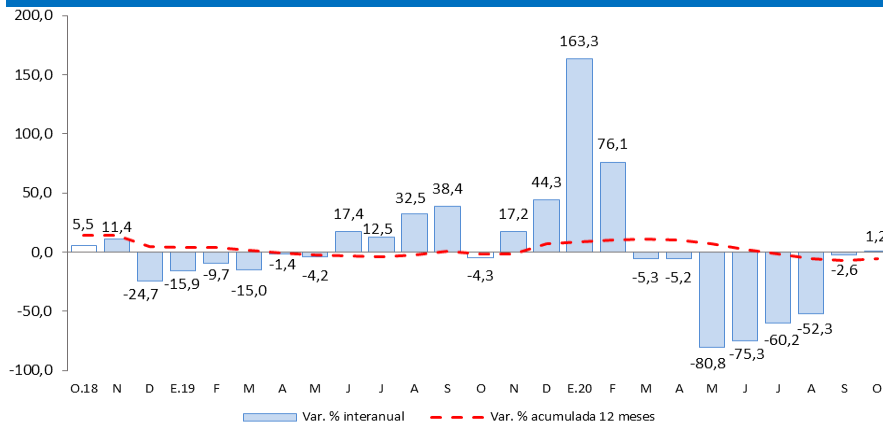

Fuente: MEF.

Elaboración: BCRP, Sucursal Cusco. Departamento de Estudios económicos.

- Los principales proyectos desarrollados por el **Gobierno nacional**, en octubre, fueron:
 - Rehabilitación y remodelación de la infraestructura educativa y equipamiento de la I.E. Guillermo Billinghursts, ubicada en el distrito y provincia de Tambopata (S/ 2,2 millones).
 - Construcción de infraestructura del transporte; en el sector crítico km 318 000 al km 321 000 del corredor vial Interoceánico Sur, Perú-Brasil, tramo 3: Inambari - Iñapari, ruta PE-30 C (obra accesoria) distrito de Inambari, provincia Tambopata (S/ 1,8 millones).
- En el **Gobierno regional**, los principales proyectos desarrollados fueron:
 - Mejoramiento vial de la avenida Alameda de la Cultura de la ciudad de Puerto Maldonado, distrito y provincia de Tambopata (S/ 1,1 millones).
 - Construcción de ambiente de aislamiento; remodelación de ambiente de aislamiento; adquisición de cama clínica rodable y monitor de funciones vitales; además de otros activos en la EESS Santa Rosa en la localidad Puerto Maldonado, distrito y provincia de Tambopata (S/ 1,1 millones).
- Por último, en los **Gobiernos locales** los proyectos más destacados fueron:
 - Mejoramiento del sistema de agua e instalación del sistema de desagüe en la localidad de Caychihue Barraca, distrito de Huepetuhe, provincia de Manu (S/ 365,7 mil).
 - Mejoramiento de la Plaza de Armas de Villa Salvación, provincia de Manu (S/ 338,4 mil).