



**BANCO CENTRAL DE RESERVA DEL PERÚ**

# **Madre de Dios: Síntesis de Actividad Económica - Julio 2020 -**

**Departamento de Estudios Económicos  
Sucursal Cusco**

Setiembre de 2020

## Actividad Primaria

- El **sector agropecuario** disminuyó 4,8 por ciento interanual en julio, explicado por una menor producción de copozú, arroz cáscara, carne de vacuno y brachiaria. En cambio, entre enero y julio, la producción agropecuaria creció 5,1 por ciento.
- El **sector pesca** decreció 36,8 por ciento interanual en julio, como consecuencia de un menor desembarque de la especie doncella, zúngaro y paco; asimismo, entre enero y julio de 2020, la actividad pesquera descendió 40,6 por ciento respecto a similar periodo de 2019.
- La **actividad minera** disminuyó 82,5 por ciento interanual en julio. Con este resultado, entre enero y julio, la actividad se contrajo en 64,0 por ciento con respecto al mismo periodo del año previo.

## Otros Indicadores de Actividad Económica

- En julio, el **saldo de crédito** (S/ 713 millones) disminuyó 0,1 por ciento interanual al cierre del mes de julio, resultado negativo por segundo mes consecutivo. Los créditos venían mostrando un menor dinamismo desde agosto de 2018. El resultado de este mes fue reflejo de los menores créditos a empresas (-0,5 por ciento).
- El gasto en **formación bruta de capital** ascendió a S/ 10 millones, monto menor en 60,2 por ciento con respecto a similar mes del año previo. El menor gasto fue explicado por los menores avances en los tres niveles de Gobierno. Asimismo, entre enero y julio el gasto descendió 19,0 por ciento.

### Madre de Dios: otros indicadores de actividad económica (Variación % respecto a similar mes del año anterior)

	Feb. 20	Mar. 20	Abr. 20	May. 20	Jun. 20	Jul. 20
Arribos a los establecimientos de hospedaje	n.d.	n.d.	n.d.	n.d.	n.d.	n.d.
Crédito total 1/	↑ 9,5	↑ 7,0	↑ 5,6	↑ 6,3	↓ -0,7	↓ -0,1
Crédito de consumo 1/	↑ 11,2	↑ 9,9	↑ 7,5	↑ 5,0	↑ 2,5	↑ 0,2
Crédito hipotecario 1/	↑ 19,8	↑ 14,7	↓ 14,0	↑ 12,2	↑ 9,0	↑ 6,9
Inversión Pública 2/	↑ 76,1	↓ -5,3	↓ -5,2	↓ -80,8	↓ -75,3	↓ -60,2

1/ En términos nominales.

2/ En términos reales.

Fuentes: MINCETUR, SBS y MEF.

La producción agropecuaria decreció 4,8 por ciento en julio, debido a una menor producción agrícola (-5,2 por ciento) y pecuario (-4,2 por ciento). No obstante, la producción agropecuaria creció 5,1 por ciento hasta julio.

## Producción de principales productos agropecuarios 1/

(Miles de toneladas)

Subsectores	Estructura Porcentual 2018 2/	Julio				Enero - Julio			
		2019	2020	Var.%	Contribución al crecimiento 3/	2019	2020	Var.%	Contribución al crecimiento 3/
<b>AGRÍCOLA</b>	<b>59,6</b>			<b>-5,2</b>	<b>-3,0</b>			<b>9,1</b>	<b>5,7</b>
Orientada al mercado externo y agroindustria 2/	12,7			1,4	0,1			13,8	2,4
Maíz amarillo duro	8,5	0,6	0,7	10,7	0,3	19,4	22,0	12,9	1,7
Caña de azúcar	0,1	0,2	0,2	0,0	0,0	1,1	1,3	18,9	0,0
Achiote	0,0	0,0	0,0	0,0	0,0	0,0	0,0	33,3	0,0
Café	0,0	0,0	0,0	-	-	0,0	0,0	25,0	0,0
Mango	0,1	0,0	0,0	-	-	0,0	0,0	-	-
Palta	0,4	0,0	0,0	-	-	0,0	0,0	-	-
Cacao	3,6	0,2	0,2	-2,6	-0,2	0,8	0,9	16,6	0,7
Orientada al mercado interno 2/	46,9			-6,7	-3,1			7,2	3,2
Brachiaria	20,6	75,0	69,4	-7,5	-1,5	521,0	592,9	13,8	2,7
Arroz cáscara	3,8	0,3	0,2	-33,1	-0,6	5,0	6,0	18,0	0,8
Copoazú	0,6	0,1	0,0	-62,3	-0,4	0,6	0,5	-16,7	-0,2
Frijol grano seco	0,2	0,1	0,1	-27,3	-0,4	0,1	0,1	-28,3	-0,1
Plátano	6,6	3,1	2,9	-4,3	-0,3	18,6	17,8	-4,2	-0,3
Papaya	8,5	3,0	3,1	2,2	0,1	20,0	19,0	-5,0	-0,3
Pasto yarahua	0,4	0,7	1,5	108,6	0,2	10,1	13,9	37,2	0,1
Yuca	3,3	1,5	1,7	9,6	0,4	10,0	10,6	5,7	0,2
<b>PECUARIO</b>	<b>40,4</b>			<b>-4,2</b>	<b>-1,8</b>			<b>-1,6</b>	<b>-0,6</b>
Carne de vacuno 4/	6,6	0,2	0,2	-21,8	-1,6	1,4	1,3	-4,8	-0,3
Carne de porcino 4/	2,2	0,1	0,1	-5,0	-0,1	0,6	0,6	0,0	0,0
Leche	0,8	0,1	0,1	-6,6	0,0	1,0	1,0	-2,3	0,0
Carne de ave 4/	23,5	0,9	0,9	-0,1	0,0	5,3	5,2	-0,9	-0,2
Carne de ovino 4/	0,1	0,0	0,0	-33,3	0,0	0,0	0,0	-9,1	0,0
Huevos	7,1	0,3	0,3	0,6	0,0	2,2	2,2	-1,1	-0,1
<b>SECTOR AGROPECUARIO</b>	<b>100,0</b>			<b>-4,8</b>	<b>-4,8</b>			<b>5,1</b>	<b>5,1</b>

1/ Cifras preliminares.

2/ Estimado a precios del 2007.

3/ Con base en la estructura de similar periodo 2019.

4/ Peso neto.

Fuente: MINAGRI.

Elaboración: BCRP, Sucursal Cusco. Departamento de Estudios Económicos.

- La disminución del **subsector agrícola** fue explicada por la menor producción orientada al mercado interno (-6,7 por ciento), compensado en parte por una mayor producción para el mercado externo y agroindustria (1,4 por ciento). En el primer grupo se observó una menor producción de copoazú (-62,3 por ciento), arroz cáscara (-33,1 por ciento) y brachiaria (-7,5 por ciento); mientras que, en el mercado externo y agroindustria se registró una mayor producción de maíz amarillo duro (10,7 por ciento). No obstante, en enero - julio, la actividad agrícola creció 9,1 por ciento, asociada a la mayor producción de arroz cáscara (18,0 por ciento), brachiaria (13,8 por ciento) y maíz amarillo duro (12,9 por ciento).
- La caída del **subsector pecuario** (-4,2 por ciento), en julio, fue explicada por la menor producción de carne de vacuno (-21,8 por ciento) y carne de porcino (-5,0 por ciento). Así, entre enero y julio, el subsector disminuyó 1,6 por ciento.

La actividad pesquera decreció 36,8 por ciento interanual en julio, como consecuencia de un menor desembarque de la especie doncella, zúngaro y paco. Asimismo, entre enero y julio de 2020, la actividad pesquera descendió 40,6 por ciento respecto a similar periodo de 2019.

### Producción pesquera 1/ (En TM)

Subsectores	Julio			Enero - Julio		
	2019	2020	Var. %	2019	2020	Var. %
<b>Consumo Humano Directo (CHD)</b>						
Fresco	46	30	-35,5	333	202	-39,6
<b>SECTOR PESCA 2/</b>			<b>-36,8</b>			<b>-40,6</b>

1/ Cifras preliminares.

2/ Estimado a precios de 2007.

Fuente: PRODUCE.

Elaboración: BCRP, Sucursal Cusco. Departamento de Estudios Económicos.

### Evolución de la producción pesquera 1/ (Var.% real respecto a similar mes del año anterior)

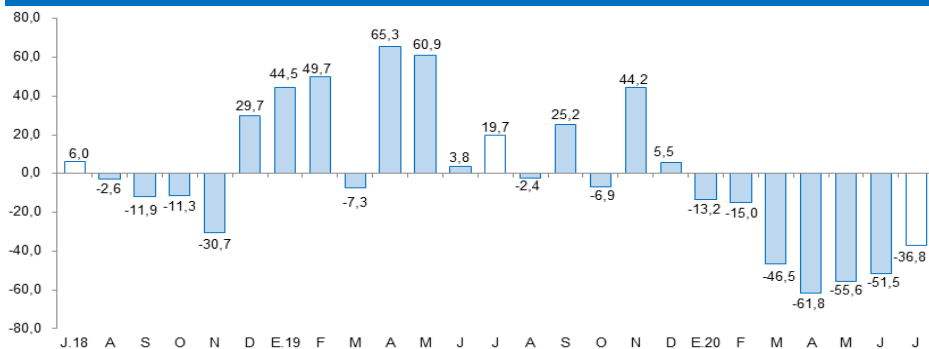

1/ A precios de 2007  
Fuente: Ministerio de la Producción

La actividad minera se contrajo en 82,5 por ciento en julio. Con ello, el acumulado a julio de 2020 cayó 64,0 por ciento frente a similar periodo de 2019.

## Producción minera e hidrocarburos 1/

(Var. % real respecto al mismo periodo del año anterior)

Mineral	Estructura Porcentual 2018 2/	Julio			Enero - Julio				
		2019	2020	Var.%	Contribución 3/	2019	2020	Var.%	Contribución 3/
Oro (Onzas troy)	100,0	19 529	3 410	-82,5	-82,5	138 169	49 707	-64,0	-64,0
<b>SECTOR MINERIA 2/</b>	<b>100,0</b>			<b>-82,5</b>	<b>-82,5</b>			<b>-64,0</b>	<b>-64,0</b>

1/ Cifras preliminares.

2/ Estimado a precios de 2007.

3/ Con base en la estructura de similar periodo de 2019.

Fuente: Ministerio de Energía y Minas (MINEM).

Elaboración: BCRP, Sucursal Cusco, Departamento de Estudios Económicos.

- La **producción minera** retrocedió 82,5 por ciento interanual, debido a que la producción de oro descendió de 19 529 onzas troy en julio de 2019 a 3 410 onzas troy en julio 2020. Con ello, en enero - julio, la actividad mostró una caída de 64,0 por ciento.
- En julio, el **precio del oro** se ubicó en US\$/oz.tr. 1 843,0; mayor en 6,4 por ciento respecto al mes previo (US\$/oz.tr. 1 732,0). El incremento del precio se explica por la depreciación del dólar, la mayor demanda por activos seguros, por expectativas de que los bancos centrales introduzcan nuevos estímulos y por temores de rebrote de casos de coronavirus.

## Evolución de la producción minera

(Var.% real respecto a similar mes del año anterior)

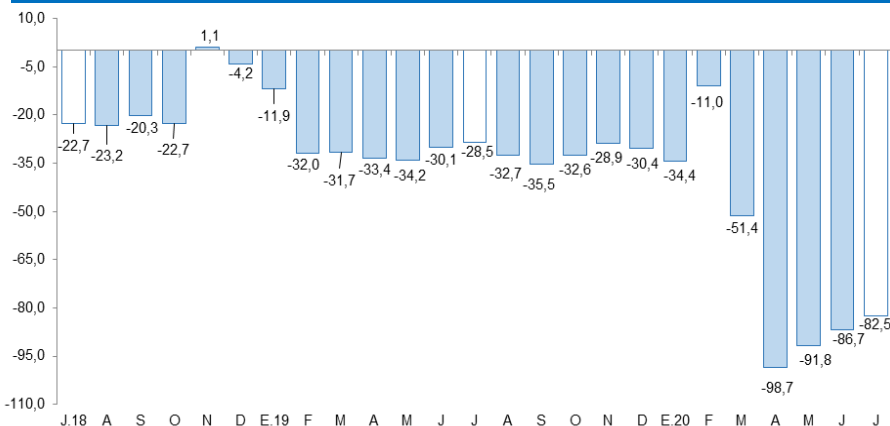

Fuente: MINEM.

Elaboración: BCRP, Sucursal Cusco, Departamento de Estudios Económicos.

## Cotización internacional de oro

(US\$/oz.tr. promedio mensual)

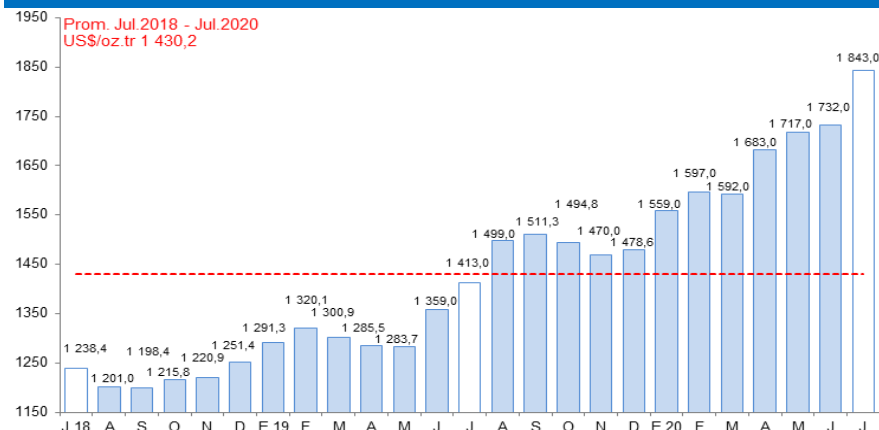

Fuente: Reuters y BCRP.

Los créditos sumaron S/ 713 millones en julio, saldo menor en 0,1 por ciento respecto al registro de julio de 2019, debido al menor crédito a empresas (-0,5 por ciento).

## Crédito

(Saldos a fin de periodo en millones de soles)

	A julio			
	2019	2020	Estruct. % 2020	Var. Nom. Jul-20 / Jul-19
<b>Banco de la Nación 1/</b>	<b>39</b>	<b>38</b>	<b>5,3</b>	<b>-2,6</b>
<b>Agrobanco 2/</b>	<b>3</b>	<b>3</b>	<b>0,4</b>	<b>-6,8</b>
<b>Banca Múltiple</b>	<b>241</b>	<b>233</b>	<b>32,6</b>	<b>-3,4</b>
<b>Instituciones No Bancarias</b>	<b>430</b>	<b>440</b>	<b>61,6</b>	<b>2,1</b>
Financieras	63	62	8,7	-2,2
Cajas Municipales	367	377	52,9	2,9
Cajas Rurales	0	0	0,0	-
Edpymes	0	0	0,0	-
<b>TOTAL</b>	<b>714</b>	<b>713</b>	<b>100,0</b>	<b>-0,1</b>
<b>Empresas</b>	<b>464</b>	<b>462</b>	<b>64,8</b>	<b>-0,5</b>
<b>Personas</b>	<b>249</b>	<b>251</b>	<b>35,2</b>	<b>0,7</b>
Consumo	231	232	32,5	0,2
Hipotecario	18	19	2,7	6,9
MN	711	703	98,6	-1,1
ME	3	10	1,4	246,6

1/ Considera solo los créditos de consumo e hipotecario.

2/ No considera los créditos a las demás empresas del sistema financiero.

Fuente: SBS.

Elaboración: BCRP, Sucursal Cusco. Departamento de Estudios Económicos.

- Al cierre del mes de junio de 2020, el **coeficiente de morosidad** fue 4,9 por ciento, mayor en 0,2 de punto porcentual respecto al mismo mes de 2019. A nivel de componentes, la morosidad en las instituciones no bancarias (5,0 por ciento) se incrementó en 0,7 de punto porcentual; en cambio, en la banca múltiple (4,1 por ciento) fue menor en 0,5 de punto porcentual.

## Evolución del crédito

(Var.% con respecto a similar mes del año anterior)

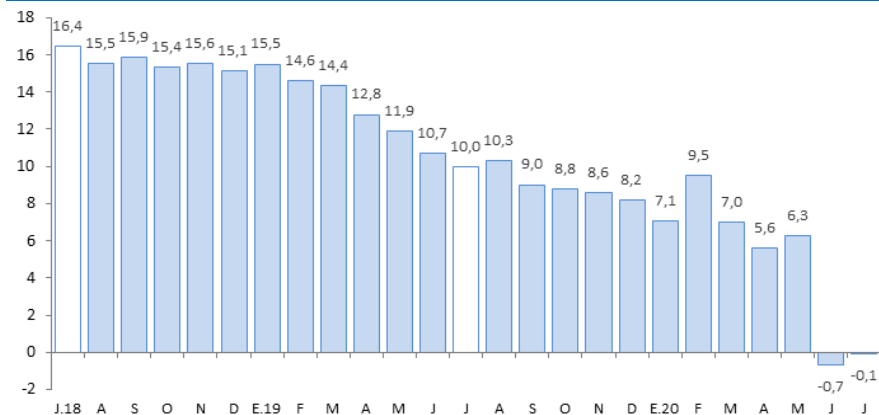

Fuente: SBS.

Elaboración: BCRP, Sucursal Cusco. Departamento de Estudios Económicos.

## Tasa de morosidad 1/

(Porcentaje)

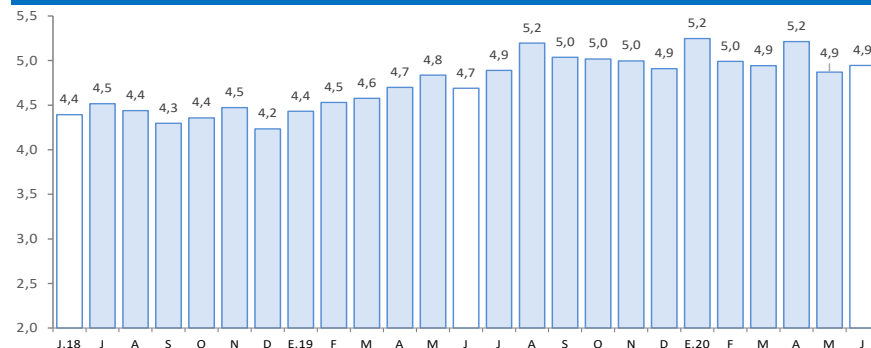

1/ Preliminar.

2/ Morosidad = (créditos vencidos + créditos en cobranza judicial)/colocaciones brutas.

Fuente: SBS.

Elaboración: BCRP, Sucursal Cusco. Departamento de Estudios Económicos.

Los depósitos sumaron S/ 510 millones en julio, monto mayor en 30,8 por ciento respecto a julio de 2019. Los depósitos a la vista aumentaron 48,5 por ciento, de ahorro 35,9 por ciento y a plazo 2,2 por ciento.

## Depósitos

(Saldos a fin de periodo en millones de soles)

	A julio		Estruct. % 2020	Var. Nom. Jul-20 / Jul-19
	2019	2020		
<b>Banco de la Nación</b>	<b>69</b>	<b>95</b>	<b>18,6</b>	<b>37,5</b>
<b>Banca Múltiple</b>	<b>179</b>	<b>259</b>	<b>50,7</b>	<b>44,6</b>
<b>Instituciones No Bancarias</b>	<b>142</b>	<b>157</b>	<b>30,8</b>	<b>10,3</b>
Financieras	6	6	1,1	-7,2
Cajas Municipales	136	151	29,6	11,1
Cajas Rurales	0	0	0,0	-
<b>TOTAL</b>	<b>390</b>	<b>510</b>	<b>100,0</b>	<b>30,8</b>
Vista	81	121	23,6	48,5
Ahorro	220	299	58,5	35,9
A plazo	89	91	17,9	2,2
MN	348	466	91,3	34,0
ME	42	44	8,7	5,1

Fuente: SBS.

Elaboración: BCRP, Sucursal Cusco. Departamento de Estudios Económicos.

## Evolución de los depósitos

(Var.% con respecto a similar mes del año anterior)

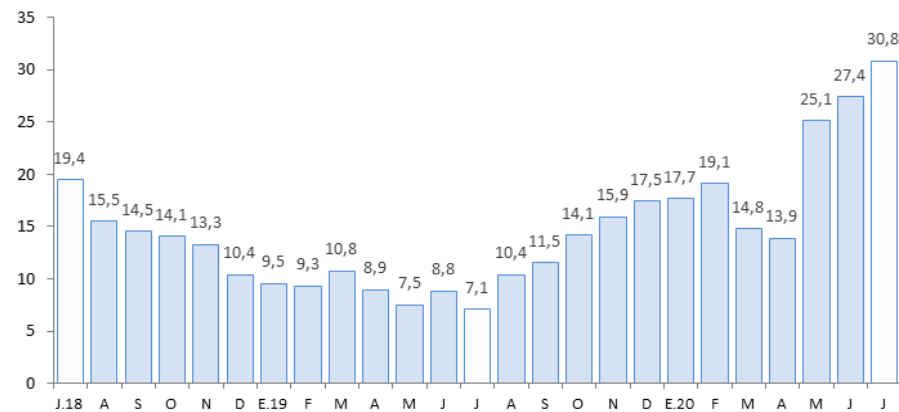

Fuente: SBS.

Elaboración: BCRP, Sucursal Cusco. Departamento de Estudios Económicos.

La inversión pública (S/ 10 millones) disminuyó 60,2 por ciento interanual, debido a los menores gastos en los tres niveles de Gobierno. En el mismo sentido, hasta julio, la inversión se contrajo 19,0 por ciento.

## Formación bruta de capital (En millones de soles)

	Julio			Enero - Julio		
	2019	2020	Var. % Real	2019	2020	Var. % Real
<b>Formación bruta de capital</b>	<b>24</b>	<b>10</b>	<b>-60,2</b>	<b>209</b>	<b>172</b>	<b>-19,0</b>
Gobierno Nacional	3	2	-36,0	125	116	-8,3
Gobierno Regional	19	6	-67,5	68	37	-46,8
Gobiernos Locales	3	2	-30,0	17	20	13,5

Fuente: MEF

Elaboración: BCRP, Sucursal Cusco. Departamento de Estudios Económicos.

## Evolución de la formación bruta de capital (Var. % real con respecto a similar mes del año anterior)

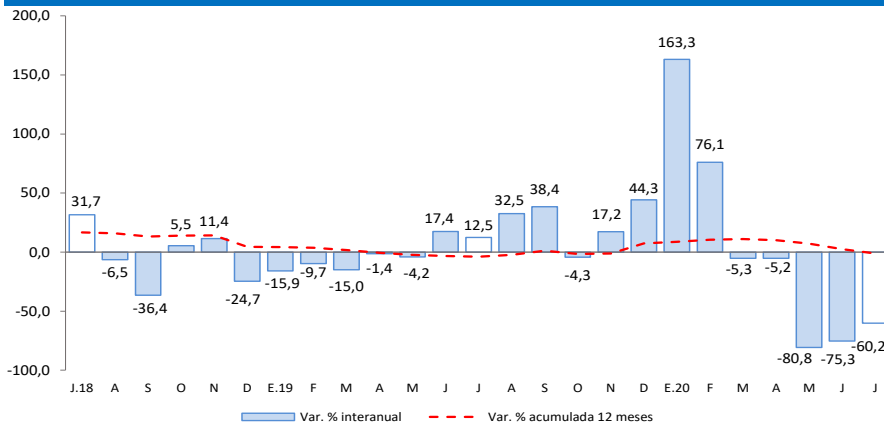

Fuente: MEF.

Elaboración: BCRP, Sucursal Cusco. Departamento de Estudios económicos.

- Los principales proyectos desarrollados por el **Gobierno nacional**, en julio, fueron:
  - ✓ Rehabilitación y remodelación de la infraestructura educativa y equipamiento de la institución educativa Guillermo Billinghursts, distrito de Tambopata (S/ 772 mil).
  - ✓ Mejoramiento del camino vecinal emp. PE-30C (dv. Piñal) - Piñal - Nuevo San Juan, distrito de Las Piedras, provincia de Tambopata (S/ 230 mil).
- En el **Gobierno regional**, los principales proyectos desarrollados fueron:
  - ✓ Rehabilitación y mejoramiento del camino vecinal San Francisco - Puerto Portillo, distrito de Iberia, provincia de Tahuamanu (S/ 741 mil).
  - ✓ Mejoramiento de los servicios de educación primaria en la I.E. Nro. 52114 y secundaria en la I.E.B.R. Alto Libertad del centro poblado Alto Libertad, distrito Inambari, provincia de Tambopata (S/ 540 mil).
- Por último, en los **Gobiernos locales** los proyectos más destacados fueron:
  - ✓ Mejoramiento de la Plaza de Armas de Villa Salvación, provincia de Manu (S/ 266 mil).
  - ✓ Mejoramiento de los servicios educativos de la I.E.B.R. nivel secundario Raúl Vargas Quiroz en el centro poblado Alegría, distrito de Las Piedras, provincia de Tambopata (S/ 249 mil).